This is a digital copy of a book that was preserved for generations on library shelves before it was carefully scanned by Google as part of a project to make the world's books discoverable online.

It has survived long enough for the copyright to expire and the book to enter the public domain. A public domain book is one that was never subject to copyright or whose legal copyright term has expired. Whether a book is in the public domain may vary country to country. Public domain books are our gateways to the past, representing a wealth of history, culture and knowledge that's often difficult to discover.

Marks, notations and other marginalia present in the original volume will appear in this file - a reminder of this book's long journey from the publisher to a library and finally to you.

Usage guidelines

Google is proud to partner with libraries to digitize public domain materials and make them widely accessible. Public domain books belong to the public and we are merely their custodians. Nevertheless, this work is expensive, so in order to keep providing this resource, we have taken steps to prevent abuse by commercial parties, including placing technical restrictions on automated querying.

We also ask that you:

+ *Make non-commercial use of the files* We designed Google Book Search for use by individuals, and we request that you use these files for personal, non-commercial purposes.

+ *Refrain from automated querying* Do not send automated queries of any sort to Google's system: If you are conducting research on machine translation, optical character recognition or other areas where access to a large amount of text is helpful, please contact us. We encourage the use of public domain materials for these purposes and may be able to help.

+ *Maintain attribution* The Google "watermark" you see on each file is essential for informing people about this project and helping them find additional materials through Google Book Search. Please do not remove it.

+ *Keep it legal* Whatever your use, remember that you are responsible for ensuring that what you are doing is legal. Do not assume that just because we believe a book is in the public domain for users in the United States, that the work is also in the public domain for users in other countries. Whether a book is still in copyright varies from country to country, and we can't offer guidance on whether any specific use of any specific book is allowed. Please do not assume that a book's appearance in Google Book Search means it can be used in any manner anywhere in the world. Copyright infringement liability can be quite severe.

About Google Book Search

Google's mission is to organize the world's information and to make it universally accessible and useful. Google Book Search helps readers discover the world's books while helping authors and publishers reach new audiences. You can search through the full text of this book on the web at `http://books.google.com/`

Digitized by Google

3 2044 106 443 591

Bibl
W78

Digitized by Google

Digitized by Google

Digitized by Google

Digitized by Google

Digitized by Google

Professori celeberrimo Ch. S. Sargent

ACTA HORTI BERGIANI. BAND 3. N:O 2.

l. l. l. auctor.

ILLUSTRERAD FÖRTECKNING ÖFVER BERGIELUNDS BOTANISKA TRÄDGÅRDS SAMLING PORTRÄTT AF BOTANISKA FÖRFATTARE;

JÄMTE BIOGRAFISKA NOTISER.

CATALOGUS ILLUSTRATUS

ICONOTHECÆ BOTANICÆ

HORTI BERGIANI STOCKHOLMIENSIS

ANNO 1903;

NOTULIS BIOGRAPHICIS ADJECTIS.

AUCTORE

VEIT BRECHER WITTROCK.

CUM 46 TABULIS.

STOCKHOLM
ISAAC MARCUS' BOKTRYCKERI-AKTIEBOLAG
1903.

Digitized by Google

Digitized by Google

ACTA HORTI BERGIANI. BAND 3. N:O 2.

ILLUSTRERAD FÖRTECKNING ÖFVER
BERGIELUNDS BOTANISKA TRÄDGÅRDS SAMLING
PORTRÄTT AF BOTANISKA FÖRFATTARE;

JÄMTE BIOGRAFISKA NOTISER.

CATALOGUS ILLUSTRATUS

ICONOTHECÆ BOTANICÆ

HORTI BERGIANI STOCKHOLMIENSIS

ANNO 1903;

NOTULIS BIOGRAPHICIS ADJECTIS.

AUCTORE

VEIT BRECHER WITTROCK.

CUM 46 TABULIS.

STOCKHOLM
ISAAC MARCUS' BOKTRYCKERI-AKTIEBOLAG
1903.

Digitized by Google

Digitized by Google

Index rerum. Innehållsförteckning.

Pag.

Företal. Præfatio ..... 4.

Explicatio abbreviationum. Förklaring af förkortningarne ..... 17.

Enumeratio imaginum, Porträttförteckning:

Series

S. **Suecia, Sverige, Sverige,** N:ris
Schweden, Sweden, Suède, Suézia ..... 1—732. 26.

Ae. **Aegyptus, Egypten, El Misr,**
Aegypten, Egypt, Egypte, Egitto ..... 1. 79.

Ar. **Argentina, Argentinska republiken, República Argentina,**
Argentinien, Argentine Republic, République Argentine, Confederazione Argentina ..... 1. 79.

Au. **Austria, Österrike, Oesterreich,**
Oesterreich, Austria, Autriche, Áustria ..... 1—75. 79.

Be. **Belgium, Belgien, Belgique & België,**
Belgien, Belgium, Belgique, Belgica ..... 1—12. 87.

Br. **Britannia et Hibernia, Storbritannien och Irland, Great Britain and Ireland,**
Grossbritannien und Irland, Great Britain and Ireland, Grande-Bretagne et Irlande, Gran-Bretagna e Irlanda ..... 1—125. 89.

Ca. **Canada, Kanada, Dominion of Canada,**
Canada, Dominion of Canada, Canada (Nouvelle France), Canadà ..... 1. 99.

Ch. **Chile, Kile, República del Chile,**
Chili, Chile, Chili, Chili ..... 1. 100.

Digitized by Google

Series		N:ris	Pag.
Co.	**Coloniæ Unitæ Australiæ, Australien, Commonwealth of Australia,** Australien, Commonwealth of Australia, Australie, Austrália	1—3.	100.
Da.	**Dania, Danmark, Danmark,** Dänemark, Denmark, Danemark, Danimarca	1—76.	100.
Eq.	**Equatoria, Ekuador, República del Ecuador,** Ecuador, Ecuador, République de l'Équateur, Quito		106.
Fe.	**Fennia, Finland, Finland & Suomi,** Finnland, Finland, Finlande, Finlandia	1—23.	106.
Ga.	**Gallia, Frankrike, France,** Frankreich, France, France, Francia	1—121.	108.
Ge.	**Germania, Tyskland, Deutschland,** Deutschland, Germany, Allemagne, Germánia	1—300.	119.
Gr.	**Græcia, Grekland, Hellas,** Griechenland, Greece, Grèce, Grécia	1—11.	148.
He.	**Helvetia, Schweiz, Schweiz & Suisse & Svizzera,** Schweiz, Switzerland, Suisse, Svizzera	1—51.	149.
Hi.	**Hispania, Spanien, España,** Spanien, Spain, Espagne, Spagna	1—4.	154.
Ho.	**Hollandia (Batavia), Holland (Nederländerna), Nederland,** Niederlande, Netherlands, Pays-Bas, Olanda	1—15.	154.
Hu.	**Hungaria, Ungern, Magyarorszag,** Ungarn, Hungary, Hongrie, Ungheria	1—19.	156.
In.	**India, Ostindien, India,** Britisch Ost-Indien, India, Indes Orientales Anglaises, Indie Orientale	1—2.	158.
It.	**Italia, Italien, Italia,** Italien, Italy, Italie, Italia	1—97.	159.
Ja.	**Japonia, Japan, Dai Nippon,** Japan, Japan, Japon, Giappone	1—2.	167.
Lu.	**Lusitania, Portugal, Portugal,** Portugal, Portugal, Portugal, Portogallo	1—2.	168.
No.	**Norvegia, Norge, Norge,** Norwegen, Norway, Norvège, Norvégia	1—69.	168.
Pa.	**Paraguaria, Paraguay, República del Paraguay,** Paraguay, Paraguay, Paraguay, Paraguai	1.	173.
Ro.	**Rossia, Ryssland, Rossia,** Russland, Russia, Russie, Rossia	1—40.	173.

Digitized by Google

Series		N:ris	Pag.
Tu.	**Turcia, Turkiet, Devlet-i-Osmanîje,** Türkei, Turkey, Turquie, Turchia		177.
U.S.A.	**Civitates Unitæ Americæ Borealis, Nordamerikas Förenta Stater, United States of America,** Vereinigte Staaten von Nordamerika, United States of America, États-Unis de l'Amerique du Nord, Stati Uniti dell'America Settentrionale	1—39.	177.
U. B.	**Civitates Unitæ Brasiliæ, Brasilien, Estados Unidos do Brazil,** Brasilien, Brasil, Brésil, Brasile	1—10.	181.
Ur.	**Uruguaria, Uruguay, República Oriental del Uruguay,** Uruguay, Uruguay, Uruguay, Uruguai	1—2.	182.
	Addenda. Tillägg		183.
	Enumeratio alphabetica auctorum botanicorum. Register öfver de botaniska författarne		188.

Digitized by Google

Företal.

(Præfatio.)

Första tanken på att anlägga en särskild samling bilder af botaniska forskare uppstod hos mig, då jag för omkring 30 år sedan, såsom docent vid Uppsala universitet, en tid ägnade mig åt studiet af den botaniska vetenskapens historia[1]). Det syntes mig som om personligheten hos de botaniska författare, hvilkas verk jag hade framför mig, tedde sig betydligt klarare, då jag varit i tillfälle att genom porträttstudier göra mig förtrogen med författarnes utseende. Utgående härifrån samlade jag till en början alla de porträtt af den botaniska vetenskapens mest intresseväckande personlighet — den store reformatorn *Linné* — som jag kunde öfverkomma. Snart utsträcktes samlandet till att omfatta äfven andra botanikens stormän, och småningom vidgade sig kretsen allt mer och mer, så att den till sist kom att innesluta alla, både småfolk och stormän, som uppträdt såsom författare på »den älskliga vetenskapens» område.

Redan från början nöjde jag mig ej med att äga bilderna förvarade i portföljer och dylikt. För att ständigt hafva dem för ögonen, eller rättare, för att ständigt kunna liksom njuta af deras sällskap, placerade jag dem, skyddade af glas och ram, på väggarna i mina rum. Och på detta sätt har jag allt framgent gått till väga, äfven sedan samlingen vuxit till ett betydligare omfång.

De förvärfskällor, ur hvilka jag under samlandets bägge första decennier hade att ösa, voro nästan uteslutande bokhandels-antikvariat; dels svenska, dels och isynnerhet tyska, men äfven andra utländska såsom engelska, franska, holländska m. fl. Från dessa erhöllos ofta nog ej blott isolerade porträtt utan äfven, hvad bättre var, porträtt åtföljda af biografier. Under senaste decenniet,

[1]) Offentliga föreläsningar öfver detta ämne höllos af undertecknad på 1870-talet, dels i Uppsala, dels vid Stockholms högskola.

Digitized by Google

sedan de nyuppfunna, snabba och billiga kemiko-mekaniska reproduktionssätten blifvit allmänt kända, strömma bilder af botanister (liksom af nästan allt annat slags folk) till från alla håll.

Till år 1899 var samlingen min enskilda egendom; men nämnda år öfverläts den genom gåfvobref af d. 4 April till den Kungl. Vetenskaps-Akademien tillhöriga Bergianska Stiftelsen; en stiftelse, om hvilken undertecknad, såsom föreståndare, då haft vården i 20 år.

Samlingen utgjordes vid denna tidpunkt af närmare 700 tryckta bilder, i koppargravyr, träsnitt, litografi etc. Till det botaniska ikonotek, som sålunda grundlagts, kunde omedelbart hänföras tre botanistporträtt i olja, som från Stiftelsens första grundande tillhört densamma, nämligen bilderna af de båda donatorerna professor *Peter Jonas Bergius* och bankokommissarien *Bengt Bergius* samt af ekonomiintendenten *J. Fischerström.*[1])

Hvad som sedermera tillkommit är följande:

1:o, omkring 100 dels tryckta, dels fotografiskt utförda porträtt, skänkta af professor *J. G. Agardh,* docent *G. Andersson,* professorerna *Ch. Aurivillius* och *A. Borzì,* kandidat *C. G. Dahl,* amanuens *H. Dahlstedt,* artist *A. Ekblom,* professor *J. Eriksson,* doktor *C. W. Forsstrand,* doktor *O. R. Fries,* professor *G. Hieronymus,* friherre *E. Hisinger,* professor *G. Holm,* herr *H. Hyltén-Cavallius,* magister *Ch. Kruuse,* professor *G. Lagerheim,* kollega *N. G. W. Lagerstedt,* arkitekt *J. O. Lindberg,* lektor *C. A. M. Lindman,* landtbruksinspektör *A. Lyttkens,* doktor *G. O. Malme,* professorerna *P. Magnus, A. G. Nathorst* och *G. Retzius,* kandidat *L. Romell,* friherre *J. R. G. Rudbeck,* professorerna *A. E. Törnebohm* och *N. Wille,* kandidat *H. Wittrock,* öfverjägmästare *Th. Örtenblad* samt magister *J. A. Österberg;*

2:o, 55 genom byte med de botaniska institutionerna vid Kjöbenhavns och Padovas universitet förvärfvade porträtt af danska och italienska botanister;

3:o, 440 i fyra album förvarade fotografiporträtt;

4:o, omkring 560 tryckta porträtt af nästan alla slag, flertalet dock autotypier;

5:o, T. Sergels porträttmedaljong af Linné, F. Kjellbergs modellstatyett till hufvudfiguren i Linnémonumentet i Stockholm, en byst i kroppsstorlek af Linné — alla i gips — samt en liten byst af Linné i parian.

6:o, 14 porträtt-medaljer i silfver och 1 i brons öfver aflidna, framstående botanister; samt

7:o, 213 porträtt-klichéer, använda vid åstadkommandet af bilderna i denna katalog[2]).

Flertalet original till de nu nämnda 213 porträtt-klichéerna utgöras af

---

[1]) Denna sistnämnda bild har ursprungligen tillhört en af bankokommissarien B. Bergius till Bergianska Stiftelsen donerad samling porträtt af de mest framstående medlemmarne af det första svenska litterära sällskapet, "Tankebyggarne". Bland öfriga porträtt, som denna samling innehåller, må nämnas ett af skaldinnan *Hedvig Charlotta Nordenflycht,* "utmärkt bild", utförd af den berömde målaren *J. H. Scheffel,* samt tvänne osignerade af skalderna, grefvarne *Gustaf Fredrik Gyllenborg* (vacker ungdomsbild) och *Gustaf Filip Creutz.*

[2]) De under 3:o till och med 7:o nämnda föremålen äro skänkta af undertecknad under loppet af de fyra senaste åren.

Digitized by Google

fotografier, befintliga i den härofvan (under n:o 3) nämnda samlingen. Ett ej ringa antal original-fotografier har välvilligt ställts till undertecknads förfogande för autotypering af herrar professorer E. Almquist och J. Eriksson, adjunkt T. O. B. N. Krok, professor G. Lagerheim, kollega N. G. W. Lagerstedt, lektor C. A. M. Lindman, professorer P. Magnus och A. G. Nathorst samt doktor C. F. O. Nordstedt.

Sammanlagda antalet af alla ikonotekets bilder uppgår för närvarande till **1874.**[1])

Dessa representera nästan alla slag af framställningssätt.

3 äro, såsom nyss blifvit nämndt, oljemålningar *(picturæ oleatæ)*.

1 är akvarellmålning *(pictura hydrochromatica)*.

309 äro kopparstick *(chalcographiæ)*; af dessa 290 grafstickelgravyrer *(chalcog. typicæ)*, 8 mezzotinto-gravyrer *(chalcog. mediotinctæ)*, 6 kopparetsningar *(chalcog. aquæ fortis)* och 5 gravyrer i Collas' manér *(chalcog. Collasianæ)*.

43 äro stålstick *(siderographiæ)*, 198 litografier *(lithographiæ)*, 134 träsnitt *(xylographiæ)*.

1 är silhuettbild.

450 äro fotografier *(photographiæ)*.

15 äro heliogravyrer *(heliographiæ)*, 65 ljustryck *(heliotypiæ)*, 1 fotolitografi *(photolithographia)*, 48 fototypier *(phototypiæ)* och 587 autotypier *(autotypiæ)*.

14 äro porträttmedaljer *(nummi memoriales)*.

2 äro porträttmedaljonger *(clipei)*.

2 äro byster *(hemitoma)* och 1 statyett *(statua minor)*.

Bland kopparsticken finnas åtskilliga af berömda mästare. Så af holländarne *J. Houbraken* (särdeles vackra porträtt i folio af J. Burman, J. De Gorter, S. Vaillant m. fl.) och *J. Suijderhoef* (Th. Bartholinus); af fransmännen *Ch. Cl. Bervic* (Linné), *N. de Larmessin* (K. Digby) och *N. Pitau* (N. Lémery); af tysk-fransmannen *J. G. Wille* (F. Chicoyneau); af tyskarne *Th. de Bry* (L. Fuchs m. fl.), *D. Berger* (J. G. Gleditsch), *J. J. Haid* (svartkonstbilder af J. Gessner, D. Bernouilli, J. G. Gmelin och Ch. J. Trew) samt *J. A. Pfeffel* (Alex. Camerarius, svartkonstbild).

Såsom genom konstnärligt utförande särskildt tilltalande må nämnas dels ett franskt kopparstick »före all skrift» (épreuve avant la lettre), som påtagligen återgifver Bernhard de Jussieus bild, dels ett tyskt i imperial-folio af *J. J. Friedhof*, som visar Al. von Humboldt såsom ung[2]).

---

[1]) I denna och följande summor äro äfven de bilder, som finnas anförda under rubriken "Addenda. Tillägg" sid. 183—187, medräknade.

Jämte dessa 1874 till ikonoteket särskildt hörande bilder finnas uti en del till Stiftelsens bibliotek hörande verk (t. ex. La Belgique Horticole, Pomologische Monatshefte och The Gardeners' Chronicle) åtskilliga botanistporträtt, som saknas i ikonoteket.

[2]) I Bergianska Stiftelsens ägo finnes äfven en samling kopparsticks-porträtt af icke-botanister. De värdefullaste af dessa äro tillkomna genom den ursprungliga Bergianska donationen. Några af dem må väl kallas verkliga mästerstycken. Så exempelvis följande: "Adrienne Le Couvreur" och "André Hercules cardinal de Fleury" af *Pierre Drevet*, "George duke of Buckingham with his brother Francis" af *James Mac Ardell*, "Willem Carel Henrik Friso prince van Orange en Nassau" och "Anna princesse van Orange" af *John Faber*, "Georg Lewis elector of Brunswick

Digitized by Google

Vårt lands föga talrika kopparstickare äro representerade af *F. Akrel* (Linné), *C. F. Akrell* (Linnés Hammarby samt Råshult, Linnés födelseort), *C. Bergquist* (Linné), *C. A. Broling* (Linnés grafvård), *Augustin Ehrensvärd* (Linné), *M. R. Heland* (Ch. E. Weigel), *J. F. Martin* (Cl. Alströmer, fint porträtt i punkteringsmanér), *L. H. Roos af Hjelmsäter* (C. A. Agardh, konturetsning), *J. G. Ruckman* (Linné), *J. Snack* (Linné) och *A. Åkerman* (Linné).

Bland stålsticken må tre särskildt framhållas, nämligen *F. Forsters* utmärkta ungdomsbild af Al. von Humboldt, *G. Stodarts* af J. Priestley samt *J. Wolfs* vackra ålderdomsbild af Elias Fries.

Af träsniten härstammar ett mindre antal från xylografiens första stora blomstringsperiod, det 16:de århundradet; det stora flertalet från dess andra, det 19:de seklet. Såsom särskildt väl utförda xylografier må framhållas dels en af italienaren *A. Cairoli*, återgifvande bakteriologen R. Koch, dels en af norrmannen *L. Hansen*, visande A. G. Nathorsts bild.

Litografierna tillhöra alla 1800-talet[1]). Såsom samlingens bästa må nämnas dels vissa af de af den skickliga svenska litografen *Joh. Cardon* utförda — t. ex. de utaf Olof Rudbeck d. ä. och Magnus Huss — dels ett par af de från Centraltryckeriet på 1880-talet utgångna, t. ex. det af Elias Fries, och dels ett utfördt af den tyske litografen *Fischer* utaf Sir Robert Schomburgh. Bland litografierna befinna sig äfven ett par, utförda af vårt lands förste stentryckare, *Carl Müller* (1822), hvilka torde hafva sällsynthetens intresse. De voro nämligen ämnade att ingå i *Adam Afzelii* publikation »Egenhändiga anteckningar af *Carl Linnæus* om sig själf», men kasserades af utgifvaren och ersattes genom kopparstick, utförda af C. F. Akrell.

Bland de i vår tid brukliga metoderna för framställning af tryckta porträtt intager heliogravyren otvifvelaktigt den första platsen och är väl den enda, som kan gifva utrymme för verklig konstnärlig behandling. Af samlingens heliogravyrer förtjänar fransmannen *Alb. Duviviers* porträtt af Ed. Bornet att framhållas framför alla öfriga. En mera lefvande bild kan man knappast se. Äfven den af »Photographische Gesellschaft» i Berlin utförda heliogravyr-bilden af Robert Koch är mer än vanligt god.

Porträttmedaljerna äro, på ett par undantag när, af svenskt ursprung och härstamma från följande mästare: *D. Fehrman*, *C. Enhörning*, *M. Frumeri*, *Lea Ahlborn* och *J. A. Lindberg*.

Samlingen förvaras i Bergianske professorns ämbetsbostad samt är anordnad i nedre våningens förrum (Linné-porträtt samt porträtt från Holland, Belgien, Schweiz, Spanien, Portugal, Nord- och Syd-Amerika), tidskriftsrummet[2]) (Sverige), professorns arbetsrum (England, Frankrike, Tyskland), trappuppgången till öfre våningen (Linné-porträtt samt Norge, Danmark och Italien) samt denna

---

and of the Holy Roman Empire" af *John Smith* samt "Grevil Verney" af *Robert Williams*. Under senaste tiden har tillkommit genom gåfva ett 30-tal gravyrer af *J. Houbraken*, framställande holländska prinsar, krigare, statsmän och ämbetsmän.

[1]) Såsom bekant, uppfanns litograferingskonsten först uti 1700-talets allra sista skede.

[2]) Taflan **3 b** (framför titelbladet) visar en del af tidskriftsrummet, sådant det var år 1898. Sedan den tiden har antalet taflor, som inrymts där, betydligt ökats.

Digitized by Google

vånings förrum (Finland, Ryssland, Grekland, Ungern, Österrike). Porträtten äro insatta inom glas och ram med undantag af fotografierna, som förvaras i tjänliga album.

Beträffande porträttens anordning, såväl i den efterföljande förteckningen som i rummen, har till grund för denna lagts länder, ej folkslag. Så är exempelvis en i Schweiz eller Belgien boende, fransktalande och -skrifvande botanist att söka ej under rubriken Frankrike, utan under respektive Schweiz eller Belgien; en i Österrike boende italiensktalande och -skrifvande ej under Italien, utan under Österrike, o. s. v. Vid ett motsatt förfaringssätt — om nationaliteten tillmätts den afgörande betydelsen — hade Schweiz' botanister måst fördelas på 3 à 4 nationaliteter, Österrikes[1]) samt Ungerns, hvar för sig, på 4 à 5, andra närliggande exempel att förtiga.

Den största svårigheten vid bestämmande af placeringen inträder i de långt ifrån sällsynta fall, då en person lefvat och verkat i två eller flera länder. Se här ett exempel!

En namnkunnig botanist *F. Welwitsch* (1807—1872), föddes och erhöll sin uppfostran i Österrike, där han också började sin bana som botanisk forskare och författare. Vid 32 års ålder begaf han sig till Portugal och erhöll där anställning som direktör öfver de botaniska trädgårdarne i Lissabon och Coimbra; vistades i Portugal inalles 17 år; sändes af portugisiska regeringen på en sjuårig, mycket resultatrik, botanisk resa till de portugisiska besittningarne i västra Syd-Afrika[2]); samt flyttade till sist öfver till England, där han — fortfarande sysselsatt med botanisk forskning och botaniskt författareskap — tillbragte de 9 sista åren af sin lefnad.

Till hvilket land bör han nu räknas? Den grundsats, som jag i dylika fall ansett mig böra bringa till användning, är, att det landet bör hafva företrädet, där personen i fråga verkat längst och framgångsrikast i den botaniska forskningens tjänst. Med tillämpning häraf får *F. Welwitsch* — ehuru han föddes, uppfostrades och tillbragte hälften af sin lefnad i Österrike — sin plats bland Portugals botanister.[3])

Må det tillåtas mig att redogöra för ett annat fall, och detta ännu mera kompliceradt.

Den med rätta så berömde botanisten *Charles de l'Escluse* — eller, som han själf i sina verk benämner sig, *Carolus Clusius* — föddes 1526 i Arras, en stad som nu ligger på franskt område, men som då tillhörde nederländska Flandern. Sin skolbildning erhöll han i Gent och sin första universitetsbildning, såsom

---

[1]) I Österrike förekomma botaniska publikationer regelmässigt på följande fyra språk: tyska, czekiska, polska och italienska.

[2]) Det var där han år 1860 upptäckte den måhända underbaraste af alla fanerogama växter, den med barrträden besläktade *Welwitschia mirabilis* Hook.

[3]) Uti den efterföljande förteckningen upptages i detta och liknande fall dock botanistens namn under alla de länder, där han en längre tid lefvat och verkat. Men blott under det ena lemnas närmare biografiska uppgifter samt redogörelse för de hithörande porträtt, som samlingen äger. Under de öfriga lemnas vid namnet blott en enkel hänvisning.

Digitized by Google

jurist, i Louvain; alltså bådadera i Belgien. Sina studier fortsatte han 1548—50 i Tyskland uti Marburg, Wittenberg,[1]) Frankfurt am Main och Strassburg; samt afslutade dem i Frankrike med en treårig vistelse vid Montpelliers berömda universitet, där han 1553 blef medicine licentiat. Åren 1555—63 tillbragte han i Belgien, hvarifrån han 1564 företog sin för den botaniska vetenskapen så resultatrika resa till Pyreneiska halfön. 1565—72 finna vi honom ånyo i Belgien. 1573 kallades han af kejsar Maximilian II till Wien såsom kejserlig botanist, en befattning som han innehade äfven hos Maximilians efterträdare Rudolf II; inalles i 15 år. Under denna tid gjorde han de forskningsresor i Ungern och Österrike, hvilkas resultat äro nedlagda i det såväl för mykologien som för fanerogamkännedomen så viktiga arbetet »Caroli Clusii Atrebatensis rariorum aliquot stirpium per Pannoniam, Austriam etc. observatorum historia, quatuor libris expressa [cum 364 xylographiis optimis]. Antverpiæ 1583.» 1588—93 bodde han i Frankfurt am Main. Sistnämnda år kallades han — vid 67 års ålder — till professor vid Leidens universitet i Holland, där han lefde och verkade med rastlös ifver till sin död 1609. *Clusius* har sålunda haft sin boningsort och sin verksamhet förlagd till ej mindre än fem olika länder, nämligen Frankrike, Belgien, Österrike, Tyskland och Holland. — Hvar bör han nu hafva sin plats? Jag har starkt tvekat mellan Belgien och Österrike, men till sist bestämt mig för det senare landet; och detta på grund däraf, att Clusius här haft anställning och verkat särskildt som botanist, och isynnerhet därför, att han här författat sina betydelsefullaste botaniska verk.

Tillse vi nu, med hvilket antal bilder de olika länderna äro representerade, ställa sig förhållandena på följande sätt.

Sverige intager, såsom naturligt är, första platsen med 753 nummer. Ej mindre än 275 af dessa äro autotypier och sålunda tillkomna under det senaste decenniet. Fotografierna äro 243, litografierna 60, kopparsticken 49, träsnitten 45, fototypierna 25 och ljustrycken 21. Öfriga slag af bilder äro blott fåtaligt representerade.

Samlingens tre oljefärgsporträtt höra till den svenska afdelningen. De båda donatorernas, professor *P. J. Bergius* och bankokommissarien *B. Bergius*, hafva autotyperats och återfinnas uti denna form främst bland försättstaflorna i denna katalog.

Inom den svenska afdelningen i öfrigt är samlingen af *Linné*-bilder den mest beaktansvärda. Den innehåller 105 nummer; hvartill komma såsom bihang 18 afbildningar af ställen (Råshult, Hammarby — se tafl. **3 a** — gamla Botaniska trädgården i Uppsala m. fl.), vid hvilka minnen af Linné särskildt äro fästade.

Utaf nästan alla originalporträtt af *Linné* innehåller samlingen goda kopior. Sju af dessa återgifvas på några af de taflor, som åtfölja denna katalog. Taflan **2** är en reproduktion af det porträtt, som målades år 1737 af *M. Hoffman*,

[1]) Hos Melanchton; Clusius var, liksom så godt som alla botanikens "patres" i 16:de århundradet, protestant.

Digitized by Google

under Linnés Hollands-vistelse.[1]) Taflan **2 a** är en kopia af *J. H. Scheffels* år 1739, under Linnés Stockholms-vistelse, utförda oljefärgsporträtt. Taflan **2 b** har till original en Linné-ättlingen professor *T. Tullberg* tillhörig, osignerad akvarell, som efter all sannolikhet är målad 1748. Taflan **2 c** är en kopia af ett osigneradt oljefärgsporträtt, nyligen skänkt af professor *G. Retzius* till Kungl. Vetenskaps-Akademien. Detta porträtt liknar mycket det närmast föregående och är liksom detta måladt år 1748. Taflan **3** återgifver *G. Lundbergs* år 1752 utförda pastell-porträtt, och taflan **3*** *C. F. Inlanders* år 1773 (?) i vax skulpterade Linné-bild. Taflan **3**** är en reproduktion af *Per Krafts* år 1774 utförda, Kungl. Vetenskaps-Akademien tillhöriga, oljefärgsporträtt.

Af de nu nämnda sju porträtten, som visa Linné vid resp. 30, 32, 41 (två porträtt), 45, 66 och 67 års ålder, har ett, nämligen det osignerade oljefärgsporträttet från år 1748, hittills varit okändt för den botaniska världen, och två, nämligen det Scheffelska och det Lundbergska så godt som okända för den botaniska allmänheten. Två andra, nämligen det osignerade från år 1748 (?) samt det Inlanderska, hafva varit kända blott genom mindre goda eller rent af dåliga kopior. Hvar originalen funnits har först under senaste tid blifvit bekant genom professor *T. Tullbergs* och öfverbibliotekarien *E. V. Dahlgrens* åtgöranden.

Mest kända äro följande tre Linnés ålderdoms-porträtt: det osignerade från 1760-talet genom *J. M. Preislers* kopparstick, det Krafftska, från år 1774, genom *F. Akrels* och det Roslinska, af samma år, genom *C. Bervic's*.[2]) Dessa kopparstick finnas alla uti samlingen i mycket goda exemplar; Bervics därjämte uti talrika kopior.

Af Linné-samlingens öfriga kopparstick må nämnas *Augustin Ehrensvärds*, af år 1740, som väl är att anse såsom originalbild.[3])

Näst efter Sverige är Tyskland bäst representeradt. Antalet bilder uppgår till 302; och af dessa äro rätt många utförda i koppargravyr.

Efter Tyskland följer Storbritannien och Irland med 132 bilder; vidare Frankrike med 121, Italien med 97, Österrike 83, Danmark 78, Norge 69, Schweiz 51, Ryssland 40, Nordamerikas Förenta Stater 39, Finland 23, Ungern 19, Holland 15, Belgien 12, Grekland 11, Brasilien 10, Spanien 4, Australien 3, Japan, Ostindien, Portugal och Uruguay med hvardera 2, samt Argentina, Egypten, Kanada, Kile och Paraguay med hvardera blott 1 bild.

---

[1]) Den fotografi, som ligger till grund för den här lämnade autotypien, är tagen direkt efter det i Amsterdam befintliga originalporträttet, och är skänkt af professor *E. Almquist*.

[2]) Något utförligare underrättelser om alla de här ofvan nämnda Linné-porträtten äro att finna under de respektive taflenumren (n:ris 357—393) i katalogen.

[3]) Att *Linné* själf hyste särskildt intresse för botanist-bilder framgår icke blott däraf, att han så ofta lät porträttera sig, utan äfven af följande stycke i "Egenhändiga anteckningar af *Carl Linnæus* om sig själf" (utgifna af Adam Afzelius) sid. 112:

"I hans [Linnés] rum såg man på wäggarne de bägge *Rudbeckarne*, tvänne hederwärde Antecessorer, aftagne så lika, att man tyckte dem fattas endast måhl. Utom dem såg man också där hänga afmålade de mäste store Botanici, såsom *Tournefort, Rajus, Morison, Rivinus, Vaillant, Boerhaave, Burman, Plukenet, Breynius, Columna, Jungerman, Koenig, Simon Pauli, Camerarius, Casp. Bauhinus, Tilli, Sloane.*"

Digitized by Google

I den efterföljande förteckningen äro porträtten ordnade i serier, hvarje serie omfattande ett särskildt land. Ländernas namn äro angifna 1:o på latin, 2:o på svenska, 3:o på landets eget (hufvud-)språk, 4:o på tyska, 5:o på engelska, 6:o på franska och 7:o på italienska. Serierna äro betecknade med bokstäfver, som i regeln äro de bägge första i landets latinska namn.[1])

I öfverensstämmelse med hvad nu blifvit nämndt, äro de till ikonoteket hörande föremålen märkta — såsom efterföljande förteckning angifver — dels med en seriebokstaf, olika för hvarje land, dels medelst nummerbeteckning, utgående från n:r 1 i hvarje särskild serie.

De botanister, af hvilka ikonoteket äger afbildningar, anföras inom hvarje särskild serie i bokstafs-ordning. Då samlingen i de flesta fall äger mer än ett porträtt af hvarje botanist och i många fall ett flertal sådana, har det visat sig nödigt att fastställa en bestämd ordning, uti hvilken porträtten af de särskilda botanisterna anföras. Ändamålsenligast har härvid synts, att uppräkna bilderna i kronologisk följd på det sätt, att främst anföras bilder från vederbörandes yngre dagar och därefter i tidsföljd från allt äldre och äldre. Så nämnes vid redogörelsen för porträtten af exempelvis *J. G. Agardh* främst en fotografi från 1860; därefter en från 1863, jämte en tryckt reproduktion af senare datum; så en fotografi från 1871, jämte ett par senare tryckta reproduktioner; vidare bilder, visande Agardhs utseende år 1893; och till sist en fotografi från 1895, jämte tre tryckta, senare reproduktioner. — Med afseende på *Linné*-bilderna har iakttagits, att, sedan de egentliga porträtten (nr. 357—406) uppräknats i den ordning, som nu blifvit beskrifven, först ett par grupp-bilder (nr. 407 och 408) nämnas, så porträtt-medaljer och -medaljonger inkl. afbildningar af sådana (nr. 409—438), samt till sist byster och statyetter etc. med i samlingen befintliga tryckta reproduktioner af dylika.

Hvad beträffar de 204 smärre porträtt, som bifogats denna katalog (tafl. 4—37) äro de alla[2]) reproduktioner af originalfotografier. Vid urvalet af dessa har jag bemödat mig om att erhålla dels sådana, som ej förut äro reproducerade i tryck, dels sådana som visa de afbildade botaniska författarne i deras yngre år och i deras kraftfullaste ålder. Ålderdomsbilder hafva mera sällan blifvit lemnade, och detta af den anledning, att dylika — då det gäller ännu lefvande botanister — med rätt stor visshet kunna väntas blifva publicerade från andra håll. I vår tid, som väl kan förtjäna namn af mass-porträtteringens gyllene ålder, blir ju hvar och en, som är ej alltför obetydlig, presenterad i bild för allmänheten åtminstone efter sitt frånfälle.

Biografiska uppgifter om alla de i denna katalog anförda botaniska författarne har jag sökt lemna — så vidt möjligt varit — enligt följande plan. 1:o uppgifves födelseort, -dag och -år; 2:o aflagda högre akademiska examina

[1]) Undantag bilda Suecia, som för korthetens skull betecknats blott med begynnelsebokstafven **S**, samt Civitates Unitæ Americæ Borealis och Civitates Unitæ Brasiliæ, som betecknats, det förra med **U. S. A.** och det senare med **U. Br.**

[2]) Med fyra undantag, nämligen porträttet från år 1854 af *Charles Darwin*, det af *A. Bertoloni* samt de två af *Ito Keisuké*.

Digitized by Google

samt tid och ort för aflägganded; 3:o innehafda och innehafvande tjänstebefattningar i kronologisk ordning; 4:o för vetenskapen fruktbringande botaniska resor i extraeuropeiska och arktiska länder[1]); vetenskapliga utmärkelser i form af heders-doktorat; 6:o dödsort, -dag och -år.

För att erhålla nu nämnda uppgifter har det visat sig nödvändigt att använda flera utvägar. Genom muntligt meddelande eller genom brefväxling hafva direkta uppgifter erhållits af följande botanister:

S. O. I. Almquist, C. F. G. Andersson, A. Arrhenius, F. R. Aulin, P. O. Ch. Aurivillius, J. A. Berlin, K. H. Bohlin, J. G. R. Boldt, A. Borzì, V. F. Brotherus, H. W. Conwentz, C. G. W. Dahl, O. Ch. Dahl, H. G. A. Dahlstedt, A. R. Ekblom, F. E. V. Elfving, S. J. Enander, J. Eriksson, A. M. von Euler-Chelpin, D. G. Fairchild, A. I. Forti, M. H. Foslie, K. R. E. Fries, Ch. Gobi, A. Y. Grevillius, I. S. Hagen, N. E. K. Hartz, J. T. Hedlund, E. Hemmendorff, O. A. H. Hesselman, G. H. E. W. Hieronymus, F. H. G. Hildebrand, K. E. Hirn, E. V. E. Hisinger, H. Th. Holm, J. M. Hulth, G. Istvánffi de Csik Madéfalva, J. E. Iverus, E. von Glinka-Janczewski, H. Juhlin-Dannfelt, F. Kamieński, E. O. O. Kirchner, H. Klebahn, E. A. G. Kleen, J. F. W. L. Klein, E. H. S. af Klercker, T. O. B. N. Krok, Ch. Kruuse, E. P. A. Kuckuck, N. G. Lagerheim, N. G. W. Lagerstedt, J. G. Laurell, M. Lewin, C. A. M. Lindman, A. Lyttkens, P. W. Magnus, G. O. Malme, M. A. J. Möbius, S. M. Möller, A. G. Nathorst, L. A. Nilsson, C. F. O. Nordstedt, C. E. H. Ostenfeld, J. F. Pettersson, S. A. E. Rissler, G. O. Rosenberg, J. L. A. Kolderup Rosenvinge, H. L. C. Santesson, J. W. Smitt, S. Sommier, N. E. Svedelius, G. F. L. Tischler, R. Tolf, A. G. A. Torssander, J. W. H. Trail, E. A. Trana, F. Ulriksen, W. West, C. A. Wilhelm, J. N. F. Wille, K. A. Örström, V. T. Örtenblad och J. A. Österberg.

Biografiska upplysningar om en eller flera af de i katalogen upptagna botanisterna hafva, på därom framställd begäran, benäget lemnats af följande personer: fröken *A. Areschoug*, kandidat *C. G. W. Dahl*, amanuens *H. G. A. Dahlstedt*, professorerna *J. Eriksson*, *Th. M. Fries*, och *G. Holm*, adjunkt *T. O. B. N. Krok* (talrika upplysningar), professorerna *N. G. Lagerheim*, *P. W. Magnus* och *A. G. Nathorst*, doktor *C. F. O. Nordstedt* (talrika upplysningar), docent *J. L. A. Kolderup Rosenvinge*, professor *T. Tullberg* och professor *J. N. F. Wille*.

Af tryckta källor har i första hand anlitats den rätt betydande samling biografier, som af undertecknad under årens lopp sammanbragts[2]). De af dessa biografier, som varit åtföljda af porträtt, citeras i katalogen på de ställen där ifrågavarande porträtt nämnas.

De tryckta verk, som i öfrigt blifvit anlitade och som icke blifvit citerade i katalogens text[3]), äro väsentligen följande.

---

[1]) I några få fall äro äfven resor i Europa nämnda, nämligen då de burit frukt i särskildt viktiga botaniska verk; t. ex. Linnés lappska resa, Wahlenbergs Karpater-resa o. d.

[2]) Denna biografi-samling har i år, i form af skänk, öfvergått till Bergianska Stiftelsens bibliotek.

[3]) De i katalogens text citerade tryckta skrifterna finnas uppräknade i alfabetisk ordning under rubriken "Förklaring öfver förkortningarne", sid. 17—25.

Digitized by Google

Ascherson, F. Deutscher Universitäts-Kalender. 1874—1903. Berlin 1874—1902. 12:o.

Britten, J. and *Boulger, G. S.* A Biografical Index of British and Irish Botanists. London 1893. 8:o.

Brockhaus' Konversations-Lexikon. 14:te Aufl. Bd. 1—17. Leipzig 1892—97. 8:o.

Cassino, S. E. The International Scientist's Directory. Boston 1888 & 1896. 8:o.

Dahl, S. G. Läroverksmatrikel för läsåren 1897—99. Stockholm 1900. 8:o.

Dörfler, J. Botaniker—Adressbuch. Wien. 8:o. 1:ste Aufl. 1896; 2:te Aufl. 1902.

Jessen, K. F. W. Botanik der Gegenwart und Vorzeit in culturhistorischen Entwickelung. Leipzig 1864. 8:o.

Kanitz, A. Versuch einer Geschichte der ungarischen Botanik. (Linnæa. Ein Journal für die Botanik. 33 Bd. Herausg. von D. F. L. Schlechtendal. Halle 1864—65. 8:o).

Lefnadsteckningar öfver *Kongl. Svenska Vetenskaps Akademiens* efter år 1854 aflidna ledamöter. Band 1—4. Stockholm 1869—1901. 8:o.

Meyer, E. H. F. Geschichte der Botanik. Bd. 1—4. Königsberg 1854—57. 8:o.

Meyers Konversations-Lexikon. 5:te Aufl. Bd. 1—21. Leipzig 1897—1901. 8:o.

Morren, E. Correspondance botanique. Liège. 8:o. 4:me éd. 1876—10:me éd. 1884.

Neilreich, A. Flora von Nieder-Oesterreich. Wien 1859. 8:o.

Nordisk Familjebok. Konversationslexikon och Realencyclopedi. Bd 1—20. Stockholm 1876—99. 8:o.

Pritzel, G. A. Thesaurus Literaturæ botanicæ. Ed. nova. Lipsiæ 1872. 4:o.

Pulteney, R. Historical and biographical sketches of the progress of Botany in England from its origin to the introduction of the Linnæan System. Vol. 1, 2. London 1790. 8:o.

Saccardo, P. A. La Botanica in Italia (Memorie del Reale Instituto Veneto di scienze, lettere ed arti. Vol. 25, N:o 4). Venezia 1895. 4:o.

Sachs, J. Geschichte der Botanik von 16. Jahrhundert bis 1860. München 1875. 8:o.

Sprengel, K. Geschichte der Botanik. Neu bearbeitet. Bd. 1, 2. Altenburg und Leipzig 1817—18. 8:o.

Sveriges Statskalender för år 1879 och följande år till och med 1903. Stockholm 1878—1902. 8:o.

Upsala Academies catalog. 1831—52; fortsatt genom Upsala Universitets catalog (sedan 1861 katalog) 1853—1903. Upsala 1831—1903. 8:o.

Urban, I. Notæ biographicæ peregrinatorum Indiæ occidentalis botanicorum. (Ex Symbolæ Antillanæ vol. III fasc. I seorsum impress.) Lipsiæ 1900. 8:o.

Warming, E. Den danske botaniske literatur fra de ældste tider til 1880. (Ur Botanisk Tidskrift. 12 Bd.) Kjöbenhavn 1881. 8:o.

Who's Who 1902. An annual Biographical Dictionary. London 1902. 8:o.

Digitized by Google

Wikström, J. E. Conspectus Litteraturæ Botanicæ in Suecia ab antiquissimis temporibus usque ad finem anni 1831. Holmiæ 1831. 8:o.

Ehuru ej egentligen liggande inom ramen för detta arbete, må ett par statistiska uppgifter beträffande de i katalogen upptagna svenska botanisterna här finna plats.

De i Sverige födda botanisternas antal utgör 226. På landskapen[1]) fördela de sig efter födelseorten på följande sätt.

Från	Stockholm	härstamma	35,
»	Västergötland	»	30,
»	Småland	»	27,
»	Skåne	»	25,
»	Östergötland	»	18,
»	Uppland	»	17,
»	Södermanland	»	11,
»	Värmland	»	9,
»	Närike	»	7,
»	Västmanland	»	7,
»	Dalarne	»	6,
»	Gottland	»	5,
»	Dalsland	»	4,
»	Bohuslän	»	3,
»	Gästrikland	»	3,
»	Ångermanland	»	3,
»	Norrbotten	»	3,
»	Blekinge	»	2,
»	Halland	»	2,
»	Hälsingland	»	2,
»	Jämtland	»	2,
»	Medelpad	»	2,
»	Västerbotten	»	2,
»	Lappland	»	1.

Öland och Härjedalen sakna alldeles representanter.

1 svensk botanist är född i England och 1 i Danmark.[2])

Af talen i ofvanstående lista, jämförda med innevånareantalet i de särskilda landskapen framgår:

1:o, att Stockholm, ej blott absolut utan äfven relativt, är starkast representeradt. Stockholm äger, såsom bekant, ej fullt hälften så stort innevånareantal som Skåne eller Västergötland,[3]) men af infödda botanister framvisar det

[1]) Jämte landskapen är äfven Stockholms stad särskildt upptagen, och detta dels därför att den tillhör två landskap, dels — och isynnerhet — därför att den på de flesta kulturområden spelar väl så stor roll som något landskap.

[2]) Här äro ej medräknade sådana utrikes födda botanister, som blott en kortare tidrymd haft sin verksamhet i Sverige, såsom t. ex. *E. Warming* och *N. Wille*.

[3]) Dessa båda landskap hafva i det närmaste lika många innevånare, nämligen omkring 630,000.

Digitized by Google

ett till och med större antal än någon af dessa provinser. Eller, närmare bestämdt; från Stockholm härstamma proportionsvis mer än dubbelt så många botanister som från Skåne eller Västergötland eller något annat svenskt landskap (undantagande Gottland).

2:o. Sveriges södra landskap hafva i allmänhet alstrat ett ej blott absolut utan äfven relativt betydligt större antal botaniska forskare än de norra landskapen. Den botanist-rikare delen omfattar, allmänt sedt, Götaland och Svealand; dock med undantag hvad beträffar Götaland af kustprovinserna Bohuslän, Halland och Blekinge samt Öland; och hvad beträffar Svealand af de nordligaste, nämligen Värmland och Dalarne.

Att ett, äfven relativt taget, större antal personer särskildt ägnat sitt intresse åt växtvärldens studium i södra Sverige än i norra, torde väl kunna sättas i samband därmed, att växtvärlden ter sig mycket rikare och mångformigare i det förra området än i det senare. Gottland, som är välbekant för sin rika, ögat så tilltalande flora är också — näst Stockholm — det botanist-rikaste området. Bohuslän, Halland och Öland, hvilka till största delen äro skoglösa och i öfrigt mångenstädes rätt sterila, hafva däremot visat sig mycket ofruktsamma med hänsyn till botanist-alstring.[1])

Af katalogens svenska botanister äro 216 män och 7 kvinnor.[2]) Tillse vi, i hvilken lefnadsställning de svenska manliga botaniska författarne befunnit (eller befinna) sig, ställer sig saken på följande sätt.

Till agronomer	kunna räknas		4,
» apotekare	»	»	2,
» artister	»	»	2,
» civila tjänstemän	»	»	9,
» läkare	»	»	12,
» lärare vid allmänna läroverk	»	»	56,
» » » folkskolor	»	»	1,
» » » högskolor	»	»	62,
» militärer	»	»	2,
» musei-män	»	»	15,
» präster	»	»	6,
» privatmän	»	»	5,
» studerande	»	»	32,
» trädgårdsmästare	»	»	8.

Vid ofvanstående tabell är att märka, att den angifna lefnadsställningen hänför sig till det skifte af lifvet, under hvilket hvars och ens botaniska verk-

---

[1]) Med ofvanstående är naturligtvis ej sagdt, att ej andra omständigheter också spelat en viktig roll vid åstadkommande af nämnda resultat. En faktor af allra största betydelse, med hvilken man här som alltid har att räkna, är gåfvan af speciella anlag. På en sådan, i rikaste mått tilldelad, beror helt visst, att ett af våra landskap, Småland, kan räkna ej mindre än tre af botanikens ypperste, *Linné*, *Thunberg* och *Elias Fries*, till de sina. — Till åstadkommande af det så stora antalet infödda Stockholms-botanister har nog hufvudstadens rika tillgång på väckande undervisning i väsentlig mån bidragit.

[2]) Här äro ej medräknade de i Sverige födda botanister, som utvandrat och utomlands utöfvat sin hufvudsakliga botaniska verksamhet.

Digitized by Google

samhet hufvudsakligen infallit. Härpå beror, att talet för dem, som anförts under rubriken »studerande» (32), blifvit så pass högt. Hit hafva nämligen hänförts alla sådana, som blott under sin studietid uppträdt såsom botaniska författare (medelst gradualdisputationer eller andra skrifter), men som sedermera ej vidare ägnat sig åt författareskap på botanikens område.

Att största antalet botaniska författare skulle tillhöra lärare-klassen (62 högskole- och 56 elementar-lärare) var ju att vänta. Men att ett så stort antal andra folkklasser äfven skulle vara representerade, må synas mera påfallande. Detta förhållande kan nog till väsentlig del skrifvas på räkningen af det allmänna intresse för »scientia amabilis», som Linné förstod att väcka hos vårt folk.

Till sist är det mig en kär plikt att uttala ett hjärtligt tack till alla här ofvan nämnda personer, som lämnat mig ett så värdefullt understöd i arbetet för härvarande botaniska ikonoteks tillkomst och förkofran, liksom ock till alla dem, som på ett så tillmötesgående sätt lämnat uppgifter för denna katalog.

Att gåfvor af botanist-porträtt (fotografier eller andra) till ikonoteket fortfarande äro synnerligen välkomna torde knappast behöfva nämnas.

Om förhållandena därtill skulle gifva anledning, är det min afsikt att framdeles utgifva ett illustreradt supplement till denna katalog.

Bergielund d. 17 Juli 1903.

Veit Wittrock.

Digitized by Google

Explicatio abbreviationum.

Förklaring af förkortningarne.

* = natus, född.

† = mortuus, död.

Abh. Nat. Ver. Brem. = Abhandlungen des Naturwissenschaftlichen Vereins in Bremen. 1890. 8:o.

alt. = altitudo, höjd.

Amer. Agric. = The American Agriculturist. 1891, 1892.

Ann. of. Botan. = Annals of Botany, edited by *I. B. Balfour*, *D. H. Scott* and *W. G. Farlow*. Vol. 14, tab. 22. London & Oxford 1900. 8:o.

anon. = anonymus, utan (konstnärens) namn.

An. Soc. Esp. Hist. Nat. = Anales de la Sociedad española de Historia Natural. Madrid 1901, 1902. 8:o.

Atti Ist. Bot. Univ. Pavia. = Atti d. Istituto Botanico della R. Università di Pavia. Milano. 8:o.

Auriv., J. A. Wiström = *Johan Alfred Wiström*. Af *Ch. Aurivillius*. (Entomologisk Tidskrift, utgifven af Entomologiska Föreningen i Stockholm. Årg. 17. Stockholm 1896. 8:o.)

Autot. = autotypia, autotypi.

B. A. = baccalaureus artium, bachelor of arts.

Beauv., Montrouzier. = Notice sur le R. P. *Montrouzier* Botaniste. Par *G. Beauvisage*. (Annales de la Société botanique de Lyon. 22. Lyon 1897. 8:o.)

Behr., M. J. Schleiden. = *Matthias Jakob Schleiden*. Von *W. Behrens*. (Botanisches Centralblatt. Herausgegeben von *O. Uhlworm* und *W. J. Behrens*. Bd. 7. Cassel 1881. 8:o.)

Berzel. Självbiog. anteckn. = *Jacob Berzelius*. Självbiografiska anteckningar, utgifna af Kgl. Svenska Vetenskapsakademien genom *H. G. Söderbaum*. Stockholm 1901. 8:o.

Bielef., Lantz.-Ben. = *Georg Boyung Scato Lantzius-Beninga*. Von *Rudolf Bielefeld*. (Beiträge zur nordwestdeutschen Volks- und Landeskunde, herausgegeben vom Naturwissenschaftlichen Vereine zu Bremen. Heft 2. 1897. Bremen. 8:o.)

Boreau, Autobiog. = *A. Boreau*. Son autobiographie, publiée par *G. Bouvet*. (Bulletin de la Société d'Études scientifiques d'Angers 1896. Angers. 8:o.)

Boutch., Lev Tsenk. = *P. Boutchinsky, Lev Semenowitj Tsenkowskij* [*Leon Cienkowski*]. Biografitjeskij otjerk. (Mém. de la Société des Naturalistes de la Nouvelle-Russie. Tome 13. Odessa 1887. 8:o. — Rossice scripta.)

Digitized by Google

Brot. Rev. Sc. Nat. = *Broteria.* Revista de Sciencias Naturaes do Calleyro de S. Fiel. Vol. 1. Lisboa 1902. 8:o.

Brogn., A. L. de Jussieu. = Notice historique sur *Antoine-Laurent de Jussieu,* par *A. Brogniart.* (Annales des Sciences Naturelles. Botanique. 2 Sér. Tome 7. Paris 1837. 8:o.)

Bull. Ac. Intern. Géog. Bot. = Bulletin de l'Académie Internationale de Géographie Botanique. Le Mans 1901. 8:o.

Bull. Torr. Bot. Cl. = Bulletin of the Torrey Botanical Club. New York. 8:o.

cabin. = forma major photographica, kabinett-format.

Cap, C. Montagne. = *Camille Montagne,* botaniste, par *Paul Antoine Cap.* Paris 1866. 8:o.

Carrut., J. Miers. = *John Miers* by *W. Carruthers.* (Trimen's Journal of Botany, British and Foreign. Ed. by *J. Britten.* New Ser. Vol. 9. London 1880. 8:o.)

Casp., Al. Braun. = *Alexander Braun.* By *R. Caspary.* (The Journal of Botany, British and Foreign. Ed. by *H. Trimen.* New Ser. Vol. 6. London 1877. 8:o.)

Chalcog. = Chalcographia, kalkografi, koppargravyr, kopparstick.

Chalcog. aq. f. = Chalcographia aquæ fortis, eau forte, kopparetsning, kopparradering.

Chalcog. Coll. = Chalcographia Collasiana, koppargravyr i Collas' manér.

Chalcog. m. t. = Chalcographia mediotincta, mezzotintogravyr, svartkonstgravyr.

Clos, Draparnaud. = *Draparnaud,* botaniste, par *D. Clos.* (Revue des Sciences Naturelles. 3 sér., tom. 4. Montpellier 1885. 8:o.)

Coll. Natur. franç. Géol. = Collection des naturalistes français, du bulletin d'histoire naturelle de France, à dater de 1830. 3:e Section Géologistes. 4:o.

Conw., H. R. Goeppert, = *Heinrich Robert Goeppert,* sein Leben und Wirken. Von *H. Conwentz.* (Schriften der Naturforschenden Gesellschaft in Danzig. N. Folg. Bd. 6. Danzig 1885. 8:o.)

Cook, Bee-Keep. = The Bee-Keeper's Guide by *A. J. Cook.* Chicago 1902. 8:o.

Cram., Leb. u. Wirk. *Nägeli.* = Leben und Wirken von *Carl Wilhelm von Nägeli.* Von *C. Cramer.* Zürich 1896. 8:o.

Daniel, Botan. Mayenn. = Recherches historiques sur les Botanistes Mayennais et leur travaux, par *Lucien Daniel.* I et III. (Bulletin de la Société d'Études scientifiques d'Angers 1894. 8:o.)

Darwin, Leb. u. Brief. = Leben und Briefe von *Charles Darwin.* Herausgegeben von *Francis Darwin.* Uebers. von *J. V. Carus.* Bd. I—III. Stuttgart 1887. 8:o.

D. Bot. Monatsschr. = Deutsche Botanische Monatsschrift. Herausgegeben von *G. Leimbach.* Arnstadt 1902. 8:o.

del. = delineavit, han har ritat.

Des Moul., Laterrade. = Éloge historique de *J.-F. Laterrade;* par *Ch. Des Moulins.* (Actes de la Société Linnéenne de Bordeaux 1859. Bordeaux. 8:o.)

De Toni, G. G. Agardh. = *G. B. De Toni. G. G. Agardh* e sua opera scientifica. Padova 1901. 8:o.

diam. = diametrum, diameter.

dir. = direxit, han har anordnat, haft öfverinseende.

Digitized by Google

Drude, A. Schenk. = *August Schenk.* Von *O. Drude.* (Berichte der Deutschen Botanischen Gesellschaft 1891. Bd. 9. Berlin 1891. 8:o.)

D. Sc. = Doctor scientiarum, Doctor of Science.

Dufour, J.-B. Schnetzler. Notice biographique sur le professeur *J.-B. Schnetzler* par *Jean Dufour.* (Bulletin de la Société Vaudoise des Sciences Naturelles. Vol. 33. Lausanne 1897. 8:o.)

Dunal, Él. hist. *A. P. de Cand.* = Éloge historique de *A. P. de Candolle* par *Felix Dunal.* Montpellier 1842. 4:o.

Elfv., W. Nylander. = *William Nylander.* Ett biografiskt utkast af *Fredr. Elfving.* (Finsk Tidskrift. Helsingfors 1899. 8:o.)

Engelm., Bot. Works. = The Botanical Works of the late *George Engelmann,* collected for *Henry Shaw* Esq., edited by *W. Trelease* and *Asa Gray.* Cambridge, Mass. 1887. 4:o.

e. o. = extraordinarius, extraordinarie.

ephem. = ephemerides, tidning; ex ephem. = ex ephemeridibus, publiceradt i tidning.

Eriks., Vilmorin. = *Henry Levêque de Vilmorin.* Af *Jakob Eriksson.* (Svenska Trädgårdsföreningens Tidskrift. Ny Följd. 1899. Red. *Axel Pihl* och *Jakob Eriksson.* Stockholm 1899. 8:o.)

Errera, Bommer. = Notice nécrologique sur *J.-E. Bommer* par *Léo Errera.* (Bulletin de la Société royale de botanique de Belgique. Tom. 34. Gand 1895. 8:o.)

fec. = fecit, han har gjort, förfärdigat.

Festschr. Nat. Ges. Zürich. = Festschrift der Naturforschenden Gesellschaft in Zürich 1746—1896. 1 Theil. Zürich 1896. 8:o.

Fl. Orient. Suppl. = Flora Orientalis auct. *E. Boissier.* Supplementum ed. *R. Buser.* Genevæ et Basileæ 1888. 8:o.

Fotog. = Photographia, fotografi.

Fotot. = Phototypia, fototypi.

Galer. Contemp. Ill. = Galerie des Contemporains Illustres. 58:e Livr. M. *de Humboldt.* Paris. A. René & C:o. 1842. 12:o.

Galer. Natur. Botan. = Galerie des Naturalistes-Botanistes. 4:o.

Galer. Univ. = Galerie Universelle, publiée par *Blaisot.* 4:o.

Galler. ausgez. Naturf. = Gallerie ausgezeichneter Naturforscher. Herausgegeben von *George André Lenoir.* Fol.

Galler. Sv. Lärde. = Galleri af utmärkta svenska lärde, vitterhetsidkare och konstnärer. Af *J. G. Sandberg.* (*Joh. Cardon* lith.) Stockholm 1835—42. Fol.

Gard. Magaz. 1897. = The Gardeners' Magazine, 20 Nov. 1897. Recipients of the Victoria Medal of Honour in Horticulture 1897. Fol.

Gist., Linnæus. = *J. Gistel, Linnæus.* Ein Lebensbild. Frankfurt 1873. 8:o.

Graphic, Suppl. = The Graphic. Supplement $^{17}/_{7}$ 1886. London. Fol.

Hagen, Norg. Bryol. = Norges Bryologi i det 18:de Århundrede. Af *I. Hagen.* (Det Kgl. Norske Videnskabs Selskabs Skrifter 1897. N:o 3. Trondhjem 1897. 8:o.)

Hartm. Skand. flora. = Handbok i Skandinaviens Flora af *C. J. Hartman.* 5:te uppl. Stockholm 1849. 8:o.

Digitized by Google

Harv., Man. Brit. Alg. = A Manual of the British Algæ by *H. W. Harvey*. Ed. II. London 1849. 8:o.

Hauptf., J. von Sachs. = Professor *Julius von Sachs*. Gedächnissrede von *P. Hauptfleisch*. (Verhandlungen der Physik.-Medic. Gesellschaft zu Würzburg. N. F. Bd. 31. Nr. 10. Würzburg 1897. 8:o.)

Hedin, Minn. *Linné*, = Minne af *von Linné* Fader och Son af *Sv. Hedin*. Stockholm 1808. 8:o.

Heer, J. J.; Osw. Heer Lebensb. = *Oswald Heer*. Lebensbild eines Schweizerischen Naturforschers. I. Die Jugendzeit von *J. J. Heer*. Zürich 1885. 8:o.

Heliog. = Heliographia, heliogravyr.

Heliot. = Heliotypia, heliotypi, ljustryck.

Hilp., Andenk. *Sturm.* = Zum Andenken an Dr. *Jacob Sturm*. Von *J. W. Hilpert*. Nürnberg 1849. 8:o.

Hirscht, K. M. Schumann. = Professor Dr. *Karl Moritz Schumann*. Von *Karl Hirscht*. (Monatsschrift für Kakteenkunde, herausgegeben von *K. Schumann*. Berlin 1903. 8:o.)

honor. = honorarius, honoris causa, heders- (doktor etc.).

Hoppe's Selbstbiogr. = *D. H. Hoppe's* Selbstbiographie. (Botanisches Taschenbuch. Von *D. H. Hoppe* und *A. E. Fürnrohr*. 23 Jahrg. Regensburg 1849. 8:o.)

Huss, Skizzer. = Några skizzer och tidsbilder från min lefnad. Af *Magnus Huss*. Stockholm 1891. 8:o.

Ihne, H. Hoffmann. = Dr. *Hermann Hoffmann*. Von *Egon Ihne*. (Bericht der Oberhessischen Gesellschaft für Natur- und Heilkunde 1891. Giessen. 8:o.)

inv. = invenit, han har uppfunnit, komponerat.

Jeand., Lesch. d. l. Tour. = Notice sur la vie et les travaux de *Leschenault de la Tour*. Par *A. Jeandet*. (Bulletins de la Société des Sciences Naturelles de Saône-et-Loire. II. Chalon-sur-Saône 1884. 4:o.)

Journ. of Hort. = Journal of Horticulture. 1885. 4:o.

Journ. Pharm. Anv. = Journal de pharmacie d'Anvers. 1868. 8:o.

jur. dr. = juris doctor, juris doktor.

Kenn., Ed. Faxon. = *George G. Kennedy. Edwin Faxon*. (Rhodora, Journal of the New England Botanical Club. Vol. 2. Boston 1900. 8:o.)

Kickx, Mém. *Fr. Sterb.* = *J. Kickx*. A la mémoire de *François van Sterbeeck*. 8:o.

Klencke, A. von Humboldt. = *A. von Humboldt*. Ein biographisches Denkmal von *H. Klencke*. 5:te Auflage. Leipzig 1860. 8:o. (Ehrentempel des neunzehnten Jahrhunderts. In Biographien berühmter Zeitgenossen. 1 Bd. 5:te Aufl. Leipzig. O. Spamer. 1860.)

Knapp, G. A. Schweinfurth. = Der Afrikareisende Dr. *G. A. Schweinfurth* von *J. A. Knapp*. (Zeitschrift des allg. österr. Apotheker-Vereines 1873. Wien 1873. 8:o.)

Koksch., Pl. Tschikat. = *N. J. Kokscharoff*. Pamjati *Platona Alexandrowitscha Tschikatschewa*. St. Petersburg 1892. 8:o.

Kraus, J. M. Fehr. = *Johann Michael Fehr* und der Grettstadter Wiesen. Von *Gregor Kraus*. (Verhandlungen der Physikalisch-Medicinschen Gesellschaft zu Würzburg. N. F. Bd. 34. Würzburg 1902. 8:o.)

Digitized by Google

Lampa, O. T. Sandahl. = *Oskar Theodor Sandahl.* Af *Sven Lampa.* (Entomologisk Tidskrift, utgifven af Entomologiska Föreningen i Stockholm. Band 15. Stockholm 1894. 8:o.)

Lehm., Galer. Arz. u. Naturf. = *J. F. Lehmann.* Galerie hervorragender Ärzte und Naturforscher (Beilage zur Münchener medicinischen Wochenschrift.) München. 8:o.

Lindm., G. A. Lindberg. = *G. A. Lindberg* †. Von *Carl Lindman.* (Monatsschrift für Kakteenkunde. 10 Jahrg. Herausg. von *K. Schumann.* Neudamm 1900. 8:o.)

Linn., Egenh. Anteckn. = Egenhändiga Anteckningar af *Carl Linnæus* om sig själf. Med anmärkningar och tillägg [af *Adam Afzelius*]. Upsala 1823. 4:o.

„ Philos. botan. = *Caroli Linnæi* Philosophia Botanica. Stockholmiæ G. Kiesewetter 1751. 8:o.

„ Spec. plant. = *Caroli Linnæi* Species Plantarum. Ed. II. Holmiæ imp. L. Salvii. 1762—63. 8:o.

Lithog. = Lithographia, litografi, stentryck.

long. = longitudo, längd.

Loyn., E. H. Brochon. = *Étienne-Henry Brochon.* Notice nécrologique par M. *de Loynes.* (Actes de la Société Linnéenne de Bordeaux 1896. Bordeaux 8:o.)

Ludw., H. Müller. = *F. Ludwig.* Das Leben und Wirken Professor Dr. *Hermann Müller's.* (Botanisches Centralblatt. Herausg. von *O. Uhlworm* und *W. Behrens.* Bd. 17. Cassel 1884. 8:o.)

M. A. = magister artium, master of arts.

Magn., R. Caspary. = *Robert Caspary.* Nachruf von *P. Magnus.* (Verhandlungen des Botanischen Vereins der Provinz Brandenburg. 29 Jahrg. 1887. Red. *P. Ascherson, E. Koehne, F. Dietrich.* Berlin 1888. 8:o.)

Malpighia. = Malpighia. Rassegna mensuale di Botanica. Messina et Genova 1888. 8:o.

Maximow., Przewalski. = *N. M. Przewalski* †. Nachruf von *C. J. Maximowicz.* (Acta Horti Petropolitani. St. Petersburg 1889. 8:o.)

„ *Ruprecht.* = Dr. *Franz Joseph Ruprecht.* Von *C. J. Maximowicz.* (Bulletin de l'Académie Impériale des Sciences de St. Petersbourg. 16. St. Petersbourg 1871. 4:o.)

Max Weg, Antiq. Katal. = Antiquariats-Katalog N:o 82 von *Max Weg.* Botanik. Leipzig 1902. 8:o.

Mech., Finl. 19 sekl. = Finland i 19:de seklet, framställdt i ord och bild af finska skriftställare och konstnärer. 2:dra uppl. Helsingfors 1890. Fol. Utgifvare *L. Mechelin.* Förläggare *G. W. Edlund.*

med. bacc. = medicinæ baccalaureus, bachelor of medicine.

med. dr. = medicinæ doctor, medicine doktor.

med. lic. = medicinæ licentiatus, medicine licentiat.

Mém. Herb. *Boiss.* = Mémoires de l'Herbier *Boissier* n:o 18. 1898.

Mich., Alph. de Candolle. = *Alphonse de Candolle* et son oeuvre scientifique par *Marc Micheli.* Genève 1893. 8:o. (Archives des Sciences physiques et naturelles. 3:e pér. Tom. 30. 1893.)

Miniat. = forma minima photographica, miniatyr-format.

Digitized by Google

Mitth. Ver. Naturf. Reichenb. = Mittheilungen des Vereins der Naturfreunde in Reichenberg. 1899. 8:o.

Monatsschr. Ver. Bef. Gartenb. = Monatsschrift des Vereins zur Beförderung des Gartenbaues. Berlin 1879. 8:o.

Morr., Belg. Hortic. = La Belgique Horticole, journal des jardins, des serres et des vergers, par *Charles* et par *Edouard Morren*. Liège 1851—85. 8:o.

M. P. = member of parliament, medlem af engelska parlamentet.

Nath., Norr. Ishaf. = Två somrar i Norra Ishafvet af *A. G. Nathorst*. Beijers bokförlag. Stockholm 1900, 1901. 8:o.

Neilr., Fr. Herbich. = Dr. *Franz Herbich*. Sein Leben und sein Wirken. Geschildert von *Aug. Neilreich*. (Verhandlungen der K. K. Zoologisch-Botanischen Gesellschaft in Wien. Bd. 15. Wien 1865. 8:o.)

Nordensk., 2:dra Dicks. exp. Grönl. = Den andra Dicksonska expeditionen till Grönland, dess inre isöken och dess ostkust, utförd år 1883 under befäl af *A. E. Nordenskiöld*. Stockholm 1885. 8:o.

„ Vegas färd. = Vegas färd kring Asien och Europa. Af *A. E. Nordenskiöld*. II delen. Stockholm 1881. 8:o.

Nordm., Chr. Steven. = *Christian Steven*, der Nestor der Botaniker, von *Alex. von Nordmann*. (Bulletin de la Société Impériale des Naturalistes de Moscou. Tom. 38. Moscou 1865. 8:o.)

Nordst. Botan. Notis. = Botaniska Notiser, utgifna af *C. F. O. Nordstedt*. Lund 1871—1903. 8:o.

Not. biogr. *Lavallée.* = Notice biographique sur *Alphonse Lavallée* et Discours prononcés sur sa tombe. (Journal de la Société nationale et centrale d'horticulture de France 1884. Paris. 8:o.)

Nyårsalb. 1903. = Svenska Morgonbladet. Nyårsalbum 1903. Stockholm 1902. 4:o.

Oesterr. Bot. Zeitschr. = Oesterreichische Botanische Zeitschrift. Redigirt von *Alex. Skofitz* und *R. von Wettstein*. Wien 1859—1902. 8:o.

Parlat., F. B. Webb. = Elogio de *Filippo Barker Webb*, scritto par da *F. Parlatore*. Firenze 1856. 4:o.

P. C. = Privy councillor.

Petters., Nilson Mem. Lect. = *Nilson* Memorial Lecture. By *Otto Pettersson*. (Transactions of the Chemical Society 1900. Vol. 77. London. 8:o.)

Pharmac. Journ. = Pharmaceutical Journal 1896, 1897. London. 8:o.

phil. cand. = philosophiæ candidatus, filosofie kandidat.

phil. dr. = philosophiæ doctor, filosofie doktor.

phil. lic. = philosophiæ licentiatus, filosofie licentiat.

pinx. = pinxit, han har målat.

Port. Framst. Sv. = Porträttgalleri af framstående svenske män. Ny serie. 3:dje afdelningen. *P. B. Eklunds* förlag. Stockholm 1898—1902. Fol.

Port.-gall. Sv. Vet. = Porträttgalleri af framstående svenska vetenskapsmän. Utgifvet af *P. B. Eklund*. Centraltryckeriet. Stockholm 188-. Fol.

Prest., Biogr. *C. C. Parry.* = Biographical sketch of Dr. *C. C. Parry*. By *C. H. Preston*. (Proceedings of the Davenport Academy of Natural Sciences. Oct. 1893. 8:o.)

Digitized by Google

Proc. Nov. Scot. Inst. = Proceedings of Nova Scotian Institute of Science. Halifax 1900. 8:o.

Rabenh. Fl. Eur. Alg. = *L. Rabenhorst.*. Flora Europæa Algarum aquæ dulcis et submarinæ. Lipsiæ 1864. 8:o.

Radde, Mus. cauc. II. 1901. = Die Samlungen des Kaukasischen Museums. Band II. Botanik. Von *Gustav Radde*. Tiflis 1901. Fol.

Reber, Gall. Therap. u. Pharmac. = *Reber*. Gallerie hervorragender Therapeuten und Pharmacognosten. 8:o.

Rees, A. de Bary. = *Anton de Bary*. Necrologe von *M. Rees*. (Berichte der Deutschen Botanischen Gesellschaft. 6 Jahrg. Berlin 1888. 8:o.)

reg. = regius, regii, regiæ, kunglig.

Regel, Biogr. *Trautv.* = *Ed. Regel*. Biographie über *Ernst Rudolf von Trautvetter*. (Acta Horti Petropolitani. St. Petersburg 1889. 8:o.)

Rep. U. S. Nat. Mus. = Report of United States' National Museum. 1897. Part II.

Retz., Sv. Nilsson Minnest. = *Sven Nilsson*. Minnesteckning vid Kungl. Vetenskaps-Akademiens högtidsdag d. 30 mars 1901 af *Gustaf Retzius*. Stockholm 1901. 8:o.

Roffav., Lortet. = Notice sur Madame *Lortet*, par M. *Roffavier*. (Annales de la Société Linnéenne de Lyon 1836. Lyon. 8:o.)

Roqu., Vie *Humboldt.* = Notice sur la vie et les travaux de M. le Baron *A. de Humboldt*, par M. *de la Roquette*. Paris 1860. 4:o.

Roumeg., L. Dufour. = *Léon Dufour* botaniste par *C. Roumeguère*. (Bulletins de la Société d'étude des Sciences naturelles de Nimes. 6 ann. Extrait des Bulletins etc. — Avec un portrait photographié. — Paris. Ballière et Fils 1878. 8:o.)

Sacc., Ambrosi Biog. = *P. A. Saccardo. Francesco Ambrosi*, cenni biografici. (Bulletino della Società Veneto-Trentina di Scienze Naturali. Tom. VI. Nr. 3. Padova 1898. 8:o.)

Sælan, Minn. *Lindberg* = Minnestal öfver *Sextus Otto Lindberg* af *Th. Sælan*. (Meddelanden af Societas pro Fauna et Flora Fennica, 18. Helsingfors 1891. 8:o.)

Sand., K. F. Thedenius. = *Knut Fredrik Thedenius*. Af *O. Th. Sandahl*. (Entomologisk Tidskrift, utgifven af Entomologiska Föreningen i Stockholm. Årg. 15. Stockholm 1894. 8:o.)

Schott, M. Willkomm. = Stadtrath Dr. *Moritz Willkomm*. Von *A. Schott*. (Allgemeine Botanische Zeitschrift herausg. von *A. Kneucker*. 1 Jahrg. Karlsruhe 1895. 8:o.)

Schramm. Martius Leb. = *C. F. Ph. von Martius*. Ein Lebensbild von *Hugo Schramm*. 1 Band. Leipzig 1869. 8:o.

Schröt., C. E. Cramer. = Nachruf auf *Carl Eduard Cramer* von *C. Schröter*. (Vierteljahrschrift der Naturforschenden Gesellschaft in Zürich. Jahrg. 47. Zürich 1902. 8:o.)

Schweiz. Woch. Chem. Pharm. = Schweizerische Wochenschrift für Chemie und Pharmacie. Zürich 1895. 4:o.

Schwend., C. W. v. Nägeli. = *Carl Wilhelm von Nägeli*. Von *S. Schwendener*. Berichte der Deutschen Botanischen Gesellschaft 1892. Berlin. 8:o.)

Digitized by Google

Scientific Alliance. = The Scientific Alliance. New York. Proceedings of the Second Joint Meeting, held at Columbia College, March 27:th 1893, in memory of Professor *John Strong Newberry*. New York 1893. 8:o.

sculp. = sculpsit, han har graverat.

Siderog. = Siderographia, stålstick, stålgravyr.

similit. = similitudinem, likhet. — Exempel: Autotypia ad similit. photographiæ antecedentis = Autotypi (till likhet med) efter föregående fotografi.

Smith's Dagbog, Congo. = *Ch.Smith's* Dagbog på en Reise till Congo i Afrika. Christiania 1819. 8:o.

Stockh. = Stockholm.

Stöv., Leb. *Linn.* = Leben des Ritters *Carl von Linné* nebst den biographischen Merkwürdigkeiten seines Sohnes des Professors *Carl von Linné*. Von *D. H. Stöver*. Hamburg 1792. 8:o.

suec. = suecicus (-a, -um etc.), svensk.

Sv. Porträttg. XI. = Svenskt Porträttgalleri XI. Universiteten, Karolinska Institutet samt Stockholms och Göteborgs Högskolor. Med biografiska uppgifter af *K. G. Odén*. *H. W. Tullbergs* förlag och boktryckeri. Stockholm 1896. 8:o.

Sv. Porträttg. XII. 1. = Svenskt Porträttgalleri XII. Lärarekåren. 1:sta häftet. Med biografiska uppgifter af *S. G. Dahl*. *H. W. Tullbergs* förl. o. boktr. Stockholm 1898. 8:o.

Sv. Porträttg. XII. 2. = Svenskt Porträttgalleri XII. Lärarekåren. 2:dra häftet. Med biografiska uppgifter af *Torsten Uggla*. *H. W. Tullbergs* förl. o. boktr. Stockholm 1901. 8:o.

Syn. d. Pflanzenk. = *Johannis Leunis*, Synopsis der Pflanzenkunde. 2:te Auflage, von *A. B. Frank*. 1 Abth. Hannover 1877. 8:o.

Sällsk. Idun 1896. = Sällskapet Idun 1862—1896. Porträtt och matrikeldata. Katalogens redaktör *A. Levertin*. *H. W. Tullbergs* förl. o. boktr. Stockholm 1896. 8:o.

Thorn. New. Illustr. Sex. Syst. *Linn.* = *Robert John Thornton*. A new illustration of the sexual system of *Linnæus*. Vol. I. The genera of exotic and indigenous plants that are to be met with in Great-Britain; arranged accordingly to the reformed system. — The philosophy of Botany. London 1799—1809. Imp.-Fol. C. 66 tab. [Imagines complures botanicorum insunt.]

Trans. Nat. Hist. Soc. Glasg. = Transactions of the Natural History Society of Glasgow. Vol. V. New Series. 1896. 8:o.

Trimen, F. Welwitsch. = *Henry Trimen*. *Friedrich Welwitsch*. (Journal of Botany, edited by *H. Trimen*. London 1873. 8:o.)

Trädgården, Tidn. = Trädgården, Tidning för Nordens Trädgårdsodlare. Red. *G. Lind, F. Liljewall* och *C. O. Blomgren*. Stockholm 1902, 1903. 4:o.

Ueb. Land u. Meer. = Ueber Land und Meer. Illustrierte Octav-Hefte. Stuttgart 1890—1902. 4:o.

univ. = universitatis, universitets-, vid universitetet i.

Urban, E. Poeppig. = Biographische Skizzen IV. 5. *Eduard Poeppig* (1789—1868). Von *Ign. Urban*. (*Engler's* Botanische Jahrbücher. 21 Bd. Leipzig 1896. 8:o.)

Digitized by Google

Urban, J. S. Blanchet. = Biographische Skizzen III. 4. *Jacques Samuel Blanchet* (1807—1875). Von *Ign. Urban.* (*Engler's* Bot. Jahrb. 21 Bd. Leipzig 1895. 8:o.)

Vanl., Spring, vie. = *Vanlair. Spring,* sa vie et ses travaux. Imp. J. Desoer. Liège 1872. 8:o.

Voss, Vers. Gesch. Bot. Krain. = *W. Voss.* Versuch einer Geschichte der Botanik in Krain. Laibach 1884. 8:o.

Warm., Wormsk. Biogr. = *Morten Wormskiold.* En biografisk Skizze af *Eug. Warming.* (Videnskabelige Meddelelser fra den Naturhistoriske Forening. Kjöbenhavn 1889. 8:o.)

Wilcz., L. Favrat. = *Louis Favrat,* Conservateur du Musée de Botanique 1827—1893. Par *E. Wilczek.* (Bulletin de la Société Vaudaise des Sciences Naturelles. Vol. 29. Lausanne 1893. 8:o.)

Wille, F. H. Werensk. = *Fredrik Helen Werenskiold.* Ved *N. Wille.* (Det norske Landbrug. Kristiania 1901. 8:o.)

Wittr., Berg. trädg. hist. = Några bidrag till Bergianska trädgårdens historia af *V. B. Wittrock.* (Acta Horti Bergiani. Bd. I, nr. 1. Stockholm 1890. 4:o.)

Xylog. = Xylographia, xylografi, träsnitt, trägravyr.

Digitized by Google

Enumeratio imaginum auctorum botanicorum.
Porträtt-förteckning.

Ser. S.

Suecia. Sverige. Sverige.
Schweden. Sweden. Suède. Svézia.

Acharius, Erik, * Gefle $^{10}/_{10}$ 1757; medicus urbis Landskrona 1785, medicus provincialis in Ostrogothia (Östergötland) 1789—1819, professor regius 1803; † Vadstena $^{14}/_{8}$ 1819.

N:r.

1. Chalcog. [J. G. Ruckman sculp.] 8:o.

   Ofvanför det ovala porträttfältet äro två korslagda grenar af den egendomliga kapska Passifloréen *Acharia tragodes* Thunb. tecknade. Porträttovalen hvilar på ett afstympadt koniskt berg, som bär flera Lichener, ett par Filices och en Aesculapii-staf.

2. Nummus memorialis argenteus, jussu Reg. Academiæ Scientiarum Suecicæ signatus. Stockholm 1846. Diam. 31 millim.

   Minnesmedalj — af 7:de storleken — som Kungl. Vetenskaps-Akademien låtit prägla år 1846. På framsidan omkring porträttet läses: "Er. Acharius M. D. Prof. Equ. Aur. Nat. 1757. Den. 1819." Frånsidan visar en bergkulle, bevuxen med lafvar och mossor samt, i förgrunden, ett åldrigt träd med moss- och lafbevuxen stam. Omskriften lyder: "Te referent musci teneri fragilesque lichenes". I afskärningen läses: "Socio suo meritiss. Reg. Acad. Scient. Su. MDCCCXLVI".

Adlerz, Ernst, * Linköping $^{6}/_{11}$ 1854; phil. dr. Upsaliensis 1882, historiæ naturalis et chemiæ lector scholæ Oerebroensis (Örebro) 1884.

3. Fotog. H. Osti fec. Uppsala 1879. Visit.
4. Autot. H. W. Tullberg exc. & ed. Stockholm 1901. Miniat. (E Sv. Port.-gall. XII 2).

Afzelius, Adam, * Larf, (Västergötland) $^{8}/_{10}$ 1750; linguarum orientalium docens univ. Upsaliensis 1777; itinera botanica in Guinea et Sierra Leone Africæ occidentalis 1792—96; med. dr. honor. Upsal. 1797; materiæ medicæ et diæteticæ e. o. professor Upsal. 1812—37; † Uppsala $^{26}/_{1}$ 1837.

5. Lithog. Holm exc. 4:o.

Agardh, Carl Adolf, * Båstad (Skåne) $^{23}/_{1}$ 1785; phil. dr. Lundensis 1805, matheseos docens Lund. 1807, botanices demonstrator et oeconomiæ practicæ adjunctus Lund. 1810, botanices et oeconomiæ practicæ professor Lund. 1812—35, pastor ecclesiæ St Peters Kloster (Skåne) 1816—35, episcopus Carolostadiensis (Karlstad) 1835—59; † Karlstad $^{28}/_{1}$ 1859.

6. Chalcog. aq. f. (konturetsning). L. H. Roos af Hjelmsäter del. & sculp. 1823. 4:o.

Digitized by Google

Ser. **S.**
N:r.

7. Lithog. A. Schneider fec. 4:o.

Framställer A. iklädd prestdrägt med biskopskors och ordensdekorationer.

8. Lithog. Salmson fec. 8:o.

9. Lithog. Anon. 4:o.

10. Nummus memorialis argenteus. Lea Ahlborn sculp., jussu Reg. Academiæ Scientiarum Suecicæ. Stockholm 1866. Diam. 31 millim.

Minnespenning — af 7:de storleken — som Kungl. Vetenskaps-Akademien låtit prägla år 1866. På framsidan omkring porträttet läses: "C. A. Agardh Bot. Prof. Lund. D. Episc. Carolst. N. 1785. Ob. 1859." Frånsidan visar en hafsnymf, som, gungande på vågorna, bär i sin högra hand en lagerkrans och i den vänstra några hafsalger. Omskriften lyder: "Miras disponit fundi segetes". I afskärningen läses: "Socio algologo celeberrimo R. Acad. Scient. Svec. MDCCCLXVI."

Agardh, Jacob Georg, * Lund $^{8}/_{12}$ 1813, filius antecedentis; phil. dr. Lundensis 1832, botanices docens Lund. 1834, botanices demonstrator Lund. 1836, botanices e. o. professor Lund. 1847, botanices professor ordin. Lund. 1854—79; † Lund $^{17}/_{1}$ 1901.

11. Fotog. E. Lange fec. Kjöbenhavn c:a 1860. Visit.

12. Fotog. C:a 1863. Visit.

13. Autot. ad similitudinem photographiæ antecedentis. J. Cederquist fec. Stockholm 1900. — Vide **tabulam** nostram **6.**

14. Fotog. M. A. Eurenius & P. L. Quist fec. Stockholm 1871. Visit.

15. Autot. ad similit. photographiæ ab Hansen & Weller, Kjöbenhavn 1878. J. Cederquist fec. Stockholm 1900. — Vide **tab. 6.**

16. Autot. ad similit. photographiæ ejusdem ac antecedens. 8:o.

17. Fotot. italica. G. De Toni dir. 1893.

Porträttet, som är taget ur den gratulationsadress från mångtaliga utländska och svenska botanister, hvilken på 80-årsdagen, 1893, tillställdes professor Agardh, är omgifvet af emblemer, såsom talrika alger, alghåf buren af en fiskare, böcker, Sveriges fana m. m.

18. Heliot. C. Westphal fec. Stockholm 1893. 8:o. (E *Nordst.* Botan. Notis. 1893.)

19. Fotog. B. A. Lindgren fec. Lund 1893. Visit.

20. Fotog. Lina Jonn. fec. Lund 1895. Cabin.

21. Autot. ad similit. photographiæ antecedentis. J. Cederquist fec. Stockholm 1900. — Vide **tab. 6.**

22. Autot. Stockholm 1900. 16:o. (Ex ephem. suec.)

23. Heliot. 1901. 8:o. (E *De Toni. G. G. Agardh.*)

Ahlberg, Nils Fredrik, * Styrnäs (Ångermanland) $^{25}/_{11}$ 1831; phil. cand. Upsaliensis 1863, adjunctus scholæ Upsal. 1864—1886, conservator musei botanici Upsal. 1864—1886; † Upsala 1886.

24. Fotog. H. Osti fec. Uppsala 1863. Visit.

25. Fotog. H. Osti fec. Uppsala 1879. Visit.

Ahlfvengren, Fredrik Elias, * Gervalls (Gotland) $^{7}/_{4}$ 1862; amanuensis musei botanici Lundensis 1892—93, amanuensis horti botanici Bergiani et musei botanici Stockholmiensis 1893—94, phil. dr Lundensis 1897,

Digitized by Google

Ser. S.
N:r.

magister schol. Carolicoron. (Karlskrona), Escilstun. (Eskilstuna), Istad. (Ystad) 1896—1902, historiæ naturalis et chemiæ lector scholæ Halmostadiensis (Halmstad) 1902.

26. Fotog. Lina Jonn fec. Lund 1899. Visit.

27. Autot. ad similit. photographiæ antecedentis. J. Cederquist fec. Stockholm 1900. — Vide **tab. 14.**

Ahlner, Klas, * Hångsdala (Västergötland) $^{24}/_{3}$ 1845; phil. dr. Upsaliensis 1877, adjunctus scholæ Vexionensis (Växjö) 1872.

28. Fotog. O. W. Malmström fec. Skara 1877. Visit.

29. Autot. H. W. Tullberg exc. & ed. Stockholm 1901. Miniat. (E. Sv. Portr.-gall. XII 2.)

Almquist, Ernst Bernhard, * Skogs-Tibble (Uppland) $^{10}/_{8}$ 1852; medicus et lichenologus navis explorationis »Vega» (*A. E. Nordenskiölds* Vegafärd) 1878—80, med. dr. Upsaliensis 1882, protomedicus Gothoburgensis (Göteborg) 1883, hygiologiæ generalis (allmän hälsovårdslära) professor Stockholmiensis (Karolinska Mediko-Kirurgiska institutet) 1891.

30. Xylog. 8:o.

31. Fotog. H. Osti fec. Uppsala 1895. Visit.

32. Autot. ad similit. photographiæ antecedentis. H. W. Tullberg exc. Stockholm 1896. Miniat. (E Sällsk. Idun 1896.)

33. Fotot. 12:o.

34. Fotot. 8:o. Stockholm 1902. (Ex ephem. suec.)

35. Autot. 12:o. Göteborg 1902. (Ex ephem. suec.)

Almquist, Sigfrid Oskar Immanuel, * Stockholm $^{15}/_{2}$ 1844; phil. dr. Upsaliensis 1869, magister scholæ Beskowianæ (Stockholm) 1870—80, historiæ naturalis et chemiæ lector scholæ Stockholmiensis (Reallärоverket) 1880, rector scholæ ejusdem 1891.

36. Fotog. H. Osti fec. Uppsala 1869. Visit.

37. Autot. (ad similit. photographiæ ab A. Roesler, Stockholm, c:a 1879.) J. Cederquist fec. Stockholm 1900. — Vide **tab. 13.**

38. Autot. H. W. Tullberg exc. & ed. Stockholm 1896. Miniat. (E Sällsk. Idun 1896.)

39. Fotog. C. F. Linge & C:o fec. Stockholm 1899. Visit.

40. Autot. ad similit. photographiæ antecedentis. J. Cederquist fec. Stockholm 1900. — Vide **tab. 13.**

Alströmer, Clas, * Alingsås $^{9}/_{8}$ 1736; agronomus et mercator, consiliarius cancellariæ regiæ (kansliråd) 1771, liber baro 1778; † Gåsevadholm (Halland) $^{5}/_{3}$ 1794.

41. Chalcog. P. Krafft pinx. J. F. Martin sc. 8:o.

Denna särdeles fina koppargravyr visar ofvanför porträttet kvistar af lager samt nedanför detsamma det friherrliga Alströmerska vapnet och blombärande grenar af en *Alstroemeria* ett sydamerikanskt Amaryllidé-slägte, som *Linné* uppkallat efter *Clas Alströmer*.

Digitized by Google

Ser. S.
N:r.

42. Chalcog. Eadem ac antecedens, sed colorata.

Samma som föregående, men kolorerad för hand.

Anderson, August Petter, * Millesvik (Wärmland) $^{12}/_{3}$ 1840; mercator seminum Stockholmiensis 1874.

43. Autot. J. Cederquist fec. Stockholm 1902. (E Trädgården, Tidn. 1902.)

Andersson, Carl Filip Gunnar, * Ystad $^{25}/_{11}$ 1865; phil. dr. Lundensis 1892, amanuensis musei palæophytologici Stockholmiensis (Naturhistoriska Riksmuseum) 1891—98, botanices docens Stockh. (Stockholms Högskola) 1892; iter botanicum in insulis Spetsbergensibus 1898 (exped. *A. G. Nathorst*); botanicus instituti silvatici experimentalis (Forstliga Försöksanstalten) Stockh. 1902.

44. Autot. J. Cederquist fec. Stockh. 1900. — Vide **tab. 11.**

45. Autot. H. W. Tullberg exc. & ed. Stockh. 1896. Miniat. (E. Sällsk. Idun 1896.)

46. Autot. Wolfenstein fot. 12:o. (Ex ephem. suec.)

Obs. På taflan nr. 485 (denna serie), som visar *A. G. Nathorst*, omgifven af gunrumspersonalen på forsknings-fartyget "Antarctic" 1898, finnes äfven en bild af *C. F. Gunnar Andersson*.

Andersson, Gustaf Oskar, vide **Malme, G. O. An.**

Andersson, Nils Johan, * Gärdserum (Småland) $^{20}/_{2}$ 1821; phil. dr. Upsaliensis 1845, botanices docens Upsaliensis 1846, botanicus navis circumnavigationis terræ »Fregatten Eugenie» 1851—53, historiæ naturalis lector scholæ Stockholmiensis (Nya Elementarskolan) 1852—74, botanices demonstrator Lundensis 1855, director musei botanici Stockholm. et professor Bergianus 1856—79; † Stockholm $^{27}/_{3}$ 1880.

47. Lithog. Salmson lith. et exc. Stockh. 8:o.

Porträttet härstammar sannolikt från 1853 eller 1854.

48. Fotog. J. Jaeger fec. Stockh. 1863. Cabin.

49. Xylog. Evald Hansen sc. 1880. 4:o. (Ex ephem. suec.)

50. Autot. H. W. Tullberg exc. & ed. Stockh. 1896. Miniat. (E Sällsk. Idun 1896.)

51. Autot. ad similit. nr. 48 (vide supra). J. Cederquist fec. Stockh. 1900. — Vide **tab. 11.**

Andersson, Nils Leonard, * Löfånger (Västerbotten) $^{23}/_{7}$ 1848; phil. cand. Upsaliensis 1880, e. o. magister scholæ Sundsvalliensis; † Umeå $^{9}/_{7}$ 1897.

52. Fotog. H. Osti fec. Uppsala 1879. Visit.

Andersson, Oskar Fredrik, vide **Borge, Oskar Fredrik.**

Andersson, Sigrid Alfhild Elisabeth, vide **Rissler, Sigrid Alfhild Elisabeth.**

Areschoug, Fredrik Wilhelm Christian, * Simbrishamn $^{9}/_{10}$ 1830; phil. dr. Lundensis 1853, botanices docens Lund. 1854, botanices adjunctus universitatis Lund. 1858, botanices professor Lund. 1879—1898.

Digitized by Google

Ser. **S.**
N:r.

53. Autot. J. Cederquist fec. Stockh. 1900. — Vide **tab. 6.**
Efter fotografi, tagen vid 33 års ålder.

54. Fotog. O. Pettersson fec. Lund 1875. Visit.

55. Autot. ad similit. photographiæ antecedentis. J. Cederquist fec. Stockh. 1900. — Vide **tab. 6.**

56. Autot. H. W. Tullberg exc. & ed. Stockh. 1896. Miniat. (E Sv. Porträttg. XI.)

Areschoug, Johan (John) Erhard, * Göteborg $^{16}/_{9}$ 1811; phil. dr. Lundensis 1838, botanices docens Lund. 1839, scientiæ naturalis magister gymnasii Gothoburgensis (Göteborg) 1841, oeconomiæ practicæ adjunctus universitatis Upsaliensis 1849, botanices e. o. professor Upsal. 1858, botanices et oeconomiæ practicæ professor Upsal. 1859—1876, præfectus horti botanici Upsal. 1863—1876; † Stockholm $^{7}/_{5}$ 1887.

57. Fotog. ad similit. picturæ cretaceæ (pastellporträtt), ánno 1839 (?) factæ. J. Cederquist fot. Stockh. 1900. Cabin.

58. Autot. ad similit. photographiæ antecedentis. J. Cederquist fec. Stockh. 1900. — Vide **tab. 4.**

59. Fotog. H. Osti fec. Uppsala 1863. Visit.

60. Xylog. ad similit. photographiæ antecedentis. G. Forssell sc. Stockh. 1890. 4:o.

61. Autot. ad similit. photographiæ ejusdem. J. Cederquist fec. Stockh. 1900. — Vide **tab. 4.**

62. Fotog. Uppsala 187-. Miniat.

63. Nummus memorialis argenteus. C. Lindberg sc., jussu Reg. Academiæ Scientiarum Suecicæ. Stockh. 1899. Diam. 31 millim.

Porträtt-medalj — af 7:de storleken — som K. Vetenskaps-Akademien låtit prägla år 1899. På framsidan, omkring bilden, läses: "Joh. Erh. Areschoug Botan. Prof. Upsal. N. 1811. O. 1887." Frånsidan visar en man, seende i ett mikroskop, som är uppställdt på ett bord, på hvilket dessutom några växter — däribland algen Areschougia — äro synliga. Omskriften lyder: "Plantarum occulta investigat" (han utforskar växternas hemligheter), och i afskärningen läses: "Socio meritissimo Reg. Acad. Scient. Suec. MDCCCXCIX."

Arnell, Hampus Wilhelm, * Hernösand $^{2}/_{8}$ 1848; phil. dr. Upsaliensis 1875, botanices docens Upsal. 1875—78; iter botanicum in Sibiria Jenisejensi 1876; historiæ naturalis et chemiæ lector scholæ Junecopiensis (Jönköping) 1880, Gevaliensis (Gefle) 1894, Upsaliensis 1901.

64. Fotog. H. Osti fec. Uppsala 1875. Visit.

65. Autot. ad similit. photographiæ antecedentis. J. Cederquist fec. Stockh. 1900. — Vide **tab. 12.**

66. Fotog. A. Gylfe fec. Hernösand 1876. Visit.

67. Fotog. A. Gylfe fec. Hernösand 1879. Visit.

68. Autot. H. W. Tullberg exc. & ed. Stockh. 1898. Miniat. (E. Sv. Porträttg. XII 1.)

Arrhenius, Johan Petter, * Klöfdala (Småland) $^{27}/_{9}$ 1811; botanices et oeconomiæ practicæ docens Upsaliensis 1840, phil. dr. Upsal. 1842,

Digitized by Google

Ser. S.
N:r.

oeconomiæ practicæ e. o. adjunctus universitatis Upsal. 1846, director instituti agricult. Ultunensis 1846—62, professor regius 1850, secretarius reg. academiæ agricult. Stockh. 1862—81; † Stockholm $^{5}/_{9}$ 1889.

69. Lithog. Abrah. Lundquist lith. et exc. Stockh. 4:o.
Porträtt från A:s yngre dagar.

70. Fotog. 186-.

71. Xylog. Stockh. (1881 ?) 8:o. (Ex ephem. suec.)
Ofvanför porträttet prydd med landtbruksemblemer.

72. Xylog. Stockh. 1889 (?) 8:o. (Ex ephem. suec.)

73. Autot. H. W. Tullberg exc. & ed. Stockh. 1896. Miniat. (E Sällsk. Idun 1896.)

Aulin, Fredrik Rutger, * Öfver-Selö (Södermanland) $^{19}/_{11}$ 1841; phil. dr. Upsaliensis 1872, scientiæ naturalis atque linguarum suecicarum et germanicarum collega scholæ Stockholmiensis (Maria) 1869, adjunctus scholæ Stockh. (Södermalms) 1879.

74. Autot. H. W. Tullberg exc. Stockh. 1898. Miniat. (E Sv. Porträttg. XII 1.)

75. Autot. Göteb. 1901. Miniat. (Ex ephem. suec.)

Aurivillius, Per Olof Christoffer, * Forsa (Hälsingland) $^{15}/_{1}$ 1853; phil. dr. Upsaliensis 1880, professor et director musei entomologici Stockholmiensis 1883—1901, socius a secretis Reg. Academiæ Scientiarum Suecicæ (Kgl. Vetenskaps-Akademiens sekreterare) 1901.

76. Fotog. H. Osti fec. Uppsala 1879. Visit.

77. Heliot. P. B. Eklund ed. Stockh. 1900. Fol. (E Portr. Framst. Sv.)

78. Autot. 1901. 12:o. (Ex ephem. suec.)

Axell, Johan Severin, * Torp (Medelpad) $^{22}/_{10}$ 1843; phil. dr. Upsaliensis 1869, botanices docens Upsal. 1869—70; mercator 1870—91; † Wiesbaden (Germania) $^{1}/_{1}$ 1892.

79. Fotog. H. Osti fec. Uppsala 1868. Visit.

80. Autot. ad similit. photographiæ antecedentis. J. Cederquist fec. Stockh. 1900. — Vide **tab. 11.**

81. Xylog. G. Forssell sc. Stockh. 1892. 8:o. (Ex ephem. suec.)

82. Xylog. Stockh. 8:o. (Ex ephem. suec.)

Berg, Carl Alfred, * Hudiksvall $^{13}/_{10}$ 1857; phil. cand. Lundensis 1888, director musices (kapellmästare) universitatis Lundensis 1897.

83. Fotog. C:a 1886. Miniat.

Bergendal, David, * Kville (Bohuslän) $^{4}/_{5}$ 1855; botanices docens Lundensis 1883, zoologiæ docens Lund. 1886, anatomiæ comparativæ e. o. professor Lund. 1894, zoologiæ professor Lund. 1903.

84. Autot. H. W. Tullberg exc. Stockh. 1896. Miniat. (E Sv. Porträttg. XI.)

Berggren, Sven, * Hör (Skåne) $^{12}/_{8}$ 1837; phil. dr. Lundensis 1865, botanices docens Lund. 1866; iter botanicum in insulis Spetsbergensibus

Digitized by Google

Ser. S.
N:r.

1868, in Groenlandia 1870, in Nova Zealandia 1874—75; botanices e. o. professor Upsaliensis 1881, Lundensis 1883; botanices professor Lund. 1898—1902.

85. Xylog. Evald Hansen sc. 4:o. (Ex ephem. suec.)

86. Autot. J. Cederquist fec. Stockh. 1900. — Vide **tab. 7.**

87. Autot. J. Cederquist fec. Stockh. 1900. — Vide **tab. 7.**

88. Autot. H. W. Tullberg exc. & ed. Stockh. 1896. Miniat. (E Sv. Porträttg. XI.)

89. Autot. 12:o. Göteborg 1902. (Ex ephem. suec.)

Bergius, Bengt, * Lifvered (Västergötland) $^{2}/_{9}$ 1723; phil. dr. Lundensis 1745, historiæ docens Lundensis 1747—49, e. o. assessor reg. archivi antiquitatis Stockholmiensis 1758, fisci publici commissarius (bankokommissarie) Stockh. 1762—84; † Stockholm $^{28}/_{10}$ 1784.

90. Pictura oleata. Stockh. 1761 (?). Altit. 0,62 met., latit. 0,49 met.

God oljefärgsmålning af okänd mästare, målad sannolikt samtidigt med *P. J. Bergii* oljefärgsporträtt; se nedan n:r 93.

91. Fotog. ad similit. picturæ antecedentis. J. Cederquist fec. Stockh. 1900. Cabin.

92. Autot. ad similit. photographiæ antecedentis. J. Cederquist fec. Stockh. 1900. 4:o. — Vide **tab. 1 a.**

Bergius, Peter Jonas, frater antecedentis, * Erikstad (Småland) $^{6}/_{7}$ 1730; med. dr. Upsaliensis 1754, medicus practicus Stockholmiensis 1754, historiæ naturalis et pharmaciæ professor Stockh. 1761—90, assessor reg. collegii medici Stockh. 1766—90; conditor et donator horti Bergiani Stockholmiensis veteris; † Stockholm $^{10}/_{7}$ 1790.

93. Pictura oleata. Stockh. 1761. Altit. 0,62 met., latit. 0,49 met.

Mycket god oljefärgsmålning af okänd mästare, framställande B. vid 31 års ålder.

94. Heliog. ad similit. imaginis antecedentis. V. Silfversparre fec. Stockh. 1891. Exemplar subunicum.

Ett försökstryck, af hvilket blott ett par exemplar finnas.

95. Heliot. ad similit. imaginis ejusdem. V. Silfversparre fec. Stockh. 1891. 4:o. (E *Wittr.* Berg. trädg. hist.)

Ej blott taflan, utan äfven originalramen är här återgifven. Å nedersta delen af denna senare äro på ljustryckstaflan tillfogade två korslagda, blombärande grenar af *Bergia capensis* L., en representant för det *Elatiné*-slägte, vid hvilket *Linné* år 1771 fäste *Bergii* namn.

96. Fotog. ad similit. picturæ antecedentis. J. Cederquist fec. Stockh. 1900. Cabin.

97. Autot. ad photographiæ antecedentis. J. Cederquist fec. Stockh. 1900. 4:o. — Vide **tab. 1.**

98. Chalcog. 4:o.

99. Lithog. 8:o.

Bergius, Bengt, et **Bergius, Peter Jonas,** fratres. Vide supra!

100. Nummus memorialis argenteus. C. Enhörning sc., jussu Reg. Academiæ Scientiarum Suecicæ. Stockh. 1790. Diam. 34 millim.

Digitized by Google

Ser. **S.**

N:r.

Minnesmedalj — af 8:de storleken — öfver bröderna *Bergius,* hvilken Kungl. Vetenskaps-Akademien låtit prägla kort efter *P. J. Bergii* frånfälle 1790. På framsidan, omkring porträtten, läses: "*B. Bergius* fiscio r. commiss. *P. J. Bergius* m. d. prof. histor. natur." Frånsidan bär följande inskrift: "Erudito fratrum pari sociis suis munificis Acad. R. Scient. Stockholm." (Åt det lärda brödraparet, de frikostiga ledamöterna, af Kungl. Vetenskaps-Akademien.)

101. Xylog. faciem anteriorem nummi memorialis, supra commemorati, ostendens. Stockh. 1891. (E *Wittr.* Berg. trädg. hist.)

Bergstrand, Carl Erik, * Kila (Västmanland) $^{12}/_{3}$ 1830; phil. dr. Upsaliensis 1857, chemiæ et geologiæ et physices magister instituti agricult. Ultunensis 1857—68, professor regius 1864, chemiæ agricult. professor Stockholmiensis (Landtbruksakademiens experimentalfält) 1869—82.

102. Autot. H. W. Tullberg exc. & ed. Stockh. 1896. Miniat. (E Sällsk. Idun 1896.)

103. Fotot. Stockh. 1897. 12:o.

104. Autot. Stockh. 1901. (Ex ephem. suec.)

Berlin, Johan August, * Malsta (Uppland) $^{7}/_{8}$ 1851; med. dr. Upsaliensis 1888, medicus et botanicus expeditionis navis »Sophiæ» in Groenlandiam (duce *A. E. Nordenskiöld*) 1883, protomedicus provincialis Stockholmiensis 1892.

105. Xylog. A. Falander sc. Stockh. 1885. 8:o. (E *Nordensk.* 2:dra Dicks. exped. till Grönl.)

106. Autot. H. W. Tullberg exc. & ed. Stockh. 1896. (E Sällsk. Idun 1896.)

107. Autot. Göteb. 1901. (Ex ephem. suec.)

Berlin, Nils Johan, * Hernösand $^{18}/_{2}$ 1812; phil. dr. Upsaliensis 1833, chemiæ docens Upsal. 1835, med. dr. Upsal. 1837, linguæ germanicæ et matheseos et historiæ naturalis magister scholæ Stockholmiensis (Nya Elementarskolan) 1837—44, chemiæ et pharmaciæ adjunctus instituti medico-chirurgici Carolini Stockh. 1839—45, pharmacologiæ e. o. professor Lundensis 1845—47, chemiæ et mineralogiæ professor Lund. 1847—62, chemiæ medicinalis et physiologicæ professor Lund. 1862—64, director generalis reg. collegii sanitatis Stockh. 1864—83; † Stockholm $^{27}/_{12}$ 1891.

108. Lithog. Salmson lith. & exc. Stockh. 4:o.

109. Xylog. I. Falander sc. Stockh. 4:o. (Ex ephem. suec.)

110. Autot. H. W. Tullberg exc. & ed. Stockh. 1896. Miniat. (E Sällsk. Idun 1896.)

Berndes, Vilhelm Eugéne, * Kisa (Östergötland) $^{4}/_{6}$ 1844; phil. cand. Upsaliensis 1875, adjunctus scholæ Lulensis (Luleå) 1880; † Uppsala $^{25}/_{6}$ 1882.

111. Fotog. H. Osti fec. Uppsala 1879. Visit.

Berzelius, Jöns Jacob, nobilitatus 1818, liber baro 1835; * Väfversunda (Östergötland) $^{20}/_{8}$ 1779; medicinæ et pharmaciæ adjunctus Stockholmiensis 1802, med. dr. Upsaliensis 1804, medicinæ et pharmaciæ professor

Digitized by Google

Ser. S.
N:r.

instituti medico-chirurgici Carolini Stockh. 1807—31, socius a secretis Reg. Academiæ Scientiarum Suecicæ (Kgl. Vetenskaps-Akademiens sekreterare) 1818—48; † Stockholm $^{7}/_{8}$ 1848.

112. Lithog. A. Hård fec. Holm exc. Stockh. 12:o. (E tabula pleon-iconica exsecta.)

Urklipp ur en litografisk porträtt-"mosaiktafla" med bilder af nio läkare och naturforskare. Taflan har efter all sannolikhet tillhört verket "Porträtter af namnkunniga svenska män och fruntimmer". Stockholm 1840—47. 4:o.

113. Lithog. P. B. Eklund ed. Centraltryckeriet Stockh. exc. Fol. (E Portr.-Gall. Sv. Vet.)

114. Heliog. Generalstabens litografiska anstalt, Stockh., fec. 1901. 8:o. (E *Berzel.* Självbiogr. anteckn.)

Väl utförd heliogravyr efter *P. J. Södermarks* berömda, Kungl. Vetenskaps-Akademien tillhöriga oljefärgsporträtt.

115. Autot. ad similit. statuæ Stockholmiensis *Berzelii.* Göteb. 1902. Miniat. (Ex ephem. suec.)

Björnström, Fredrik Johan, * Stockholm $^{28}/_{4}$ 1833; phil. dr. Upsaliensis 1857, med. dr. Upsal. 1864, chirurgiæ et artis obstetriciæ adjunctus Upsal. 1863, medicinæ theoreticæ et practicæ adjunctus Upsal. 1865, assessor reg. directionis medicinalis Stockholmiensis 1878, psychiatrices e. o. professor Stockh. 1884; † Stockholm $^{23}/_{9}$ 1889.

116. Autot. H. W. Tullberg exc. & ed. Stockh. 1896. (E Sällsk. Idun 1896.)

Blomberg, Olof Gotthard, * Hardemo (Närike) $^{16}/_{11}$ 1838; verbi divini minister, pastor ecclesiæ Dunker (Södermanland) 1884; † Dunker $^{8}/_{4}$ 1901.

117. Fotog. 1868.

Bohlin, Knut Harald, * Stockholm $^{31}/_{8}$ 1869; phil. dr. Upsaliensis 1901, historiæ naturalis et chemiæ lector scholæ Stockholmiensis (Södermalms) 1901, botanices docens Stockh. (Stockholms Högskola) 1901.

118. Fotog. N. Björsell fec. Stockh. 1897. Visit.

Borge, Oskar Fredrik, olim Andersson Oskar Fredrik, * Stockholm $^{21}/_{1}$ 1862; phil. dr. Upsaliensis 1895, botanices amanuensis Stockholmiensis (Stockholms Högskola) 1898—99.

119. Fotog. C:a 1886. Miniat.

120. Fotog. K. Axberg fec. Stockh. 1900. Visit.

Carlson, Gusten Fredrik Wilhelm, * Hool (Västergötland) $^{22}/_{12}$ 1877; phil. cand. Upsaliensis 1901.

121. Fotog. Alfr. Dahlgren fec. Uppsala 1900. Visit.

Cederstråhle, Erik Carl Johan, * Stockholm $^{16}/_{10}$ 1835; phil. dr. Upsaliensis 1866, legatus regius suecicus in Brasilia (Rio de Janeiro) 1879; † Rio de Janeiro $^{7}/_{3}$ 1886.

122. Fotog. L. Suscipj fec. Roma 1879. Visit.

Digitized by Google

Ser. S.
N:r.

Cleve, Astrid Maria, vide **Euler-Chelpin, Astrid Maria von.**

Cleve, Per Teodor, * Stockholm $^{10}/_{2}$ 1840; phil. dr. Upsaliensis 1863, chemiæ docens Upsal. 1863; iter geologicum in America boreali et in India occidentali 1868—69; chemiæ adjunctus instituti technologici Stockholmiensis 1869, chemiæ professor Upsal. 1874.

123. Fotog. 1863. Miniat.
124. Fotog. 1864. Visit.
125. Autot. ad similit. photographiæ antecedentis. J. Cederquist fec. Stockholm 1900. — Vide **tab. 8.**
126. Fotog. H. Bardach fec. Stockh. 1869. Visit.
127. Fotog. H. Osti fec. Uppsala 1878. Visit.
128. Autot. ad similit. photographiæ antecedentis. J. Cederquist fec. Stockh. 1900. — Vide **tab. 8.**
129. Autot. H. W. Tullberg exc. & ed. Stockh. 1896. Miniat. (E Sällsk. Idun 1896.)
130. Autot. J. Cederquist fec. Stockh. 189-. 12:o. (Ex ephem. suec.)
131. Heliot. P. B. Eklund ed. Stockh. 1900. Fol. (E Portr. Framst. Sv.)

Dahl, Carl Georg Waldemar, Ekshärad (Värmland) $^{17}/_{6}$ 1875; phil. cand. Upsaliensis 1901, e. o. amanuensis horti botanici Bergiani Stockh. 1901—02, hortulanus primarius ad interim constitutus horti botanici Upsal. 1903.

132. Fotog. Alfr. Dahlgren fec. Uppsala 1899. Visit.

Dahlstedt, Hugo Gustaf Adolf, * St. Lars (Östergötland) $^{8}/_{2}$ 1856, amanuensis horti botanici Bergiani et musei botanici Stockholmiensis 1890, amanuensis Regnellianus Stockh. 1892—94.

133. Fotog. 1885. Miniat.
134. Fotog. 1898. Cabin.
135. Fotog. A. Dahllöf fec. Stockholm 1900. Visit.
136. Autot. ad similit. photographiæ antecedentis. J. Cederquist fec. Stockh. 1900. — Vide **tab. 14.**
137. Fotog. A. Dahllöf fec. Stockh. 1900. Visit.

Dusén, Karl Fredrik, * Sund (Östergötland) $^{4}/_{7}$ 1849; amanuensis horti botanici Upsaliensis 1878—80, phil. dr. Upsal. 1887, botanices docens Upsal. 1887, historiæ naturalis et chemiæ lector scholæ Calmariensis (Kalmar) 1888.

138. Fotog. H. Osti fec. Uppsala 1879. Visit.
139. Autot. ad similit. photographiæ antecedentis. J. Cederquist fec. Stockholm 1900. — Vide **tab. 12.**

Dusén, Per, * Vimmerby $^{4}/_{8}$ 1855; metator civilis (civilingeniör); iter botanicum in Camerunia (Kamerun) 1890—92, in Tierra del Fuego (Eldslandet) et Chile 1896—97, in Groenlandia orientali (Ost-Grönland) [exped. *A. G. Nathorst*] 1899; amanuensis musei paleophytologici Stockholmiensis 1899—1900 et horti botanici Fluminensis (Rio de Janeiro) 1901.

Digitized by Google

Ser. **S.**
N:r.

140. Fotog. E. Birgén fec. Katrineholm 1893. Cabin.
141. Autot. Stockh. 1898. 8:o. (Ex ephem. suec.)
142. Autot. 1900. Miniat. (Ex ephem. suec.)

Ekblom, Axel Richard, * Stockholm $^{7}/_{2}$ 1858; pictor, iconographus botanicus et zoologicus Stockholmiensis.

143. Fotog. J. Cederquist fec. Stockh. 1902. Cabin.

Ekblom, Lovisa Thérèse, nata **Jansson,** * Stockholm $^{27}/_{5}$ 1867; pictrix, iconographa botanica Stockholmiensis.

144. Fotog. J. Cederquist fec. Stockh. 1902. Cabin.

Ekman, Fredrik Laurentz, * Göteborg $^{3}/_{10}$ 1830; chemiæ laborator instituti technologici Stockholmiensis 1856, phil. dr. Upsaliensis 1857, chemiæ adjunctus inst. techn. Stockh. 1858, chemiæ technicæ professor Stockh. 1870; † Stockholm $^{1}/_{1}$ 1890.

145. Fotog. G. Florman fec. Stockholm 188-. Visit.
146. Autot. ad similit. photographiæ antecedentis. Stockh. 189-. 8:o.
147. Autot. H. W. Tullberg exc. & ed. Stockh. 1896. Miniat. (E Sällsk. Idun 1896.)

Ekstrand, Emil Viktor, * Kalmar $^{21}/_{1}$ 1841; phil. dr. Upsaliensis 1880; † Uppsala $^{10}/_{10}$ 1884.

148. Fotog. H. Bergman fec. Uppsala 1878. Visit.

Elfstrand, Mårten, * Undersåker (Jämtland) $^{20}/_{5}$ 1859; med. dr. Upsaliensis 1895, pharmacognosiæ docens Upsal. 1895, pharmacodynamices et pharmacognosiæ e. o. professor Upsal. 1899.

149. Autot. H. W. Tullberg exc. & ed. Stockholm 1896. Miniat. (E Sv. Porträttg. XI.)

Eliasson, Albin Gottfrid, * Vänersborg $^{3}/_{10}$ 1860, phil. dr. Upsaliensis 1894, adjunctus vicarius scholæ Carolostadiensis 1898, magister extra ordinarius scholarum suecicarum 1899—1903.

150. Fotog. C:a 1886. Miniat.

Elmquist, Carl Fredrik, * Norrköping $^{26}/_{11}$ 1844; phil. dr. Upsaliensis 1869, adjunctus scholæ Oerebroensis (Örebro) 1870.

151. Autot. H. W. Tullberg exc. & ed. Stockh. 1901. Miniat. (E Sv. Porträttg. XII 2.)

Enander, Sven Johan, * Thorsås (Småland) $^{29}/_{12}$ 1847; verbi divini minister 1883, pastor ecclesiæ Lillherdal (Härjedalen) 1889.

152. Fotog. C. Larsson fec. Gefle 1899. Visit.
153. Autot. Göteborg 1902. 12:o. (Ex ephem. suec.)
154. Fotot. Stockholm 1902. 12:o. (Ex ephem. suec.)
155. Fotot. Stockh. 1903. 12:o. (Ex ephem. suec.)
156. Autot. 12:o. (E Nyårsalb. 1903.)

Eneroth, Per Olof Emanuel, * Brännkyrka (Södermanland) $^{15}/_{4}$ 1825;

Digitized by Google

Ser. S.
N:r.

phil. dr. Upsaliensis 1854; director scholæ et horti societatis horticult. suecicæ (Svenska Trädgårdsföreningen, Stockholm) 1858—63; pomologus; † Uppsala $^{21}/_{5}$ 1881.

157. Xylog. Sandberg sculp. Stockholm. 8:o.

Erikson, Johan, * Efveröd (Skåne) $^{21}/_{5}$ 1862; phil. dr. Lundensis 1892, adjunctus scholæ Arosiensis (Västerås) 1895, historiæ naturalis et chemiæ lector scholæ Carolicoron. (Karlskrona) 1897.

158. Fotog. K. Karlsson fec. Karlskrona 1900. Visit.

Eriksson, Jakob, * Hyllie (Skåne); phil. dr. Lundensis 1874, botanices docens Lund. 1874, historiæ naturalis et linguæ suecicæ et linguæ germanicæ adjunctus scholæ Stockholmiensis (Nya Elementarskolan) 1875—85, botanicus et phytophysiologus Reg. Academiæ Agricult. Stockh. 1876—85, phytophysiologiæ professor Stockh. (Landtbruksakademiens Experimentalfält) 1885.

159. Fotog. O. Pettersson fec. Lund 1873. Visit.

160. Autot. ad similit. photographiæ antecedentis. J. Cederquist fec. Stockh. 1900. — Vide **tab. 8.**

161. Autot. J. Cederquist fec. Stockh. 1900. — Vide **tab. 8.**

162. Autot. H. W. Tullberg exc. & ed. Stockh. 1896. Miniat. (E Sällsk. Idun 1896.)

163. Autot. Stockh. 189-. Miniat.

164. Heliot. P. B. Eklund ed. Stockh. 1900. Fol. (E Portr. Framst. Sv.)

165. Autot. J. Cederquist fec. Stockh. 1902. 8:o. (E Trädgården. Tidn. 1902.)

Euler-Chelpin, Astrid Maria von, nata **Cleve,** * Uppsala $^{22}/_{1}$ 1875; phil. dr. Upsaliensis 1898, chemiæ amanuensis Stockholmiensis (Stockholms Högskola) 1898—1902; uxor chemiæ docentis Stockholm. *H. von Euler-Chelpin* $^{2}/_{9}$ 1902.

166. Fotog. A. Dahlgren fec. Uppsala 1898. Visit.

167. Autot. ad similit. photographiæ antecedentis. Stockholm 1898. 8:o. (Ex ephem. suec.)

168. Autot. ad similit. photographiæ ejusdem. J. Cederquist fec. Stockh. 1900. — Vide **tab. 15.**

Falck, Carl Martin Alfred Immanuel, * Gladsax (Skåne) $^{30}/_{10}$ 1844; phil. dr. Lundensis 1868; † Lund $^{3}/_{1}$ 1871.

169. Autot. J. Cederquist fec. Stockh. 1900. — Vide **tab. 11.**

Falk, Herman Gustaf, * Ölme (Värmland) $^{7}/_{6}$ 1840; phil. dr. Lundensis 1874; adjunctus scholæ Carolicoronensis (Karlskrona) 1868; † Karlskrona $^{12}/_{10}$ 1880.

170. Fotog. Uppsala 1863. Visit.

Fischerström, Johan, * Ystad $^{28}/_{7}$ 1735; præfectus oeconomiæ (ekonomiintendent); † Stockholm $^{28}/_{11}$ 1796.

171. Pictura oleata. Stockholm 175-. Altit. 0,41 met., latit. 0,37 met.

Digitized by Google

Ser. **S.**
N:r.

Oljefärgsbild, tillhörande den samling porträtt af medlemmar af det vittra sällskapet "Tankebyggarne", som den ene af Bergianska Stiftelsens donatorer, bankokommissarien *B. Bergius*, år 1767 förvärfvade genom köp. Denna samling, som fortfarande förvaras å Bergielund, innehåller för öfrigt sex oljefärgsporträtt, nämligen af *Hedvig Charlotta Nordenflycht*, grefvarne *F. Creutz* och *G. F. Gyllenborg*, friherrarne *A. G. Leijonhufvud* och *A. Reuterholm*, samt kungl. sekreteraren *J. I. Torpadius;* och därjämte ett pastellporträtt, nämligen af akademisekreteraren *C. Klingenberg*.

Floderus, Manfred Mustafa, * Funbo (Uppland) $^{17}/_{2}$ 1832; phil. dr. Upsaliensis 1857, scientiæ naturalis lector scholæ Upsal. 1859—99, rector scholæ ejusdem 1866—99.

172. Autot. H. W. Tullberg exc. & ed. Stockholm 1896. Miniat. (E Sv. Porträttg. XII.)

173. Autot. Göteborg 1902. 12:o. (Ex ephem. suec.)

Forssell, Karl Bror Jakob, filius sequentis, * Skara, $^{26}/_{2}$ 1856; phil. dr. Upsaliensis 1883, botanices docens Upsal. 1883, historiæ naturalis et chemiæ lector scholæ Carolostadiensis (Karlstad) 1885; † Karlstad $^{12}/_{2}$ 1898.

174. Fotog. H. Osti fec. Uppsala 1878. Visit.

175. Autot. ad similit. photographiæ antecedentis. J. Cederquist fec. Stockholm 1900. — Vide **tab. 12.**

176. Fotog. 1885. Miniat.

Forssell, Nils Edvard, * Brandbo (Västmanland) $^{31}/_{8}$ 1821; adjunctus instituti veterinarii Scarensis (Skara) 1848, lector instituti ejusdem 1856, rector instituti ejusdem 1858, med. dr. honor. Upsaliensis 1877, professor regius 1880; † Karlsbad (Austria) $^{5}/_{6}$ 1883.

177. Fotog. C. Gustafsson fec. Karlskrona c:a 1880. Visit.

Fredrikson, Anders Theodor, * Uppsala $^{24}/_{11}$ 1868; phil. dr. Upsaliensis 1895, collega scholæ Stockholmiensis (Katarina) 1901.

178. Fotog. A. Dahllöf fec. Stockholm 1899. Visit.

Fries, Elias Magnus, * Femsjö (Småland) $^{15}/_{8}$ 1794; phil. dr. Lundensis 1814, botanices docens Lund. 1814, botanices adjunctus Lund. 1819, professor regius 1824, botanices demonstrator Lund. 1828, oeconomiæ practicæ professor Upsaliensis 1834, botanices et oeconomiæ practicæ professor Upsal. 1851—59, præfectus horti botanici Upsal. 1851—63; † Uppsala $^{8}/_{2}$ 1878.

179. Lithog. Holm exc. 8:o.

180. Lithog. Joh. Cardon sc. 1840. Spong & Cardon exc. Stockholm. Fol. (E. Galler. Sv. Lärde.)

181. Lithog. A. Hårdh fec. Holm exc. Stockh. 12:o. (E tabula pleon-iconica exsecta.)

Urklipp ur en litografisk porträtt-"mosaiktafla" med bilder af nio läkare och naturforskare.

182. Lithog. Salmson lith. & exc. Stockh. 4:o.

183. Lithog. 8:o.

184. Fotog. H. Osti fec. Uppsala 1863. Visit.

Digitized by Google

Ser. S.
N:r.

185. Autot. ad similit. photographiæ antecedentis. J. Cederquist fec. Stockh. 1900. — Vide **tab. 4.**

186. Lithog. P. B. Eklund ed. Centraltryckeriet exc. Stockh. 188-. Fol. (E Portr.-gall. Sv. Vet.)

187. Xylog. I. Falander sc. 8:o.

188. Heliot. A. Rydin fec. Stockholm. 4:o.

189. Heliot. J. Jæger fec. Stockh. Fol.

190. Xylog. S. Öborg sc. 4:o. (Ex ephem. suec.)

191. Xylog. A. Hansen sc. 4:o. (Ex ephem. suec.)

192. Fotog. Uppsala 1876. Miniat.

193. Siderog. J. Wolf sc. & exc. Leipzig. 8:o.

194. Autot. J. Cederquist fec. Stockh. 1900. — Vide **tab. 4.**

195. Xylog. Stockh. 4:o. (Ex ephem. suec.)

196. Nummus memorialis argenteus. Lea Ahlborn sc., jussu Reg. Academiæ Scientiarum Suecicæ. Stockh. 1881. Diam. 31 millim.

Porträttmedalj — af 7:de storleken — som Kungl. Vetenskaps-Akademien låtit prägla år 1881. På framsidan, omkring bröstbilden, läses: "*Elias Magnus Fries* Botan. Professor Upsal. N. 1794 O. 1878". Frånsidan visar en gående genius, som bär en strålande fackla. På marken växa blommande örter och svampar; vid sidorna träd, bland dem främst det lagern liknande trädet *Friesia*. Omskriften lyder: "Regiones nondum exploratas illustrat". (Öfver hittills outforskade områden sprider han ljus). I afskärningen läses: Socio botanico ingeniosissimo Reg. Ac. Scient. Suec. MDCCCLXXXI.

Fries, Klas Robert Elias, filius *Theodori M. Fries,* * Uppsala $^{11}/_{7}$ 1876; phil. licent. Upsaliensis 1901; iter botanicum in Argentina et Bolivia 1901—02; amanuensis Regnellianus Stockholmiensis (Naturhistoriska Riksmuseum) 1902.

197. Autot. Miniat. (Ex ephem. suec.)

Fries, Oscar Robert, filius *Eliæ M. Fries,* * Uppsala $^{5}/_{4}$ 1840; med. dr. Upsaliensis 1868, medicinæ practicæ docens Upsal. 1868, medicus Gothoburgensis (Göteborg) 1869—99, medicus viarum ferrearum Upsal. 1902.

198. Fotog. J. Bourn fec. Göteborg 1892. Cabin.

199. Autot. ad similit. photographiæ antecedentis. J. Cederquist fec. Stockholm 1902. — Vide **tab. 5.**

200. Autot. H. W. Tullberg exc. & ed. Stockh. 1896. (E Sv. Porträttg. XI.)

Fries, Theodor (Thore) Magnus, filius *Eliæ M. Fries* (vide supra), * Femsjö (Småland) $^{28}/_{10}$ 1832; phil. dr. Upsaliensis 1857, botanices docens Upsal. 1857, botanices et oeconomiæ practicæ adjunctus Upsal. 1862; iter botanicum in Insulis Spetsbergensibus (exped. *A. E. Nordenskiöld*) 1868, et in Groenlandia (exped. *A. E. Nordenskiöld*) 1871; botanices et oeconomiæ practicæ professor atque præfectus horti botanici Upsal. 1877—99; med. dr. honor. Upsal. 1900.

201. Fotog. Uppsala 1868. Visit.

202. Autot. ad similit. photographiæ antecedentis. J. Cederquist fec. Stockholm 1900. — Vide **tab. 4.**

Digitized by Google

Ser. S.
N:r.

203. Fotog. S. Löfström fec. Uppsala 1878. Visit.

204. Autot. ad similit. photographiæ antecedentis. J. Cederquist fec. Stockholm 1900. — Vide **tab. 4.**

205. Fotog. C:a 1886. Miniat.

206. Autot. H. W. Tullberg exc. & ed. Stockh. 1896. (E Sv. Porträttg. XI.)

207. Autot. J. Cederquist fec. Stockh. Miniat. (Ex ephem. suec.)

208. Autot. 8:o (Ex ephem. suec.)

209. Autot. Göteborg. 8:o. (Ex ephem. suec.)

210. Autot. Stockholm. 12:o. (Ex ephem. suec.)

211. Autot. Stockholm. 8:o. (Ex ephem. suec.)

Fristedt, Robert Fredrik. * Stockholm $^{19}/_{6}$ 1832; phil. dr. Upsaliensis 1857, med. dr. Upsal. 1862, historiæ naturalis medicinalis et chemiæ adjunctus Upsal. 1862, pharmacologiæ et historiæ naturalis medicinalis e. o. professor Upsal. 1877; † Uppsala $^{16}/_{2}$ 1893.

212. Fotog. H. Osti fec. Uppsala 1878. Visit.

Fröman, Gustaf Alfrid, * Fröjered (Västergötland) $^{14}/_{2}$ 1845, doctor privatus Upsaliensis.

213. Fotog. C:a 1886. Miniat.

Goës, Axel Theodor, * Rök (Östergötland) $^{3}/_{7}$ 1835; medicus et zoologus expeditionis in Insulas Spetsbergenses (duce *O. Torell*) 1861, medicus gubernamenti insulæ St. Barthelemy (India occidentalis) 1865—70, medicus provincialis Boxholmiensis (Östergötland) 1871—79 et Visbiensis (Gotland) 1879—95; med. dr. honor. Hauniensis (Kjöbenhavn) 1879; † Stockholm $^{20}/_{8}$ 1897.

214. Autot. H. W. Tullberg exc. et ed. Stockh. 1896. Miniat. (E Sällsk. Idun 1896.)

Grevillius, Anders Yngve, * Norrköping $^{7}/_{1}$ 1864; phil. dr. Upsaliensis 1891, assistens instituti botanici Monasteriensis (Münster in Westfalen) 1896—98, assistens stationis agronomicæ experimentalis Cempensis (Kempen a. Rhein) 1898.

215. Fotog. C:a 1886. Miniat.

Haglund, Erik Emil, * Falun $^{29}/_{1}$ 1877; phil. cand. Upsaliensis 1902.

216. Fotog. A. Dahlgren fec. Uppsala 1902. Visit.

Hamnström, Carl Oscar, * Örebro $^{11}/_{8}$ 1816; pharmacopola Motalensis 1870; † Hessleholm (Skåne) $^{5}/_{7}$ 1886.

217. Fotog. F. Lamm fec. Stockholm 186-. Visit.

Hartman, Carl Johan, * Gefle $^{14}/_{4}$ 1790; med. dr. Upsaliensis 1822; medicus perfugii militum invalidorum in Valle Ulrici (Kgl. Invalidinrättningen å Ulriksdal) 1822; medicus regionis Sigtunensis 1825; medicus provincialis Eskilstunensis 1828—33 et Gevaliensis (Gefle) 1833; † Stockholm $^{28}/_{8}$ 1849.

218. Lithog. A. J. Salmson lith. et exc. Stockholm 1849. 8:o. (E *Hartm.* Skand. flora 1849.)

Digitized by Google

Ser. S.
N:r.

Hedlund, Johan Theodor, * Frötuna (Uppland) $^{24}/_{11}$ 1861; phil. dr. Upsaliensis 1892, botanices docens Upsal. 1892, amanuensis horti botanici Upsal. 1893, hortulanus primarius horti botanici Upsal. 1903.

219. Fotog. C:a 1886. Miniat.

220. Autot. H. W. Tullberg exc. & ed. Stockh. 1898. Miniat. (E Sv. Porträttg. XI.)

Hellbom, Pehr Johan, * Örebro $^{26}/_{9}$ 1827; phil. dr. Upsaliensis 1851, adjunctus scholæ Oerebroensis (Örebro) 1858—93; † Örebro $^{26}/_{2}$ 1903.

221. Fotog. 1879. Visit.

222. Fotog. H. Hellbom fec. Zinkgrufvan 1893. Visit.

223. Fotog. H. Hellbom fec. Zinkgrufvan 1893. Visit.

224. Fotot. Stockh. 1903. 12:o. (Ex ephem. suec.)

Hellström, Paul, * Umeå 1866; phil. dr. Upsaliensis 1891, director instituti chemico-phytobiologici Lulensis (Luleå) 1896.

225. Autot. Göteborg 1902. 12:o. (Ex ephem. suec.)

226. Autot. 12:o. (E Nyårsalb. 1903.)

Hemmendorff, Ernst, * Öfverselö (Södermanland) $^{6}/_{9}$ 1866; phil. dr. Upsaliensis 1897, assistens musei nationalis Fluminensis (Rio de Janeiro) 1900—01, e. o. magister scholæ Stockholmiensis 1902.

227. Fotog. C:a 1886. Miniat.

Henning, Ernst Johan, * Uppsala $^{21}/_{1}$ 1857; phil. dr. Upsaliensis 1889, amanuensis instituti phytophysiologici reg. academiæ agricult. Stockh. (Landtbruksakademiens Experimentalfält) 1890—94, botanices et zoologiæ et horticulturæ lector instituti agriculturæ Ultunensis 1898.

228. Fotog. H. Osti fec. Uppsala 1879. Visit.

229. Fotog. C:a 1886. Miniat.

230. Autot. H. W. Tullberg exc. Stockh. 1896. Miniat. (E Sällsk. Idun 1896.)

Henschen, Salomon Eberhard, * Uppsala $^{28}/_{2}$ 1847; iter botanicum in Brasilia 1867—69; med. dr. Upsaliensis 1880, laborator pathologiæ experimentalis et anatomiæ pathologicæ Upsal. 1880, medicinæ practicæ professor Upsal. 1882, medicinæ professor Stockholmiensis 1900.

231. Autot. H. W. Tullberg exc. Stockh. 1896. Miniat. (E Sv. Porträttg. XI.)

232. Autot. J. Cederquist fec. Stockh. 1899. 12:o. (Ex ephem. suec.)

Hesselman, Oskar August Henrik Wilhelm, * Stockholm $^{28}/_{1}$ 1874; iter botanicum in Insulis Spetsbergensibus (exp. *A. G. Nathorst*) 1898, botanices amanuensis Stockholmiensis (Stockh. Högskola) 1899, phil. licent. Upsaliensis 1901, botanices assistens instituti silvatici experimentalis (Forstliga Försöksanstalten) Stockh. 1902.

233. Autot. A. Hamberg phot. 1898. J. Cederquist aut. Stockh. 1900. Miniat. (E *Nath.*, Nor. Ishaf.)

234. Fotog. A. Dahllöf fec. Stockh. 1899. Visit.

Digitized by Google

Ser. **S.**

N:r.

Obs. På taflan n:r 493 (denna serie), som visar *A. G. Nathorst,* omgifven af gunrumspersonalen på forskningsfartyget "Antarctic", finnes äfven en bild af *O. A. Henrik W. Hesselman.*

Hofberg, Herman, * Stora Malm (Södermanland) $^{11}/_{6}$ 1823; medicus districti Edsbergensis (Närike) 1852—68; phil. dr. Jenensis (Germaniæ) 1877; auctor antiquarius; † Stockholm $^{28}/_{4}$ 1883.

235. Autot. H. W. Tullberg exc. & ed. Stockh. 1896. Miniat. (E Sällsk. Idun 1896.)

Hoffberg, Carl Fredrik, * Stockholm 1729; med. dr., medicus aulicus reg.; † Stockholm $^{27}/_{12}$ 1790.

236. Chalcog. m. t. (?) 8:o.

Taflan, som synes vara en groft utförd svartkonst-gravyr, visar en grafvård med inskriften: "Umbra *C. F. Hoffberg* ad aul. reg. medic. ord. botanic. celeb." samt ofvanpå denna H:s bröstbild, i silhuett-manér.

Holmgren, Alarik Frithiof, * Västra Ny (Östergötland) $^{22}/_{10}$ 1831; med. dr. Upsaliensis 1861, medicinæ theoreticæ et practicæ adjunctus Upsal. 1861, physiologiæ professor Upsal. 1864—97; † Uppsala $^{14}/_{8}$ 1897.

237. Lithog. P. B. Eklund ed. Stockholm 188-. Fol. (E Portr.-gall. Sv. Vet.)

238. Xylog. I. Falander sc. Stockh. 8:o. (Ex ephem. suec.)

239. Autot. H. W. Tullberg exc. Stockh. 1896. Miniat. (E Sv. Porträttg. XI.)

240. Autot. 12:o. (Ex ephem. suec.)

Holmgren, August Emil Algot, frater antecedentis, * Västra Ny (Östergötland) $^{10}/_{11}$ 1829; historiæ naturalis lector reg. instituti silvatici (Kgl. Skogsinstitutet) Stockholmiensis 1871—88; entomologus reg. acad. agricult. Stockh. 1880; † Stockholm $^{31}/_{12}$ 1888.

241. Xylog. I Falander sc. Stockh. 4:o. (Ex ephem. suec.)

242. Xylog. 8:o. (Ex ephem. suec.)

243. Autot. H. W. Tullberg exc. & ed. Stockh. 1896. Miniat. (E. Sällsk. Idun 1896.)

Holmgren, Hjalmar Josef, frater antecedentis; * Västra Ny (Östergötland) $^{22}/_{12}$ 1822; phil. dr. Upsaliensis 1845, mathematices docens Upsal. 1847, mechanices professor Stockh. (Teknologiska Institutet) 1857—85; † Väddö (Uppland) $^{29}/_{8}$ 1885.

244. Heliot. Stockh. 188-. 4:o.

245. Autot. H. W. Tullberg exc. & ed. Stockh. 1896. Miniat. (E Sällsk. Idun 1896.)

Hulth, Johan Markus, * Skövde $^{25}/_{4}$ 1865; phil. dr. Upsaliensis 1899, amanuensis bibliothecæ univ. Upsaliensis 1900.

246. Fotog. C:a 1886. Miniat.

Hulting, Johan, * Skölfvene (Västergötland) $^{22}/_{6}$ 1842; phil. dr. Upsaliensis 1872, historiæ ac linguarum germanicarum et suecicarum adjunctus scholæ Norcopiensis (Norrköping) 1871.

Digitized by Google

Ser. S.
N:r.

247. Autot. H. W. Tullberg exc. Stockholm 1898. Miniat. (E Sv. Porträttg. XII 1.)

248. Autot. Göteborg 1902. 12:o. (Ex ephem. suec.)

Huss, Magnus, nobilitatus 1857; * Torp (Medelpad) $^{22}/_{10}$ 1807; phil. dr. Upsaliensis 1830, med. dr. Upsal. 1835, medicinæ adjunctus Stockholmiensis (Karolinska mediko-kirurgiska institutet) 1835, medicinæ e. o. professor Stockh. 1840, medicinæ professor ordin. Stockh. 1846, præses reg. collegii medici 1860—64, rei medicæ præfectus supremus (generaldirektör) 1860—76; † Stockholm $^{22}/_{4}$ 1890.

249. Lithog. Troili pinx. Joh. Cardon lith. Stockh. Fol.

Utmärkt litografi.

250. Lithog. G. U. Troili pinx. Abraham Lundquist & C:e lith. & exc. 4:o.

251. Heliot. Stockh. 1891. 8:o. (Ex *Huss*, Skizzer.)

252. Fotog. J. Jæger fec. Stockh. c:a 1888. Visit.

253. Xylog. Stockh. 1890. 8:o. (Ex ephem. suec.)

254. Autot. H. W. Tullberg exc. & ed. Stockh. 1896. Miniat. (E Sällsk. Idun 1896.)

255. Nummus memorialis argenteus. Lea Ahlborn sc., jussu Reg. Academiæ Scientiarum Suecicæ. Stockh. 1892. Diam. 31 millim.

Minnes-medalj — af 7:de storleken — som Kungl. Vetenskaps-Akademien låtit prägla ar 1892. På framsidan, omkring bröstbilden, läses: "Magnus Huss rei medic. præf. supr, n. 1807 o. 1890. Lea Ahlborn sculps." Frånsidan visar ett af Aesculapii-stafvar bildadt brinnande bål, ur hvilket fogeln Phoenix (odödlighetens sinnebild) uppstiger, flygande mot den strålande solen. Omskriften lyder: "Immortalitatis non fallit spes" (= Hoppet om odödlighet bedrager icke). I afskärningen läses: "Socio medico meritissimo Reg. Acad. Scient. Suec. MDCCCXCII.

Hyltén-Cavallius, Gustaf Erik, * Blädinge (Småland) $^{13}/_{6}$ 1815; præfectus navalis borussicus (Preussisk »Capitain zur See») 1852—57; † Lund $^{6}/_{6}$ 1888.

256. Fotog. C. V. Roikjer fec. Malmö 188-. Visit.

Hägerström, Karl Peter, * Gustaf Adolf (Västergötland) $^{29}/_{11}$ 1850; phil. cand. Upsaliensis 1884, historiæ naturalis et chemiæ et mathematices adjunctus scholæ Arosiensis (Västerås) 1897.

257. Fotog. H. Osti fec. Uppsala 1879. Visit.

258. Fotog. C:a 1886. Miniat.

259. Autot. H. W. Tullberg exc. & ed. Stockholm 1901. Miniat. (Ex Sv. Porträttg. XII 2.)

Högman, Samuel Emanuel Benedictus, * Kinneved (Västergötland) $^{3}/_{5}$ 1841; phil. dr. Upsaliensis 1875, collega scholæ Alingasiensis (Alingsås) 1870, rector scholæ Aling. 1889.

260. Autot. H. W. Tullberg exc. Stockholm 1901. Miniat. (E Sv. Porträttg. XII 2.)

Indebetou, Johan Conrad, * Nyköping $^{3}/_{2}$ 1845, pharmacopola Avestaensis (Dalarne); † Avesta $^{26}/_{3}$ 1890.

Digitized by Google

Ser. **S.**
N:r.

261. Fotog. A. Roesler fec. Stockh. 188-. Visit.

✓ **Iverus, Johan Edvard (Jedvard) D:son,** * Kolbäck (Västmanland) $^{8}/_{6}$ 1846, scientiæ naturalis et geographiæ et linguæ suecicæ magister Lincopiensis (Linköping) 1877—86; migravit in Finlandiam 1887.

262. Fotog. N. Linsén fec. Borgå 1900. Cabin.

Johansson, Carl Johan, * Östra Thorsås (Småland) $^{14}/_{11}$ 1858; phil. licent. Upsaliensis 1886; † Uppsala $^{26}/_{6}$ 1888.

263. Fotog. H. Osti fec. Uppsala 188-. Visit.

264. Fotog. C:a 1886. Miniat.

Johansson, Karl, * Öggestorp (Småland) $^{1}/_{5}$ 1856; phil. cand. Upsaliensis 1879, mathematices et scientiæ naturalis et linguæ suecicæ adjunctus scholæ Visbiensis 1884.

265. Fotog. H. Osti fec. Uppsala 1879. Visit.

266. Fotog. N. J. A. Lagergren fec. Visby 1900. Visit.

267. Autot. ad similit. photographiæ antecedentis. J. Cederquist fec. Stockholm 1900. — Vide **tab. 14.**

Juel, Hans Oscar, * Stockholm $^{7}/_{6}$ 1863; phil. dr. Upsaliensis 1890, amanuensis Regnellianus et Bergianus Stockh. 1886 et 1890—92, botanices docens univ. Upsal. 1892; iter botanicum in Algeria 1900—01; botanices e. o. professor Upsal. 1902.

268. Fotog. A. Dahllöf fec. Stockh. 1886. Visit.

269. Autot. ad similit. photographiæ antecedentis. J. Cederquist fec. Stockh. 1900. — Vide **tab. 5.**

270. Autot. H. W. Tullberg exc. & ed. Stockh. 1896. Miniat. (E. Sv. Porträttg. XI.)

271. Fotog. A. Dahlgren fec. Uppsala 1900. Visit.

272. Autot. ad similit. photographiæ antecedentis. J. Cederquist fec. Stockh. 1900.

273. Autot. Göteborg 1902. 12:o. (Ex ephem. suec.)

Juhlin-Dannfelt, Herman Julius B:son, * Lofö (Uppland) $^{2}/_{2}$ 1852; phil. dr. Upsaliensis 1882, agronomiæ et oeconomiæ agronomicæ lector atque rector instituti agricult. Ultunensis 1892—1902, professor regius 1897, secretarius Reg. Academiæ Agricult. Stockholmiensis 1902.

274. Fotog. H. Osti fec. Uppsala 1879. Visit.

275. Autot. Göteb. 1902. Dahlgren, Uppsala, fot. 4:o. (Ex ephem. suec.)

276. Autot. Stockh. 1902. 8:o. (Ex ephem. suec.)

Jönsson, Bengt, * Kattarp (Skåne) $^{4}/_{10}$ 1849; phil. dr. Lundensis 1880, botanices docens univ. Lund. 1880—99, botanices magister instituti agricult. Alnarpiensis 1880—99, botanices e. o. professor Lund. 1899, botanices professor ordin. Lund. 1902.

277. Fotog. 1859. Visit.

278. Autot. ad similit. photographiæ (ex anno 1872). J. Cederquist fec. Stockholm 1900. — Vide **tab. 7.**

Digitized by Google

Ser. **S.**

N:r.

279. Fotog. C. Nelson fec. Malmö 1896. Visit.

280. Autot. ad similit. photographiæ antecedentis. H. W. Tullberg exc. & ed. Stockh. 1896. Miniat. (E Sv. Porsrättg. XI.)

281. Fotog. L. Jonn fec. Lund 1899. Visit.

282. Autot. ad photographiæ antecedentis. J. Cederquist fec. Stockh. 1900. — Vide **tab. 7.**

Kellgren, Anders Gustaf, * Åmål $^{13}/_{10}$ 1864; phil. cand. Upsaliensis 1890, agronomus.

283. Fotog. C:a 1886. Miniat.

284. Autot. H. W. Tullberg exc. Stockholm 1896. Miniat. (E Sällsk. Idun 1896.)

Kindberg, Nils Conrad, * Karlstad $^{7}/_{8}$ 1832; phil. dr. Upsaliensis 1857, collega scholæ Veneroburgensis (Vänersborg) 1859, scientiæ naturalis et mathematices lector scholæ Lincopiensis (Linköping) 1860—1900.

285. Fotog. 1868. Visit.

286. Autot. ad similit. photographiæ antecedentis. J. Cederquist fec. Stockholm 1900.

287. Autot. H. W. Tullberg exc. & ed. Stockh. 1898. Miniat. (E Sv. Porträttg. XII 1.)

Kjellman, Frans Reinhold, * Torsö (Västergötland) $^{4}/_{11}$ 1846; phil. dr. Upsaliensis 1872, botanices docens Upsal. 1872—83; iter botanicum in Insulis Spetsbergensibus 1872—73 atque in insulis Nova Semlia et in Sibiria 1875 (exped. *A. E. Nordenskiöld*); botanicus navis explorationis »Vega» (*A. E. Nordenskiölds* Vega-färd) 1878—80; botanices e. o. professor Upsal. 1883—99, botanices et oeconomiæ practicæ professor Upsal. 1899.

288. Fotog. 1870. Miniat.

289. Fotog. 1873. Visit.

Bilden tagen vid Mosselbay på Spetsbergen d. 22 Juni 1873.

290. Fotog. H. Osti fec. Uppsala 1875. Visit.

291. Autot. ad similit. photographiæ antecedentis. J. Cederquist fec. Stockh. 1900. — Vide **tab. 5.**

292. Xylog. C:a 1876. 8:o. (Ex ephem. suec.)

293. Xylog. E. Ronjat sc. C:a 1876. 8:o. (Ex ephem. gall.)

294. Fotog. H. Osti fec. Uppsala 1878. Visit.

295. Autot. ad similit. photographiæ antecedentis. J. Cederquist fec. Stockh. 1900. — Vide **tab. 5.**

296. Xylog. Stockh. 1880. 4:o. (Ex ephem. suec.)

297. Xylog. 8:o. (Ex ephem. suec.)

298. Autot. H. W. Tullberg exc. Stockh. 1896. Miniat. (E. Sv. Porträttg. XI.)

299. Fotot. Stockh. 1900. 8:o. (Ex ephem. suec.)

Kleen, Emil Andreas Gabriel, * Karlsborgs fästning $^{21}/_{11}$ 1847; phil. dr. Upsaliensis 1875, med. licent. Stockholmiensis 1881, med. dr. Vindobonensis (Wien) 1883, medicus practicus Stockholmiensis et Thermis-Carolinus (Karlsbad).

Digitized by Google

Ser. **S.**
N:r.

300. Fotog. G. Joop & C:o. Stockh. 188 . Visit.

301. Fotog. C. Pietzner fec. Carlsbad 1897. Cabin.

Klercker, Edla Hedvig Sofia af, nata **Söderström,** * Stockholm $^{30}/_{8}$ 1868; uxor sequentis 1894.

302. Fotog. G. Florman fec. Stockh. 189-. Visit.

303. Autot. ad similit. photographiæ antecedentis. J. Cederquist fec. Stockh 1900. — Vide **tab. 15.**

Klercker, Johan Echard Fredrik af, * London (Britannia) $^{4}/_{2}$ 1866; phil. dr. Tubingensis 1888, botanices docens Stockholmiensis (Stockholms Högskola) 1889—1902.

304. Autot. H. W. Tullberg exc. & ed. Stockh. 1896. Miniat. (E Sällsk. Idun 1896.)

Krok, Thorgny Ossian Bolivar Napoleon, * Uddevalla $^{30}/_{3}$ 1834; scientiæ naturalis et linguæ anglicæ et historiæ et geographiæ collega scholæ Stockholmiensis (Maria) 1863, scientiæ naturalis et linguæ anglicæ adjunctus scholæ Stockh. (Södermalms) 1879—98.

305. Fotog. C. F. Linge & C:o. Stockh. 1880. Visit.

306. Autot. ad similit. photographiæ antecedentis. J. Cederquist fec. Stockh. 1900. — Vide **tab. 13.**

307. Autot. H. W. Tullberg exc. & ed. Stockh. 1896. Miniat. (E Sällsk. Idun 1896.)

308. Fotog. A. J. Dahllöf fec. Stockh. 1900. Visit.

309. Autot. ad. similit. photographiæ antecedentis. J. Cederquist fec. Stockh. 1900. — Vide **tab. 13.**

Læstadius, Carl Petter, * Piteå $^{17}/_{1}$ 1835; phil. dr. Upsaliensis 1860, collega scholæ Veneroburgensis (Vänersborg) 1860, scientiæ naturalis et matheseos adjunctus scholæ Umensis (Umeå) 1861—1903; verbi divini minister 1862.

310. Fotog. C. Mazer fec. Stockholm c:a 1870. Visit.

Læstadius, Lars Levi, * Arjeploug (Lappland) $^{10}/_{1}$ 1800; pastor ecclesiæ Karesuando (Lappland) 1825—48 et ecclesiæ Pajala (Norrbotten) 1848—61; † Pajala $^{21}/_{2}$ 1861.

311. Heliot. J. Jæger fec. Stockholm 188-. 4:o.

Lagergren, Johan Gustaf Christoffer, * Rämen (Värmland) $^{18}/_{8}$ 1843, † Stockholm $^{12}/_{5}$ 1886.

312. Fotog. 1870. Miniat.

Lagerheim, Nils Gustaf, * Stockholm $^{18}/_{10}$ 1860; conservator musei botanici Olisiponensis (Lissabon) 1889, cryptog. professor et director horti botan. univ. Quitensis (Equatoria) 1889—92, botanices conservator musei Tromsoensis (Norvegia) 1892—95, phil. dr. honor. Upsaliensis 1893, botanices professor Stockholmiensis (Stockh. Högskola) 1895.

313. Fotog. 1885. Miniat.

Digitized by Google

Ser. S.
N:r.

314. Autot. ad similit. photographiæ antecedentis. J. Cederquist fec. Stockh. 1900. — Vide **tab. 10.**

315. Autot. H. W. Tullberg exc. & ed. Stockh. 1896. Miniat.

316. Fotog. R. Ovesén fec. Stockh. 1899. Visit.

317. Autot. ad. similit. photographiæ antecedentis. J. Cederquist fec. Stockh. 1900. — Vide **tab. 10.**

318. Heliot. P. B. Eklund ed. Stockh. 1900. Fol. (E Portr. Framst. Sv.)

Lagerstedt, Nils Gerhard Wilhelm, * Askersund $^{19}/_{5}$ 1847; phil. dr. Upsaliensis 1869; collega scholæ Stockholmiensis (Östermalm) 1871; conditor et præfectus bibliothecæ pedagogicæ Stockh. 1885.

319. Fotog. H. Osti fec. Uppsala 1869. Visit.

320. Autot. ad. similit. photographiæ antecedentis. J. Cederquist fec. Stockh. 1900. — Vide **tab. 13.**

321. Fotog. A. W. Åkerlind fec. Stockh. 1870. Visit.

322. Autot. J. Cederquist fec. Stockh. 1900. — Vide **tab. 13.**

323. Autot. H. W. Tullberg exc. & ed. Stockh. 1896. Miniat. (E Sällsk. Idun 1896.)

324. Xylog. G. Forssell sc. Stockh. 8:o. (Ex ephem. suec.)

325. Fotog. G. Florman fec. Stockh. 1896. Visit.

Lalin, Christoffer Isak, * Bolstad (Dalsland) $^{22}/_{6}$ 1844; phil. cand. Upsaliensis 1869, adjunctus scholæ Stockholmiensis (Reallärоverket) 1876; † Stockholm $^{30}/_{9}$ 1894.

326. Fotog. W. von Boeckman. Uppsala 1864. Visit.

Larsson, Lars Magnus, * Karlstad $^{25}/_{1}$ 1822; phil. dr. Upsaliensis 1851, historiæ naturalis et chemiæ lector scholæ Carolostadiensis (Karlstad) 1860—84; † Varnum (Värmland) $^{17}/_{7}$ 1884.

327. Autot. ad similit. photographiæ ex anno 1880. J. Cederquist fec. Stockholm 1900. 12:o.

Laurell, Fredrik, * Mjöbäck (Västergötland) $^{28}/_{8}$ 1845; phil. dr. Lundensis 1874, linguæ suecicæ et geographiæ et scientiæ naturalis adjunctus seminarii Upsaliensis (folkskolelärare-seminarium) 1876.

328. Fotog. C:a 1885. Miniat.

329. Autot. H. W. Tullberg exc. & ed. Stockh. 1898. Miniat. (E Sv. Porträttg. XII 1.)

Laurell, Johan Gustaf, * Mariestad $^{3}/_{11}$ 1849, verbi divini minister 1879, comminister ecclesiæ Sorunda (Södermanland) 1888, pastor ecclesiæ Aspö (Södermanland) 1900.

330. Fotog. A. Lindhe fec. Strengnäs 1900. Visit.

Laval, Patrik Fabian Honoré de, * Säter $^{26}/_{9}$ 1845; phil. dr. Upsaliensis 1872, adjunctus scholæ Stockholmiensis 1886; † Stockh. $^{20}/_{11}$ 1889.

331. Autot. H. W. Tullberg exc. & ed. Stockh. 1896. Miniat. (E Sällsk. Idun 1896.)

Digitized by Google

Ser. **S.**
N:r.

Leffler, Johan Anders, * Göteborg $^{18}/_{6}$ 1845; phil. dr. Lipsiensis (Leipzig) 1876, oeconomiæ nationalis magister reg. academiæ technicæ Stockholmiensis (Tekniska högskolan) 1892.

332. Fotog. A. & P. Jonason fec. Göteborg 1866. Visit.

333. Autot. H. W. Tullberg exc. & ed. Stockh. 1896. Miniat. (E Sällsk. Idun 1896.)

Lewin, Maria, * Stockholm $^{28}/_{7}$ 1859; matheseos et scientiæ naturalis magistra scholæ Vallinianæ Stockh. 1891.

334. Fotog. A. Axling fec. Stockh. 1896. Visit.

335. Autot. ad similit. photographiæ antecedentis. J. Cederquist fec. Stockh. 1900. — Vide **tab. 15.**

Lidforss, Bengt, * Lund $^{15}/_{9}$ 1868; phil. dr. Lundensis 1893, botanices docens Lund. 1897.

336. Fotog. Fischer fec. Elsterberg 189-. Visit.

Lindberg, Gustaf Anders, * Stockholm $^{14}/_{8}$ 1832; vixit in Brasilia (apud dr. *A. F. Regnell,* Caldas, Minas Geraes) 1854—55; camerarius reg. collegii commercii Stockholmiensis; † Stockholm $^{3}/_{2}$ 1900.

337. Fotog. Wannberg & Gimberg fec. Stockh. 189-. Visit.

338. Autot. Generalstabens litografiska anstalt fec. Stockh. 1900. 12:o. (E *Lindm., G. A. Lindberg.*)

Lindberg, Sextus Otto, frater antecedentis. Vide ***Fenniam.***

Lindblad, Matts Adolf, * Nyköping $^{1}/_{5}$ 1821; phil. dr. Upsaliensis 1854, botanices docens Upsal. 1855—73, conservator musei botanici Upsal. 1858—63; † Stockholm $^{30}/_{6}$ 1899.

339. Fotog. 1863. Miniat.

Lindeberg, Carl Johan, Grenna $^{3}/_{8}$ 1815; phil. dr. Upsaliensis 1848, scientiæ naturalis lector scholæ Gothoburgensis (Göteborg) 1859—89; † Alingsås $^{4}/_{5}$ 1900.

340. Autot. J. Cederquist fec. Stockholm 1900. — Vide **tab. 12.**

341. Fotog. F. Bruce fec. Göteborg 1897. Visit.

342. Autot. Göteborg 1900. Miniat. (Ex ephem. suec.)

Lindgren, Lars Erik, * Balingsta (Uppland) $^{2}/_{2}$ 1828; director horti reg. academiæ agricult. (Landtbruksakademiens Experimentalfält) Stockh. 1863—1900.

343. Autot. H. W. Tullberg exc. & ed. Stockh. 1896. Miniat. (E Sällsk. Idun 1896.)

344. Fotot. Th. Meyerhofen fec. Angerer & Göschl. Wien. 8:o. (Ex ephem. suec.)

345. Autot. Generalstabens litografiska anstalt fec. Stockh. 1900. 8:o.

346. Autot. J. Cederquist fec. Stockh. 8:o. (E Trädgården. Tidn. 1902.)

347. Fotot. Stockh. 1903. 12:o. (Ex ephem. suec.)

348. Autot. 8:o. (Ex ephem. suec. 1903.)

349. Autot. Göteborg 1903. 12:o. (Ex ephem. suec. 1903.)

Digitized by Google

Ser. S.
N:r.

Lindman, Carl Axel Magnus, * Halmstad $^{6}/_{4}$ 1856; botanices docens Upsaliensis 1884, phil. dr. Upsal. 1886, amanuensis Regnellianus et Bergianus Stockholmiensis 1887, historiæ naturalis et physices lector scholæ Stockh. (Norra Latinlärov.) 1887; iter botanicum in Brasilia et Paraguaria 1892—94; præceptor Principum Reg. Suecicorum Gustaf Adolf, 1896—1900, et Wilhelm, 1896—1903.

350. Fotog. H. Osti fec. Uppsala 1878. Visit.

351. Autot. ad similit. photographiæ antecedentis. J. Cederquist fec. Stockh. 1900. — Vide **tab. 10.**

352. Fotog. W. Eurenius fec. Stockh. 1887. Visit.

353. Autot. ad similit. photographiæ antecedentis. J. Cederquist fec. Stockh. 1900. — Vide **tab. 10.**

354. Fotog. G. Florman fec. Stockh. 1891. Visit.

355. Autot. ad similit. photographiæ antecedentis. H. W. Tullberg exc. & ed. Stockh. 1896. (E Sällsk. Idun 1896.)

356. Fotog. O. Schönwald fec. Porto Alegre (Brasilia) 1892. Visit.

Linnæus, Carolus, nobilit. **von Linné** 1762, * Råshult paroeciæ Stenbrohult (Småland) $^{13}/_{5}$ 1707; iter lapponicum 1732; med. dr. Harderovicenus (Harderwijk Hollandiæ) 1735; in Hollandia vixit et opera permulta gravissima edidit 1735—38; medicus rei navalis (amiralitetsläkare) Stockholmiensis 1739; medicinæ theoreticæ et practicæ professor univ. Upsaliensis 1741, medicinæ et historiæ naturalis professor ac præfectus horti botanici univ. Upsal. 1742—76 (78); archiater regius 1747; † Uppsala $^{10}/_{1}$ 1778.

357. Autot. ad similitudinem tabulæ oleatæ, a *Mart. Hoffman*, Amstelodami anno 1737, pictæ. J. Cederquist fec. Stockholm 1900. — Vide **tabulam** nostram **2.**

Det äldsta kända porträttet af *Linné* är den särdeles tilltalande oljefärgsbild, som utfördes af *Martin Hoffman* i Amsterdam år 1737; således då *Linné* var 30 år gammal. Den visar "C. Linnæus e Lapponia redux" i "lappdrägt". Porträttet tillhör det naturvetenskapliga sällskapet "Natura artis magistra" i Amsterdam och intager hedersplatsen i dess bibliotekssal uti Amsterdams zoologiska trädgård. Efter detsamma har *J. Wolf* utfört ett godt stålstick (se följande nr.), som är rätt allmänt spridt. För att kontrollera dettas likhet med originalet och, i främsta rummet, för att erhålla en så vidt möjligt trogen kopia af den tidigaste Linnébilden, har professor *Ernst Almquist* låtit en skicklig fotograf i Amsterdam taga en direkt ljusbild af densamma; och denna ljusbild har han godhetsfullt ställt till vårt förfogande, för reproducering på kemigrafisk väg. Af en jämförelse med ofvannämnda stålstick och med den uti Kgl. Svenska Vetenskaps-Akademiens sessionssal befintliga oljefärgskopian framgår, att *Linnés* bild på originaltaflan framstår ännu mera tilltalande än hvad den gör på dessa. Särskildt kan detta sägas gälla om det synnerligen viktiga partiet omkring ögonen.

På det exemplar af ifrågavarande autotypi, som fått sin plats uti den Linnéska afdelningen af Bergielunds ikonotek, har anbragts, nedanför bilden, en autograf af *Linné*: "hörsamste tienare C. Linnæus".

358. Siderog. J. Wolf. sc. Leipzig. 8:o. Effigies eadem ac antecedens.

Underskriften, som lyder: "*Carl Linnæus* i lappdrägt vid 30 års ålder. Originalet måladt i Holland 1737 af *Mart. Hoffman*" visar, att stålsticket är utfördt på beställning från Sverige.

Digitized by Google

Ser. S.
N:r.

Linnæus, Carolus. Continuatio.

359. Xylog. [Germania 189-.] 8:o. Effigies eadem ac antecedens.

360. Siderog., — ut videtur — in America Boreali sculpta 189-. 8:o. Effigies eadem ac antecedentes tres.

Ett ej signeradt stålstick, visande samma bild som de tre föregående. Sannolikt är det graveradt någonstädes i Nordamerika. Professor *A. G. Nathorst* — från hvilken det genom byte förvärfvats för härvarande samling — har nämligen någon gång under 1890-talet erhållit det sig tillsändt från Förenta Staterna af anonym afsändare. Det är betydligt större än det ofvan (under nr. 358) nämnda Wolf'ska samt mera likt originalet; särskildt är partiet omkring ögonen bättre.

361. Fotog. ad similitud. tabulæ oleatæ, a cl. *Joh. Henr. Scheffel* anno 1739 pictæ. J. Cederquist fot. Linnés Hammarby 1902. Fol.

Fotografi efter den berömde tysk-svenske målaren *Johan Henrik Scheffels* originalafbildning i olja år 1739. Detta vackra ungdomsporträtt från *Linnés* Stockholmstid tillhör Linnéska stiftelsen å Hammarby. Enligt traditionen bland *Linnés* afkomlingar visar detta porträtt *Linné* i sin brudgumsdrägt.

362. Autot. ad similit. photographiæ antecedentis. J. Cederquist fec. Stockholm 1902. 4:o. — Vide **tabulam** nostram **2 a.**

363. Chalcog. J. H. Scheffel pinx. 1739. J. G. Ruckman sculp. Stockh. 1823. 12:o. (E *Linn.* Egenh. anteckn.)

Detta särdeles vackra, lilla kopparstick, som pryder det ena titelbladet (det finnes nämligen två) uti *Adam Afzelii* edition af "Egenhändiga anteckningar af *Carl Linnæus* om sig själf" är, såvidt jag vet, den enda reproduktion af *Scheffels* oljeporträtt, som blifvit publicerad. Det återgifver dock ej hela taflan utan blott den öfre hälften af densamma. Uti *Afzelii* förord till "*Linn.* Egenhändiga anteckn." finnes (sid. XXI) den vilseledande uppgiften, att originalet är ritadt af hofintendenten *J. Rehn.* På själfva kopparsticket angifves däremot riktigt, att det är utfördt efter *Scheffels* tafla.

364. Lithog. Fol.

En anonym, tekniskt rätt väl utförd litografi, som visar *Linné* med ett ungdomligt utseende, ej litet erinrande om den Scheffel'ska bilden. Bröstet har prydts med nordstjärne-orden, som *Linné* dock erhöll först 1753.

365. Chalcog. Augustin Ehrensvärd sc. Stockh. 1740. 4:o.

Detta särdeles tilltalande kopparstick, som är graveradt af *Augustin Ehrensvärd* och af konstnären tillägnadt *Linné* ("Au. Ehrensverd amica manu sc."), visar *Linné* under hans Stockholmstid vid 33 års ålder. *Ehrensvärd* — sedermera general och grefve — var då "capitaine mathematicus och mechanicus" vid artilleriinformationsskolan och därjämte sekreterare hos den året förut instiftade Svenska Vetenskaps-Akademien, hvars verksammaste medlem *Linné* då var. Såsom bekant, hörde *Linné* till Akademiens fem stiftare samt blef genom lottning dess förste preses.

366. Chalcog. Wachsmann sc. Geb. Schumann ed. Zwickau. 8:o. — Facies fere eadem ac antecedentis.

367. Xylog. ad similit. chalcographiæ ab Aug. Ehrensvärd sculptæ.

Ett nyare svenskt träsnitt efter *Ehrensvärd.*

368. Xylog. ad similit. imaginis ab J. E. Rehn anno 1747 delineatæ, Linnæum in vita hodierna ostendentis. J. Engberg sc. Stockh. 1875. 4:o. (Ex ephem. suec.)

Digitized by Google

Ser. S.
N:r.

Linnæus, Carolus. Continuatio.

Kopia i träsnitt af en handteckning (tuschlavyr) af *J. E. Rehn,* framställande *Linné* "i hvardagslag" vid 40 års ålder.

369. Fotog. ad similit. picturæ hydrochromaticæ authenticæ (ex anno 1748). Alfred Dahlgren fot. Uppsala 1902. Cabin.

Fotografi efter ett akvarellporträtt, som på grund af arf befinner sig i professor *T. Tullbergs* i Uppsala ägo. Professor *Tullberg* härstammar nämligen från *Linné* genom dennes yngsta dotter *Sophia,* gift med akademiombudsmannen *S. Ch. Duse.*

Detta på pergament målade porträtt är synnerligen väl bibehållet; men hvem som utfört det, är ej kändt. Tiden, då det blifvit målad, kan man däremot sluta sig till af följande förhållande. I *Linnés* "Philosophia botanica. Stockh. 1751" finnes ett porträtt af *Linné;* ett kopparstick, utfördt af *J. M. Bernigeroth* i Leipzig 1749. Jämför man detta kopparstick med det i professor *Tullbergs* ägo befintliga oljefärgsporträttet, skall man finna, att *Bernigeroths* gravyr är en fullständig kopia af detta, blott med den — för öfrigt rätt vanliga — skillnaden, att bilden är omkastad, så att den vänder åt motsatt håll mot på originalet. Den efter tidens sed utförliga underskriften under Bernigeroths gravyr har följande lydelse:

"Carolus Linnæus. M. D. S:ræ R:iæ M:tis Sueciæ Archiater; Medic: et Botan: Profess: Upsal. ordin. Horti Academ: Præfectus; nec non Acc: Imper: Nat: Curios: Dioscorides 2:dus. Upsal: Stockh: Berol: Monsp: et Paris: Soc. — Natus 1707. Maj. $^{13}/_{24}$. Delin. 1748. — J. M. Bernigeroth sc. Lips. 1749." Af orden "Delin. 1748" framgår — synes det mig — att året, då denna bild af Linné blifvit tagen, är 1748; och att den sålunda visar *Linné* i sin mannaålders fulla kraft, vid 41 års ålder. Linné själf säger om densamma: "Porträttet som står framför Philosophia botanica 1751 är ibland de bästa" (Linn. Egenh. Anteckn. sid. 86).

Huru bilden ser ut — färgen frånräknad — framgår af den väl gjorda, autotyperade reproduktion, som vår tafla **a b** visar. Autotypien är af i det närmaste samma storlek som originaltaflan.

370. Autot. ad similitudinem photographiæ antecedentis. J. Cederquist fec. Stockholm 1902. 8:o. — Vide **tabulam** nostram **2 b.**

371. Chalcog. J. M. Bernigeroth sculp. Leipzig 1749. 8:o. (E *Linn.* Philos. botan. 1751.)

Om den originalbild, som ligger till grund för detta kopparstick, se anmärkningen under n:r 369.

372. Chalcog. Maisonneuve sculp. 1754. 4:o. Effigies eadem ac antecedens, sed reversa.

Samma bild som föregående, men omkastad.

373. Chalcog. B. Glassbach sc. 8:o.

Samma bild som nr. 371.

374. Chalcog. Volkart sc. 8:o.

Väsentligen samma bild som nr. 371.

375. Chalcog. Endner sc. Leipzig 1774. 8:o.

Samma bild som föregående.

376. Fotog. ad similit. picturæ oleatæ autenticæ ex anno 1748. J. Cederquist fot. Stockh. 1903. 8:o.

Fotografi efter ett oljefärgsporträtt, som förärats till Kungl. Vetenskaps-Akademien af professor *Gustaf Retzius.* Af en anteckning på porträttets baksida framgår, att det är målad ar 1748 och att det af *Linné* blifvit skänkt till hans broder, kyrkoherden i Stenbrohult *S. Linnæus.*

Digitized by Google

Ser. S.
N:r.

Linnæus, Carolus. Continuatio.

377. Autot. ad similit. photographiæ antecedentis. J. Cederquist fec. Stockh. 1903. 8:o. — Vide **tab. 2 c.**

378. Fotog. ad similitudinem picturæ cretaceæ (= pastellporträtt), anno 1752 a G. Lundberg factæ. Göteborg 1891. 4:o.

Det af den framstående pastellmålaren *Gustaf Lundberg* år 1752 målade originalet till denna fotografi inköptes på 1880-talet af dåvarande talmannen i Riksdagens 2:dra kammare, numera aflidne Göteborgs-grosshandlaren, *Olof Wijk* på en auktion i Stockholm. Den synnerligen väl utförda fotografien är en gåfva af grosshandlaren *O. Wijk*.

379. Autot. ad similit. photographiæ antecedentis. J. Cederquist fec. Stockh. 1900. 4:o. — Vide **tab. 3.**

380. Autot. ad similit. picturæ cretaceæ supra (sub n:o 378) commemoratæ. 4:o. (Ex *C. Lagerberg*. Ur Göteborgs konstsamlingar. Häft. 5. Göteb. 1903. 4:o.)

381. Chalcog. C. Bergquist sculp. 1761. 8:o. (E *Linn.* Spec. plant. 1762—63.)

Taflans underskrift lyder: "Carolus Linnæus S. R. M. Sueciæ Archiater. Med. et. Botan. Professor Upsal. Equ. aur. de Stell. pol. —

Hic ille est, cui regna volens Natura reclusit.

Quamque ulli dederat plura videnda dedit."

Det ståtliga distichon som afslutar underskriften är af den bekante orientalisten, professorn i Uppsala *Carl Aurivillius*. Det kan på prosa återgifvas ungefär så här: Han är den, för hvilken naturen villigt öppnat sina riken och låtit honom där skåda vidsträcktare än någon annan.

382. Chalcog. J. M. Preisler sculp. 176-. 8:o.

En god gravyr af den tysk-danske kopparstickaren *J. M. Preisler*. — Enligt benäget meddelande af inspector för Linnéska Stiftelsen på Hammarby, professor *T. Tullberg*, finnes originalet — en oljemålning af okänd mästare — på Hammarby. På grund af någon slags förväxling uppgifver *Ch. Eichhorn* ("Ny Illustrerad Tidning" 1875 nr. 45 samt "Stockholms Dagblad" d. 17 Maj 1885), att originalet till detta kopparstick är ett annat, äfven på Hammarby befintligt, oljefärgsporträtt, nämligen det af *J. H. Scheffel* utförda. Om detta se ofvan, nr. 361—362.

På denna tafla benämnes *L.* för första gången med sitt nyss förvärfvade adliga namn *von Linné*. Det Linnéska vapnet återgifves också på taflan.

383. Lithog. Soetens & Fils ed. à La Haye (Haag). 8:o.

Kopia af Preislers här ofvan omtalade koppargravyr; dock blott af själfva porträttbilden.

384. Fotog. ad similit. clipei cerei, a *C. F. Inlander* anno 1773 (?) sculpti; diam. 146 millim. Gerhard Holm photographiam fec. Stockh. 1903. Cabin.

Fotografi af en i vax utförd medaljong, som äges af Kungl. Vetenskaps-Akademien och förvaras i dess bibliotek. Medaljongen, som är synnerligen väl utförd, bär ingen signatur, men anses af Akademiens bibliotekarie, herr *E. V. Dahlgren* — såsom det synes — på fullgoda grunder vara skulpterad af *C. F. Inlander*.

Denna medaljong är efter all sannolikhet identisk med den "medaille" som *Linné* (Egenh. anteckn. om sig själf; ed. *Ad. Afzelius*, sid. 67) omtalar i följande ordalag. "1774 — — — — — — Wettenskaps-Academien lät måla *Linnés* Portrait att sätta ibland sine Fundatores, som den medaille *Akrell* förut gjordt af vax; bägge mycket lika." Namnet "*Akrell*" har sannolikt genom minnesfel inkommit i stället för *Inlander*.

Adam Afzelius antager, att det af *Linné* använda ordet som skall betyda sådant som; hvarutaf skulle följa, att den målade (Roslinska) bilden och medaljongsbilden borde vara i det väsentliga lika. Vore denna tolkning riktig, kunde här i fråga varande medaljong ej

Digitized by Google

Ser. S.
N:r.

Linnæus, Carolus. Continuatio.

vara den "Akrellska" (= Inlanderska), ty denna är — såsom vår **tafla 3** * utvisar — en ren profilbild, under det att den Roslinska är en "en face"-bild, andra olikheter att förtiga. — Efter min mening är ordet som af *Linné* här användt i betydelsen liksom. Antager man denna tolkning, kommer *Linnés* uttalande att innehålla, att den Roslinska taflan var ämnad att sättas bland Akademiens "Fundatores", på samma sätt som den förut af Akrell gjorda vaxmedaljen. Något uttalande om bildernas inbördes likhet finnes då ej i Linnés citerade ord; det säges blott, att bägge mycket likna sitt original ("bägge mycket lika").

Denna bild är af särskildt intresse därför, att den ensam bland originalafbildningarne visar *Linné* i fullständig profil. Med anledning häraf har den kommit att ligga till grund för flera bekanta efterbildningar, bland hvilka *Sergels* medaljong (se nr. 426) förtjänar att i främsta rummet nämnas. De tre följande kopparsticken äro kopior af densamma.

Bihangsvis må här anföras ett meddelande, som just nu blifvit mig lämnadt af bibliotekarien *E. V. Dahlgren;* nämligen att å Akademiens bibliotek förvaras äfven en annan liknande vaxmedaljong från 1700-talet, denna visande bilderna af bröderna *P. J.* och *B. Bergius.* Denna medaljong öfverensstämmer fullständigt med den af *C. Enhörning* skulpterade silfvermedalj, som Akademien lät prägla år 1790. Jämför ofvan nr. **100.**

385. Autot. ad similit. imaginis *Caroli Linnæi* in clipeo cereo, antea commemorato, a *C. F. Inlander* sculptæ. J. Cederquist fec. Stockh. 1903. 8:o. — Vide **tab. 3** *.

386. Chalcog. A. Åkerman sculp. Uppsala 1773 (?). 4:o.

Denna gravyr är påtagligen en kopia — och denna föga konstnärligt utförd — af förutnämnda vaxmedaljong.

Året, då denna bild af *Linné* graverats, finnes ej angifvet å taflan. Ur porträttets underskrift kan dock vid närmare granskning en tidsbestämning utletas. Underskriften har följande lydelse: "Carolus à Linné, S. R. M. Archiatr. Eq. Aur. De Stella Pol. Med. et Botan. Prof. R. O. Acad. Par. Petrop. Imp. N. C. Holm. Ups. Lond. Angl. Flor. Berol. Monsp. Tolos. Bern. Edinb. Nidros. Cell. Philadelph. Zeland. Membr."

Såsom man finner, uppräknas här ett stort antal lärda sällskap, hvilka kallat *Linné* till sin ledamot. Från två af dem, nämligen de i Bern och Edinburg, ingick kallelsen så sent som 1772. [Se "Egenhändiga anteckningar af *Carl Linnæus* om sig sjelf", sid. 92.] Före denna tid kan således gravyren ej vara gjord. Sannolikt har den blifvit utförd 1773, kort efter det dess original, den Inlanderska medaljongen, blifvit färdig.

387. Chalcog. 8:o. (E *Stöv.*, Leben *Linné.*)

Under bilden läses den tämligen osmakliga inskriften: "Deus creavit, Linnæus Disposuit."

388. Chalcog. Liebe sc. Leipzig. 12:o.

389. Chalcog. Per Krafft sen. pinx. 1774. F. Akrel sc. »ex effigie simillima Coll. Med. Suec.» Stockh. 1797. 8:o.

Bilden, som uppgifves vara mycket naturtrogen, utan någon som hälst idealisering, visar *Linné* starkt böjd af åren, vid 67 års ålder. *Akrels* kopparstick är särdeles väl utfördt. *Kraffts* originaltafla tillhör numera Kungl. Vetenskaps-Akademien.

390. Chalcog. Per Krafft sen. pinx. Akrel sc. 8:o. (E *Hedin*, Minne. *Linné.*)

Samma porträtt som föregående, men saknande i underskriften orden "Ex effigie" etc.

391. Chalcog. Per Krafft sen. pinx. J. Snack sculp. Stockholm 1780. 8:o.

392. Lithog. 8:o.

Litografisk kopia af Akrels ofvannämnda koppargravyr.

393. Chalcog. Alexander Roslin pinx. 1774. Clementus Bervic sc. Paris 1779. Fol.

Digitized by Google

Ser. S.
N:r.

Linnæus, Carolus. Continuatio.

Denna på Kungl. Vetenskaps-Akademiens bekostnad af den berömde kopparstickaren *C. C. Bervic* i Paris utförda gravyr är den ojämförligt bästa af alla de många *Linné*-gravyrerna. I sin art är den ett konstverk. Den återgifver också det oljefärgsporträtt, som, från konstnärssynpunkt sedt, väl är det främsta, nämligen den ryktbare svenske (i Paris bosatte) målaren *Alex. Roslins*. En bekant konstkritiker, *C. Eichhorn*, säger om detsamma: "Denna målning är ett af *Roslins* mästerstycken genom den tilltalande uppfattningen af den åldrige vid hans lefnadsafton." *Linné* själf uttalar (*Linn.* Egenh. Anteckn. sid. 86) om detsamma följande omdöme: "Det (portrait) som Wettenskaps-Academien lät måla 1774 kan föga förbättras" [= svårligen öfverträffas]. Porträttet utfördes år 1774, vid ett *Roslins* besök i fäderneslandet. Af det samma finnas i Sverige två af *Roslin* själf målade exemplar, ett i Kungl. Vetenskaps-Akademiens sessionssal och ett å Gripsholms slott.

Bervic's gravyr har blifvit återgifven talrika gånger, och detta dels i kopparstick, dels i stålstick, dels i litografi, dels i träsnitt, dels i fotografi, samt dels i autotypi. De följande numren 394—406 utgöras alla af dylika kopior.

Under porträttet finnes å den Bervicska gravyren anbragt det Linnéska vapnet samt följande inskrift: "Carolus a Linné Eques Ordinis Reg. Stellæ Polaris, Regis Sueciæ Archiater, Medicinæ et Historiæ Natur. Professor in Universit. Reg. Upsaliensi, Acad. R. Scient. Stockholm. Upsal. Paris. Londin. Petrop. Berol. etc. Socius, Dominus de Hammarby."

394. Chalcog. Roslin pinx. Cathelin sc. Paris. Bénard ed. 4:o.
En rätt god kopia efter Bervic.

395. Chalcog. Ambroise Tardieu direx. Paris. 8:o.

396. Siderog. Bertonnier sc. 1833. 8:o.

397. Siderog. 8:o.

398. Lithog. J. P. Sudré del. Langlumé lith. 4:o.
En fransk litografi efter Roslin.

399. Lithog. 4:o.
En mycket god, sannolikt svensk, litografi efter Roslin.

400. Xylog. Roslin pinx. Evald Hansen sc. Stockholm 1885. 4:o. (Ex ephem. suec.)
Ett vackert träsnitt ur "Ny Illustrerad Tidning" d. 13 Maj 1885, hvilket återgifver äfven det Linnéska vapnet samt underskriften i sin fullständighet.

401. Xylog. I. Falander sc. Stockh. 8:o.

402. Xylog. 12:o.

403. Lithog. R. Widing fec. Central-Tryckeriet Stockh. exc. 188-. P. B. Eklund ed. Fol. (E Portr.-gall. Sv. Vet.)

404. Autot. 8:o. (Ex ephem. suec.)

405. Fotog. Uppsala 186-. Visit.

406. Fotog. 1887. Miniat.

407. Fotog. ad similit. tabulæ oleatæ a L. Pasch jun. pictæ. — London 189-. Cabin.
En af professor *W. Carruthers* i London skänkt fotografi af ett uti därvarande Linnéska Sällskaps ("Linnean Society") ägo befintligt porträtt, måladt af *Lor. Pasch d. y.* För detta porträtt ligger helt säkert *Roslins* ofvan omtalade bild till grund och detta i sådan grad, att porträttet med rätta kan betecknas såsom en till knästycke kompletterad kopia af den Roslinska bröstbilden.

408. Autot. 1898. 8:o. (Ex ephem. suec.)
Underskriften lyder "Karl von Linné. Porträtt af svenske målaren Alexander Roslin, † 1793. I museet i Versailles." Denna uppgift till trots är taflan helt visst icke af Roslin

Digitized by Google

Ser. S.
N:r.

Linnæus, Carolus. Continuatio.

utan af *Lor. Pasch d. y.* Den öfverensstämmer nämligen i hvarje detalj med den under föregående nummer omtalade, i London befintliga Pasch'ska bilden.

409. Siderog. An. sculp. J. D. Sauerländer ed. Frankfurt a. M. 1873. 8:o. (E *Gist.*, *Linnæus.*)

Ett stålstick, för hvilket den Pasch'ska bilden (se ofvan) ligger till grund.

410. Fotog. London 189-. Cabin.

Originalet tillhör Linnean Society i London och är af okänd mästare. Bilden tillhör den *Roslin-Pasch*'ska typen. Fotografien är en gåfva af professor *W. Carruthers* i London.

411. Chalcog. Collas. A. Feart inv. et sc. Paris. 8:o.

Kopparstick uti det mekaniska *Collas*-maneret. Porträttet, i medaljongsform, är hvarken likt eller vackert. Det senare epitetet kan däremot tilläggas den rika, hufvudsakligen af slingerväxter sammansatta krans, som omsluter medaljongen.

412. Lithog. P. M. R. Isæus del. Centraltryckeriet fec. Stockh. 1880. 8:o.

Ur Entomologiska Föreningens i Stockholm medlemsdiplom. *Linnés* bild, i medaljongsform, har omskriften "Omne vivum ex ovo" samt "Famam extendere factis". Rundt omkring medaljongen blommande *Linnæa* och andra växter jämte flygande insekter.

413. Lithog. P. M. R. Isæus del. Centraltryckeriet fec. Stockh. 1879. 8:o.

Samma bild som föregående, men ett proftryck, kasseradt, bland annat, på den grund att *Linnés* bröst blifvit beprydt med tre ordnar, i stället för blott en.

414. Lithog. Stockh. 1832. 8:o.

Ur "Svenska Trädgårds-Föreningens" ledamotsdiplom.

Detta rikt ornerade diplom är äfven i öfrigt af botaniskt intresse, därigenom att det meddelar bilder af tretton växter, som bära namn efter svenska naturforskare. *Linnés* bild omslutes af blommande *Linnæa;* och under sköldar, på hvilka tolf framstående svenska växtkännares namn äro inskrifna, finnes för hvarje sköld afbildad en representant af det växtsläkte, som fått sin benämning efter den forskare, hvars namn skölden bär. Dessa växtsläkten äro följande: *Acharia* Thunb., *Afzelia* Smith, *Alstroemeria* Linn., *Bergia* Linn., *Berzelia* Brongn., *Hasselquistia* Linn., *Retzia* Thunb., *Rudbeckia* Linn., *Solandra* Swartz, *Swartzia* Schreb., *Thunbergia* Retz. och *Wahlenbergia* Schrad.

415. Lithog. Stockh. 185-. l. 186-. Fol. Tabula hæc *Linnæum*, discipulis suis botanicen sub divo demonstrantem, ostendit.

Taflan, som bär underskriften "*Linné* och hans lärjungar", visar *Linné* i sittande ställning, demonstrerande växter ute i det fria för en lärjungekrets af tio män och två kvinnor. *Linnés* bild, för hvilken det Roslinska porträttet lagts till grund, är ej illa träffad, och taflan i öfrigt rätt tilltalande.

416. Lithog. A. Marchisio del. P. C. Gilardi sc. Giordano & Salussolia ed. Torino (Italia). Fol.

Taflan, som är en gåfva af professor *A. Borzì* i Palermo, afser att visa *Linné* efter hemkomsten från en mycket mödosam botanisk exkursion. *Linné*, åt hvilken gifvits ett mycket ungdomligt, italienskt utseende, sitter sofvande i en ländstol vid ett bord, på hvilket ligga en öppnad växt-portör och några böcker. Vid andra ändan af samma bord synes en ung kvinna, betraktande *Linné.*

417. Chalcog. ad. similit. nummi memorialis argentei. J. G. Ruckman sc. Stockh. 1823. (E *Linn.* Egenh. anteckn.) D. Fehrman nummum sculpsit. Stockh. 1746.

Digitized by Google

Ser. S.
N:r.

Linnæus, Carolus. Continuatio.

Omskriften kring porträttbilden lyder: "Carol. Linnæus M. D. Bot. Prof. Ups. Aet. 39." På medaljens frånsida läses: "Carolo Gustavo Tessin et immortalitati effigiem Caroli Linnæi Cl. Ekeblad, And. Höpken, N. Palmstjerna et C. Hårleman dic. MDCCXLVI."

Om denna medalj uttalar sig *Linné* själf (Egenh. anteckn. af *C. Linn.* sid. 44) på följande sätt: "Baron *Hårleman*, Baron *Höpken*, Baron *Palmstjerna* och Gref *Ekeblad* sammansätta sig att distinguera *Linnæum*, och att vidare upmuntra medelst en medaille, den de låta slå och dedicera till Grefwe *Tessin*."

418. Chalcog. altera ad similit. nummi memorialis ejusdem. (E *Hedin*, Minne. *Linné*.)

419. Nummus memorialis argenteus a comite C. G. Tessin Linnæo dedicatus. D. Fehrman sc. Stockh. 1758. Diam. 35 millim.

Om denna minnespenning säger *Linné* (*Linn.* Egenh. anteckn. sid. 58) följande: "1758 Mart. 3 ankom från Hans Excellence Grefwe *Tessin* den wackra Guldmedaille han låtit slå till *Linnæi* hogkomst för den nyss utgifna och till sig dedicerade första Tomen af Systema Naturæ. Å ena sidan af denna medaille står *Linnæi* bröstbild som på förra penningen [se nr. 417] och å den andra 3 kronor, af hvilka den första innehåller Djurs hufvuden, den andra Blommor och den tredje Crystaller och Stenar, dem alla ett ljus ofvanifrån bestrålar med inscription: Illustrat."

Minnespenningens frånsida är ovanligt tilltalande. Särskildt måste man skänka sin beundran åt det sätt på hvilket konstnären, gravören, löst uppgiften att i de tre kronorna försinliga *Linnés* tre stora arbetsfält, naturens trenne riken.

420. Chalcog. ad similit. nummi memorialis argentei antecedentis. J. G. Ruckman sc. Stockh. 1823. (E *Linn.* Egenh. anteckn.)

421. Chalcog. altera ad similit. nummi memorialis argentei antecedentis. (E *Hedin*, Minne. *Linné*.)

422. Lithog. ad similit. nummi memorialis argentei antecedentis. (Nr. 419). C. Müller lith. Stockh. 1822. (E *Linn.* Egenh. anteckn.; tabula lithographica ab editore, *Ad. Afzelio*, improbata et sublata.)

Såsom *Adam Afzelius* i sitt förord till "Egenhändiga anteckningar af *Carl Linnæus* om sig själf" (sid. XIX) omtalar, lät han först utföra nästan alla de för arbetet afsedda taflorna i stentryck. Men då det visade sig, att dessa litografier brusto i tydlighet och korrekthet, kasserade han desamma och lät i stället utföra alla bilderna i koppargravyr. I ett af de exemplar af arbetet, som förf. inköpt, funnos emellertid de kasserade litografierna insatta i stället för koppargravyrerna. Af en jämförelse framgår, att de senare visserligen äro afgjordt bättre än de förra, men att litografierna (som äro utförda af Sveriges förste stentryckare, *Carl Müller*) dock ej med skäl kunna kallas dåliga. — De litografiska taflorna voro något färre än de kalkografiska, i det att afbildningen af *Linnés* födelseort, Råshult, ej förekom bland dem.

423. Chalcog. ad similit. nummi memoriam Linnæi celebrantis, jussu regis Gustavi III-ii anno 1778 signati. J. G. Ruckman sc. Stockh. 1823. (E *Linn.* Egenh. anteckn.) G. Ljungberger nummum (diam. 52 millim.) sc. Stockh. 1778.

Kopparsticket visar den stora minnespenning (17:de storleken), som på konung *Gustaf III:s* befallning präglades af Uppsala universitet efter *Linnés* frånfälle 1778. Omskriften omkring porträttet lyder: "Carolus Linnæus Arch. Reg. Eqv. Auratus. Medaljens frånsida visar, såsom hufvudbild, en sörjande Minerva, med omskrift: "Deam luctus angit amissi" (Sorgen öfver den bortgångne trycker gudinnan). I afskärningen läses: "Post obitum Upsaliæ d. X Jan. MDCCLXXVIII. Rege jubente."

Digitized by Google

Ser. S.
N:r.

Linnæus, Carolus. Continuatio.

424. Chalcog. altera ad similit. nummi memorialis ejusdem ac chalcographia antecedens. (E *Hedin*. Minne. *Linné*.)

425. Lithog. ad similit. nummi memorialis ejusdem ac chalcographiæ ambæ antecedentes. C. Müller lith. Stockholm 1822. (E *Linn*. Egenh. anteckn.; tabula lithographica ab editore, *Ad. Afzelio*, improbata et sublata.)

426. Clipeus gypseus. Tob. Sergel sc. Stockh. 1798. Diam. 0,61 met.

Gipsafgjutning af den medaljong, som *Tobias Sergel* skulpterat år 1798 för *Linnés* i Uppsala domkyrka befintliga grafvård.

427. Xylog. ad similit. clipei gypsei antecedentis.

428. Chalcog. ad similit. monumenti sepulcralis Linnæi, in templo Upsaliensi anno 1798 erecti. C. A. Broling sc. Stockh. 1823. 4:o. (E *Linn*. Egenh. anteckn.)

Afbildning af den i Uppsala domkyrka befintliga grafvård af porfyr, som restes år 1798, och som bär den ofvan omtalade, af *Sergel* skulpterade porträttmedaljongen. Vårdens inskrift är "*Carolo a Linné* botanicorum principi, amici et discipuli MDCCXCVIII". (Åt *Carl von Linné*, Botanikens furste, af vänner och lärjungar.)

429. Lithog. ad similit. monumenti sepulcralis Linnæi, in templo Upsaliensi anno 1798 erecti. F. Verner delin. C. Müller exc. Stockholm 1822. 4:o. (E *Linn*. Egenh. anteckn.; tabula lithographica ab editore, *Ad. Afzelio*, improbata et sublata.)

430. Chalcog. ad similit. nummi memorialis in Britannia anno 1800 (?) sculpti. J. G. Ruckman chalcographiam sculpsit. (E *Linn*. Egenh. anteckn.)

431. Clipeus cupreus. Wien. Diam. 0,139 met.

Medaljongen — en skänk af professor *A. E. Törnebohm* — är utförd i galvaniserad koppar och visar en *Linné*-bild, som i någon mån påminner om *Sergels*. Såsom inskrift har den endast orden *C. Linnee*.

432. Chalcog. ad similit. statuæ dimidiatæ (buste), Carolo Linnæo a conterraneis (Smolandis), diem ejus natalem post sæculum celebrantibus, dedicatæ. 4:o. (E *Hedin*, Minne. *Linné*.)

Kopparstick återgifvande den byst, som *Linnés* landsmän i akademisk mening — Småländingar — läto förfärdiga till högtidlighållande af 100:de årsdagen af *Linnés* födelse. Bysten modellerades af *Jonas Forsslund* och uppställdes först på Växiö gymnasium 1807, och sedermera äfven på andra ställen. Den finnes såväl i brons som i biscuit.

433. Xylog. ad similit. nummi memorialis a W. J. Taylor in Britannia sculpti.

434. Chalcog. ad similit. nummi memorialis a cl. *Durand*, Parisiensis, anno 1818 editi. J. G. Ruckman chalcographiam sc. Stockh. 1823. (E *Linn*. Egenh. anteckn.)

Afbildning af den minnespenning, hvilken — såsom n:r 1 — tillhör den medaljserie, som utgifvits af *Durand* i Paris under titeln "Collection de cent Medailles des Hommes Célèbres de toutes les Nations".

435. Lithog. ad similit. nummi memorialis ejusdem ac chalcographia antecedens. C. Müller lith. Stockholm 1822. (E *Linn*. Egenh. anteckn.; tabula lithographica ab editore, *Ad. Afzelio*, improbata et sublata.)

436. Fotog. ad similit. statuæ marmoreæ sedentis, ab J. N. Byström sculptæ,

Digitized by Google

Ser. S.
N:r.

Linnæus, Carolus. Continuatio.

in Horto Botanico Upsaliensi ab juventute academica anno 1822 erectæ. Cabin. Uppsala 187-.

Fotografi af den i Carrara-marmor af *J. N. Byström* utförda, sittande staty, som pryder "Linné-salen" i Uppsala botaniska trädgård. Såsom inskriften på sockeln, "Carolo a Linné juventus academica Upsaliensis anno MDCCCXXII", utvisar, är minnesstoden rest af Uppsala universitets studerande ungdom.

437. Fotog. ejusdem statuæ ac antedentis, sed major. 4:o. Uppsala 187-.

438. Fotog. ad similit. statuæ dimidiatæ (buste) a domino *M. Wesel* horto botanico Vratislaviensi (Breslau) anno 1870 donatæ.

Denna byst är uppställd ute i det fria i Breslaus botaniska trädgård.

439. Statua dimidiata (byst) gypsea, 0,57 met. alta.

Byst af obekant härkomst (måhända holländsk); hufvudsakligen efter *Roslins* porträtt.

440. Statua dimidiata parianea, 0,15 met. alta. J. Dahlbom, Rörstrand, fec. 1881.

Statyett i parian efter Roslins porträtt.

441. Statua minor (statyett) gypsea, 0,92 met. alta. F. Kjellberg fec. Stockh. 1884.

Nära meterhög statyett i bronserad gips efter *Frithiof Kjellbergs* originalbild till *Linnés* bildstod i Humlegården i Stockholm.

442. Xylog. ad similit. monumenti Caroli Linnæi a Frithiof Kjellberg facti, in Stockholmia (Humlegården) anno 1885 erecti. Fol. Stockh. 1885. (Ex ephem. suec.)

443. Xylographia fere eadem ac antecedens. Stockh. Fol.

Nästan samma bild som föregående, afvikande blott därigenom, att en del ornament på piedestalen saknas.

444. Nummus memorialis stanneocupreus. Diam. 55 millim. C. F. Christy & C:o sc. Chicago 189-.

Bronsmedalj af 18:de storleken, slagen på doktor *Sv. Windrows (Windrufva)* bekostnad i Chicago samt skänkt af honom. Framsidan visar *Linnés* bröstbild med omskriften "Karl v. Linné". Frånsidan har inskriften "Född 13 Mai 1707, Död 10 Januari 1778" samt omkring denna inskrift en krans af stiliserad *Linnæa* och ek.

445. Photographia ad similit sculpturæ (relief), a Chr. Eriksson factæ, Linnæum stantem ostendentis. J. W. Taylor phot. Chicago 1893. Fol.

Fotografien är en skänk af direktör *P. S. Peterson*, Chicago. En tryckt underskrift på densamma meddelar följande: "Portrait in Relief by *Christian Eriksson*, Sculptor. Medal awarded at Worlds Columbian Exposition. Presented to the Art Institute of Chicago by *P. S. Peterson*, Rose Hill Chicago.

446. Phototypia ejusdem sculpturæ ac antecedens. 8:o. (Ex ephem. suec.)

Fototypi efter det exemplar af *Chr. Erikssons* marmorrelief, som tillhör Nationalmuseum i Stockholm.

Appendix.

Bihangsvis upptagas här bilder af ställen, vid hvilka minnen af Linné särskildt äro fästade.

Digitized by Google

Ser. S. N:r.

Linnæus, Carolus. Continuatio.

446 a. Chalcographia, villam Råshult, domicilium comministri ecclesiæ Stenbrohult (Småland), ubi Linnæus natus est, ostendens. A. C. Wetterling del. C. F. Akrell sc. Stockh. 1823. 4:o. (E *Linn.* Egenh. anteckn.)

446 b. Xylographia ad similit. chalcographiæ antecedentis. Stockh. 1885. 8:o. (Ex ephem. suec.)

446 c. Xylographia, villam Sveden in Dalecarlia (Dalarne), ubi nuptiæ *Caroli Linnæi* cum *Sara Moræa* celebratæ sunt, ostendens. Stockh. 1885. 8:o. (Ex ephem. suec.)

Afbildning af den gård, Sveden vid Falun, där *Linnés* bröllop med *Sara Elisabeth Moræa* firades.

446 d. Xylographia, hortum botanicum Upsaliensem anno 1769 ostendens. Stockh. 1885. 8:o. (Ex ephem. suec.)

Botaniska trädgården i Uppsala på *Linnés* tid, efter en gravyr från 1769.

446 e. Xylographiæ, domum a Linnæo in Upsalia habitatam et museum Linnæi Hammarbyense ostendentes. Liljefors sc. Stockh. 1885. (Ex ephem. suec.)

Linnés boställe såsom prefekt för botaniska trädgården i Uppsala samt *Linnés* "museum in altis" vid Hammarby, ej långt från Uppsala. Båda byggnaderna finnas ännu kvar. Om den senare skrifver *Linné* (Egenh. anteckn. af *C. Linn.* sid. 63): "1769 fulländar han på sin gård [Hammarby] den förlidit åhr begynta byggnaden af ett Museum på ett högt berg, jämte gården, med härligaste prospect, deruti han sedan hade sina Herbarier, Zoophyter, Conchylier, Insecter, Mineralier, och dit alla curieuse kommo att se dem."

446 f. Xylographia, cubiculum *Linnei* Hammarbyense ostendens. B. Liljefors sc. Stockh. 1885. (Ex ephem. suec.)

Linnés arbetsrum på Hammarby, efter en fotografi af år 1872.

446 g. Lithog. villam Linnæi Uplandicam, Hammarby, ostendens. A. A. Grafström del. 1821. C. Müller lith. Stockh. 1822. 4:o. (E *Linn.* Egenh. anteckn.; tabula lithographica ab editore operis, *Ad. Afzelio*, improbata et sublata.)

Litografi visande Linnés Hammarby, sådant det var år 1821. Taflan var afsedd att ingå i det af *Adam Afzelius* utgifna verket "Egenhändiga anteckningar af *Carl Linnæus* om sig sjelf", men kasserades af utgifvaren. Jfr. ofvan nr. 422.

446 h. Chalcog., villam eandam ostendens. A. A. Grafström del. 1821. C. F. Akrell sculp. Stockh. 1823. 4:o. (E *Linn.* Egenh. anteckn.)

446 i. Heliot. villam eandem (anno 1901) ostendens. Alma Högstedts Pappershandel ed. Uppsala 1901. 8:o.

Vybrefkort i svarttryck.

446 j. Heliot. colorata villam eandem ostendens. Alma Högstedts Pappershandel ed. Uppsala 1901. 8:o.

Vybrefkort i färgtryck.

446 k. Fotog. villam eandam ostendens. J. Cederquist fec. Hammarby et Stockholm 1902. 4:o.

446 l. Autot. ad similit. photographiæ antecedentis. J. Cederquist fec. Stockh. 1902. 8:o. — Vide **tabulam** nostram **3 a.**

Digitized by Google

Ser. S.
N:r.

Taflan 3 a lämnar en mycket god bild af Linnés Hammarby i sitt nuvarande restaurerade skick. Fotografien, som ligger till grund för densamma är tagen den 16 Nov. 1902 af kemigrafen herr *J. Cederquist* och af honom skänkt till Bergianska stiftelsen.

Såsom väl bekant är, inköptes boningshusen med omgifvande park och trädgård år 1880 af Svenska staten; och hafva de därefter, så långt möjligt varit, återställts till det skick, i hvilket de befunno sig på *Linnés* tid. Då *Linné* år 1758 inköpte egendomen funnos af boningshus blott de båda nuvarande flygelbyggnaderna. År 1762 lät *Linné* uppföra den vid taflans midt synliga tvåvåningsbyggnaden. Uti denna använde *Linné* för sin egen person de en trappa upp till vänster belägna rummen.

Linnarsson, Ernst Joseph Samuel, * Skara $^{13}/_{6}$ 1837; phil. cand. Upsaliensis 1866, collega scholæ Scoevdensis (Sköfde) 1868; † $^{27}/_{7}$ 1897.

447. Fotog. M. Steenhoff. fec. Sköfde 189-. Cabin.

Linné, Carl von, pater; vide **Linnæum, Carolum.**

Linné, Carl von, filius antecedentis, * Falun $^{20}/_{1}$ 1741; botanices demonstrator Upsaliensis 1759, professor regius designatus patris successor 1763, med. dr. honorarius Upsal. 1765, medicinæ et historiæ naturalis professor Upsal. 1776—83; † Uppsala $^{1}/_{11}$ 1783.

448. Chalcog. 8:o. (E *Sv. Hedin.* Minne af Linné Fader och Son. Stockh. 1808. 8:o.)

Porträttet visar *von Linné d. y.* vid ej fullt 30 års ålder.

Ljungström, Ernst Leopold, * Ystad $^{26}/_{12}$ 1854; phil. dr. Lundensis 1883, botanices docens Lund. 1883.

449. Autot. H. W. Tullberg exc. & ed. Stockholm 1896. (E Sv. Porträttg. XI.)

Lovén, Hedvig Lovisa Carolina, filia sequentis, vide **Santesson, H. L. C.**

Lovén, Otto Christian, * Stockholm $^{12}/_{3}$ 1835; med. dr. Lundensis 1863, anatomiæ et physiologiæ adjunctus Stockholmiensis 1863, physiologiæ professor Stockh.) Karolinska Med. Kir. Institutet) 1874, secretarius Reg. Academiæ Agricult. Stockh. 1884—1902.

450. Fotog. Aug. Roesler fec. Stockh. 188-. Visit.

451. Lithog. P. B. Eklund ed. Stockh. 188-. Fol. (E Portr.-gall. Sv. Vet.)

452. Autot. H. W. Tullberg exc. Stockh. 1896. Miniat. (E Sällsk. Idun 1896).

453. Heliot. P. B. Eklund ed. Stockh. 1899. Fol. (E Portr. Framst. Sv.)

454. Autot. Stockh. 1902. 8:o. (Ex ephem. suec.)

Lund, Anders Axel Wilhelm, * Vimmerby $^{8}/_{8}$ 1839; phil. dr. Upsaliensis 1863, adjunctus scholæ Vestervicensis (Västervik) 1863.

455. Autot. H. W. Tullberg exc. Stockh. 1898. Miniat. (E Sv. Porträttg. XII 1.)

456. Autot. Göteborg 1902. 12:o. (Ex ephem. suec.)

457. Fotot. Stockholm 1902. 8:o. (Ex ephem. suec.)

458. Autot. 12:o. (E Nyårsalb. 1903.)

Digitized by Google

Ser. S.
N:r.

Lundell, Peter Magnus, * Södra Unnaryd (Småland) $^{29}/_{12}$ 1841; phil. cand. Upsaliensis 1872, scientiæ naturalis et mathematices et linguæ suecicæ collega scholæ Stockholmiensis (Jakobs) 1882.

459. Fotog. H. Osti fec. Uppsala 1874. Visit.

460. Autot. H. W. Tullberg exc. Stockh. 1896. Miniat. (E Sv. Porträttg. XII 1.)

Lundström, Axel Nicolaus, * Piteå $^{23}/_{3}$ 1847; phil. dr. Upsaliensis 1875, botanices docens Upsal. 1875, iter botanicum in insulis Novaja Semlia et in Sibiria Jenissejensi (exped. *A. E. Nordenskiöld*) 1875, conservator musei botanici Upsal. 1887—92, botanices et zoologiæ et horticulturæ lector instituti agronomici Ultunensis 1892—97, phytobiologiæ e. o. professor Upsaliensis 1897.

461. Fotog. H. Osti fec. Uppsala 1876. Visit.

462. Xylog. Stockholm 1876. 8:o. (Ex ephem. suec.)

463. Xylog. E. Ronjat sc. 187-. 8:o. (Ex ephem. gallic.)

464. Fotog. c:a 1885. Miniat.

465. Autot. H. W. Tullberg exc. & ed. Stockh. 1896. (E Sv. Porträttg. XI.)

466. Autot. J. Cederquist fec. Stockh. 1900. — Vide **tab. 5.**

Lyttkens, August, * Gustaf (Skåne) $^{14}/_{1}$ 1845; inspector agriculturæ reg. directorii agricult. Stockh. 1893.

467. Autot. W. S. fec. Stockh. 1898. 12:o.

Löfgren, Albert, vide ***Civitates Unitas Brasiliæ.***

Lönnberg, Axel Johan Einar, * Stockholm $^{24}/_{12}$ 1865; phil. dr. Upsaliensis 1891, zoologiæ docens Upsal. 1891, rei piscatoriæ docens publicus 1899.

468. Fotog. c:a 1885. Miniat.

469. Autot. H. W. Tullberg exc. Stockh. 1896. Miniat. (E Sv. Porträttg. XI.)

Löwegren, Georg, * Lund $^{22}/_{8}$ 1833; assistens horti reg. Herrenhusanus (Hannover) 1856, director horti societatis horticult. Gothoburgensis (Göteborg) 1859.

470. Autot. J. Cederquist fec. Stockholm. 8:o. (E Trädgården. Tidn. 1902.)

Magnusson, Axel Alfred, * Jönköping $^{19}/_{11}$ 1847; phil. cand. Upsaliensis 1879, collega scholæ Suderhauniensis (Söderhamn) 1882.

471. Autot. H. W. Tullberg exc. & ed. Stockh. 1898. Miniat. (E Sv. Porträttg. XII 1.)

Malme, Gustaf Oskar A:son, olim (usque ad 1891) **Andersson, Gustaf Oskar.** * Stora Malm (Södermanland) $^{21}/_{10}$ 1864; phil. dr. Upsaliensis 1892; itinera botanica in Brasilia et Paraguaria 1892—94 ac in Brasilia et Argentina 1901—03; amanuensis Regnellianus Stockholmiensis 1895—1901.

472. Fotog. c:a 1886. Miniat.

473. Fotog. J. Cederquist fec. Stockh. 1899. Visit.

Digitized by Google

Ser. S.
N:r.

474. Fotog. C. Rosén fec. Stockh. 1900. Cabin.
475. Autot. ad similit. photographiæ antecedentis. J. Cederquist fec. Stockh. 1900. — Vide **tab. 14.**
476. Fotog. C. Rosén fec. Stockh. 1901. Visit.

Molér, Paul Carl Wilhelm, * Gothem (Gottland) $^{21}/_{5}$ 1847; phil. dr. Upsaliensis 1877, historiæ naturalis et physices et chemiæ adjunctus scholæ Arosiensis (Västerås) 1879, bibliothecarius scholæ ejusdem 1881.

477. Autot. H. W. Tullberg exc. & ed. Stockh. 1901. Miniat. (E Sv. Porträttg. XII 2.)

Mosén, Carl Wilhelm Hjalmar, * Stora Tuna (Dalarne) $^{14}{}_{5}$ 1841; phil. dr. Upsaliensis 1875; iter botanicum in Brasilia (sumptu doctoris *A. F. Regnell)* 1873—76; amanuensis Regnellianus Stockholmiensis 1872—73 et 1876—83; † Stockholm $^{27}/_{9}$ 1887.

478. Fotog. Uppsala 1867. Visit.
479. Autot. H. W. Tullberg exc. & ed. Stockh. 1896. Miniat. (E Sällsk. Idun 1896.)

Murbeck, Svante Samuel, * Hardeberga (Skåne) $^{20}/_{10}$ 1859; geologiæ amanuensis univ. Lundensis 1884—89, phil. dr. Lund. 1891, botanices docens Lund. 1891, amanuensis Bergianus Stockholmiensis 1892—93; iter botanicum in Algeria et Tunisia 1896; botanices magister instituti agronomici Alnarpiensis 1897, botanices e. o. professor univ. Lund. 1903.

480. Autot. J. Cederquist fec. Stockh. 1900. — Vide **tab. 7.**
481. Autot. H. W. Tullberg exc. & ed. Stockh. 1896. Miniat. (E Sv. Porträttg. XI.)
482. Fotog. L. Jonn fec. Lund 1899. Visit.
483. Autot. ad similit. photographiæ antecedentis. J. Cederquist fec. Stockh. 1900. — Vide **tab. 7.**
484. Fotog. Lund 1901. Visit.

Mörner, Carl Thore, comes, * Sånga (Uppland) $^{24}/_{8}$ 1864; med. dr. Upsaliensis 1892, chemiæ medicinalis docens Upsal. 1892, chemiæ medicinalis et physiologicæ e. o. professor Upsal. 1894.

485. Fotog. C:a 1886. Miniat.
486. Autot. H. W. Tullberg exc. & ed. Stockholm 1896. Miniat. (E Sv. Porträttg. XI.)

Nathorst, Alfred Gabriel, * Väderbrunn paroeciæ Bergshammar (Södermanland) $^{7}/_{11}$ 1850; phil. dr. Lundensis 1874, geologiæ docens Lund. 1874—79, geologus regni Suecici 1873, coadjutor magistri investigationum geologicarum suecicarum (»Chefens biträde») 1879—84, professor et director musei paleophytologici Stockholmiensis 1884; itinera geologica et botanica in insulis Spetsbergensibus 1870 et 1882, in Groenlandia 1883 (exped. *A. E. Nordenskiöld)*, in insulis Spetsbergensibus et Regis Caroli (Kung Karls land) 1898, in Groenlandia orientali 1899.

Digitized by Google

Ser. S.

N:r.

487. Autot. ad similit. photographiæ ex anno 1872. J. Cederquist aut. Stockh. 1900. — Vide **tab. 8.**

488. Autot. ad similit. photographiæ ex anno 1878. J. Cederquist aut. Stockh. 1900. — Vide **tab. 8.**

489. Xylog. I. Falander sc. Stockh. 1885. 4:o. (E *Nordensk.* 2:dra Dicks. exped. till Grönl.)

490. Autot. H. W. Tullberg exc. & ed. Stockh. 1896. Miniat. (E Sällsk. Idun 1896.)

491. Autot. A. Jonasson fot. Göteborg 1898. 8:o. (E »Svenska Segelsällskapets Årsbok för 1899».)

Mycket god bild, Knästycke.

492. Autot. A. Jonasson fot. Göteb. 1898. 12:o. (Ex ephem. suec.)

493. Autot. A. Jonasson fot. Göteb. 1898. J. Cederquist aut. Stockh. 1900. 8:o. (E *Nath.* Norr. Ishaf.; häft. 1.)

Porträttgrupp: *A. G. Nathorst* såsom chef å forskningsfartyget "Antarctic", omgifven af "gunrums-personalen", näml. fartygets kapten, läkare samt sju naturforskare.

494. Autot. J. G. Andersson fot. 1898. J. Cederquist aut. Stockh. 1900. 12:o. (E *Nath.* Norr. Ishaf. häft. 1.)

Scen från "promotionen" ombord på "Antarctic" d. 31 Maj 1898.

495. Xylog. L. Hansen sc. 1898. Fol. (Ex ephem. norveg.)

Mycket godt träsnitt.

496. Autot. Miniat. 1898. (Ex ephem. suec.)

497. Fotot. 8:o. 1898. (Ex ephem. americ.)

498. Fotot. 8:o. 1899. (Ex ephem. suec.)

499. Autot. 8:o. 1899. (Ex ephem. suec.)

500. Fotot. 8:o. 1900. (Ex ephem. suec.)

501. Autot. 8:o. 1900. (Ex ephem. suec.)

502. Autot. Miniat. 1900. (Ex ephem. danic.)

503. Autot. 12:o. 1900. (Ex ephem. suec.)

504. Fotot. 4:o. 1900. (Ex ephem. suec.)

505. Heliot. P. B. Eklund ed. Stockh. 1901. Fol. (E Portr. Framst. Sv.)

506. Autot. A. Blomberg fot. Stockh. 1902. 4:o. (Ex ephem. suec.)

A. G. Nathorst i sitt arbetsrum.

507. Autot. Göteborg 1902. 8:o. (Ex ephem. suec.)

508. Autot. Stockholm 1902. 8:o. (Ex ephem. suec.)

Båda de sist anförda autotypierna visa jämte *A. G. Nathorsts* porträtt äfven *Otto Sverdrups.*

Neuman, Leopold Martin, * Halmstad $^{11}/_{9}$ 1852; phil. dr. Lundensis 1881, chemiæ et historiæ naturalis lector scholæ Sundsvalliensis 1883, rector scholæ Istadiensis (Ystad) 1889.

509. Fotog. E. Agerbundsen fec. Ystad 1899. Visit.

510. Autot. ad similit. photographiæ antecedentis. J. Cederquist fec. Stockholm 1900. — Vide **tab. 12.**

Digitized by Google

Ser. **S.**
N:r.

511. Autot. Göteborg 1902. 12:o. (Ex ephem. suec.)

Nilson, Lars Fredrik, * Skönberga (Östergötland) $^{27}/_{5}$ 1840; phil. dr. Upsaliensis 1866, chemiæ docens Upsal. 1866, chemiæ adjunctus et laborator Upsal. 1875, chemiæ analyticæ e. o. professor Upsal. 1878, chemiæ agricult. professor Stockholmiensis (Landtbruksakademiens Experimentalfält) 1882; † Stockholm $^{14}/_{5}$ 1899.

512. Fotog. H. Osti fec. Uppsala 1867. Visit.

513. Fotog. C:a 1880. Miniat.

514. Autot. H. W. Tullberg exc. & ed. Stockh. 1896. Miniat. (E. Sällsk. Idun 1896.)

515. Heliog. Swan Electric Engraving C:o, England, fec. 1900. 8:o. (E *Petters.*, *Nilson* Mem. Lect.)

Nilson, Lars Albert, * Dalhem (Gottland) $^{8}/_{8}$ 1860; phil. dr. Upsaliensis 1888, botanices docens Upsal. 1888, amanuensis Regnellianus et Bergianus Stockholmiensis 1888, botanices lector reg. instituti silvatici (Kgl. Skogsinstitutet) Stockholm. 1890.

516. Fotog. C:a 1886. Miniat.

517. Fotog. A. Wiklund fec. Stockh. 1900. Visit.

518. Autot. ad. similit. photographiæ antecedentis. J. Cederquist fec. Stockh. 1900. — Vide **tab. 14.**

Nilsson, Nils Herman, vide **Nilsson-Ehle, Nils Herman.**

Nilsson, Nils Hjalmar, * Asarum (Blekinge) $^{29}/_{1}$ 1856; phil. dr. Lundensis 1886, botanices docens Lund. 1886, adjunctus societatis sementis emendandæ suecicæ (Sveriges Utsädesförening, Svalöf) 1888, director ibidem 1890.

519. Fotog. B. A. Lindgren fec. Lund 188-. Visit.

520. Fotog. L. Jonn fec. Lund 1897. Visit.

Nilsson, Sven, * Asmundstorp (Skåne) $^{8}/_{3}$ 1787; phil. dr. Lundensis 1811, historiæ naturalis docens Lund. 1812, oeconomiæ practicæ adjunctus Lund. 1816, professor regius 1821, director musei zoologici reg. academiæ scientiarum suecicæ (Stockholm) 1828—31, zoologiæ professor Lund. 1832—56, pastor ecclesiæ Nöbbelöf (Skåne) 1838—83; † Lund $^{30}/_{11}$ 1883.

521. Fotog. G. Joop & C:o fec. Stockholm 187-. Visit.

522. Lithog. R. Widing fec. P. B. Eklund ed. Stockholm 188-. Fol. (E Portr.-gall. Sv. Vet.)

523. Autot. H. W. Tullberg exc. & ed. Stockh. 1896. Miniat. (E Sällsk. Idun 1896.)

524. Heliot. Generalst. Lithog. Anstalt fec. Stockh. 1901. 8:o. (E *Retz.*, *Sv. Nilsson.* Minnest.)

525. Nummus memorialis argenteus. A. Lindberg sc., jussu Reg. Academiæ Scientiarum Suecicæ Stockh. 1901. Diam. 31 millim.

Minnesmedalj — af 7:de storleken — som Kungl. Vetenskaps-Akademien låtit prägla år 1901. På framsidan, omkring porträttet, läses Sveno Nilsson Professor Zool. Lundensis.

Digitized by Google

Ser. S.
N:r.

N. 1787. O. 1883„. Frånsidan företer ett svenskt landskap med elg och fåglar samt i bakgrunden ett minnesmärke från forntiden, en stenåldersdös. Omskriften lyder: „Animalia descripsit, vetustatem indagavit.„ (Djuren beskref han, forntiden utforskade han.) I afskärningen läses: "Soc. merit. Reg. Acad. Scient. Suec. MCCCCI."

Nilsson-Ehle, Nils Herman, * Skurup (Skåne) $^{12}/_{2}$ 1873; phil. lic. Lundensis 1901, adjunctus societatis sementis emendandæ suecicæ (Sveriges Utsädesförening Svalöf) 1900.

526. Fotog. O. Tufvesson fec. Skurup 1900. Visit.

Nordstedt, Carl Fredrik Otto, * Jönköping $^{20}/_{1}$ 1838; editor ephemeridis »Botaniska Notiser» 1871—1903; conservator musei botan. Lund. 1880; phil. dr. honor. Lund. 1881.

527. Autot. ad similit. photographiæ ex anno 1858. J. Cederquist fec. Stockholm 1900. — Vide **tab. 9.**

528. Fotog. B. Carlsson fec. Lund 1868. Visit.

529. Autot. ad similit. photographiæ antecedentis. J. Cederquist fec. Stockh. 1900. — Vide **tab. 9.**

530. Fotog. O. Pettersson fec. Lund 1877. Visit.

531. Autot. ad similit. photographiæ antecedentis. J. Cederquist fec. Stockh. 1900. — Vide **tab. 9.**

532. Fotog. Lund 1900. Visit.

På samma kort finnes äfven en bild af *Bengt Jönsson* (se ofvan sid. 44.)

Nyman, Carl Fredrik, * Stockholm $^{14}/_{8}$ 1820; conservator musei botanici Stockholmiensis 185·—1889; † Stockholm $^{26}/_{4}$ 1893.

533. Fotog. [Stockh. 1864] L. Caporelli imaginem imitatam fecit. Padova 1900. Visit.

534. Autot. ad similit. photographiæ antecedentis. J. Cederquist fec. Stockh. 1901. — Vide **tab. 11.**

Nyman, Erik Olof August, * Linköping $^{13}/_{10}$ 1866; phil. dr. Upsaliensis 1896; iter botanicum in insulis Jabadiu (Java) et Nova Guinea 1897—1900; † München $^{29}/_{7}$ 1900.

535. Fotog. C:a 1886. Miniat.

536. Fotog. C:a 1896. Visit.

Olsson, Peter, * Stora Kil (Värmland) $^{26}/_{9}$ 1833, phil. dr. Upsaliensis 1866, botanices et zoologiæ et matheseos adjunctus scholæ Norcopiensis (Norrköping) 1865.

537. Fotog. H. Osti fec. Uppsala 1863. Visit.

538. Fotog. C:a 1880. Miniat.

539. Autot. H. W. Tullberg exc. & ed. Stockholm 1896. Miniat. (E Sv. Porträttg. XII 1.)

Palmstruch, Johan Wilhelm, * Stockholm $^{3}/_{3}$ 1770; signifer militaris (fänrik) 1786, centurio equestris (ryttmästare) 1793; delineator plantarum (»Svensk Botanik») 1802—1811; † Vänersborg $^{30}/_{8}$ 1811.

Digitized by Google

Ser. **S.**
N:r.

540. Lithog. A. Hårdh fec. Holm exc. Stockh. 12:o. (E tabula pleon-iconica exsecta.)

Urklipp ur en litografisk porträtt-„mosaiktafla„ med bilder af nio läkare och naturforskare.

541. Chalcog. J. G. Ruckman sc. Stockh. 8:o.

Petersohn, Thor Axel Edvard, * Wåxtorp (Småland) $^{15}/_{11}$ 1857; phil. dr. Lundensis 1890; collega scholæ Suderhauniensis (Söderhamn) 1895, Ecsioniensis (Eksjö) 1902.

542. Autot. H. W. Tullberg exc. & ed. Stockholm. 1898. Miniat. (E Sv. Porträttg. XII 1.)

Pettersson, Johan Fredrik, * Stockholm $^{24}/_{6}$ 1829; hortulanus primarius horti botanici Upsaliensis 1858—1902.

543. Fotog. H. Osti fec. Uppsala 188-. Visit.

544. Fotog. A. Larsson fec. Uppsala 1900. Visit.

Pettersson, Sven Otto, * Göteborg $^{12}/_{2}$ 1848; phil. dr. Upsaliensis 1872, chemiæ physicalis docens Upsal. 1874, chemiæ professor Stockholmiensis (Stockholms Högskola) 1884.

545. Autot. H. W. Tullberg exc. Stockh. 1896. Miniat. (E Sällsk. Idun 1896.)

546. Fotog. G. Hallin fec. Stockh. Cabin.

Pihl, Axel, * Stockholm $^{12}/_{5}$ 1838; director horti reg. academiæ agronomicæ (Experimentalfältet) Stockh. 1861, director scholæ et horti societatis horticult. suecicæ (Rosendal, Stockholm) 1872.

547. Autot. Göteborg 1902. 8:o. (Ex ephem. suec.)

548. Autot. J. Cederquist fec. Stockholm. 8:o. (E Trädgården. Tidn. 1902.)

Porat, Carl Oscar von, * Sandsjö (Småland) $^{4}/_{7}$ 1843; phil. dr. Upsaliensis 1866, adjunctus scholæ Junecopiensis (Jönköping) 1876, historiæ naturalis et chemiæ lector Junecop. 1895.

549. Fotog. C:a 1880. Miniat.

550. Autot. H. W. Tullberg exc. & ed. Stockholm 1901. Miniat. (E Sv. Porträttg. XII 2.)

Post, Hampus Adolph von, * Tisenhult (Östergötland) $^{15}/_{12}$ 1822; signifer militaris 1841—52, chemiæ et physices et geologiæ magister Ultunensis (Ultuna Landtbruksinstitut) 1849—52 et 1869—92, director officinæ vitreorum Reijmyre 1852—69, professor regius 1875, phil. dr. honor. Upsaliensis 1877.

551. Fotog. imitata ad simil. photographiæ originalis a Bertha Valeria, Stockh., c:a 1875 factæ. Gerh. Holm fec. Stockh. 1903. 4:o.

552. Autot. 12:o. (Ex ephem. suec.)

553. Autot. 12:o. (Ex ephem. suec.)

554. Fotog. A. Klintberg fec. Uppsala 1898.

Digitized by Google

Ser. **S.**

N:r.

555. Autot. ad similit. photographiæ antecedentis. J. Cederquist fec. Stockholm 1900. — Vide **tab. 5.**

556. Autot. 8:o. 1902. (Ex ephem. suec.)

557. Autot. 8:o. 1902. (Ex ephem. suec.)

558. Autot. 12:o. 1902. (Ex ephem. suec.)

559. Fotot. 12:o. 1902. (Ex ephem. suec.)

Regnell, Anders Fredrik, vide ***Brasiliam.***

Retzius, Anders Jahan, * Kristianstad $^{3}/_{10}$ 1742, chemiæ docens Lundensis 1764, phil. dr. Lund 1766, historiæ naturalis adjunctus et botanices demonstrator Lund. 1771, e. o. professor Lund. 1777, historiæ naturalis et chemiæ et oeconomiæ professor Lund. 1781—1812, † Stockholm $^{6}/_{10}$ 1821.

560. Chalcog. Nicol. Abildgaard Prof. Hafn. amica manu del. J. G. Schmidt sculp. Dresden 1790. Fol. (Ex *A. J. Retzii* Observationes botanicæ. Lipsiæ 1791. Fol.)

561. Autot. Generalstabens litografiska anstalt fec. Stockh. 8:o.

Efter ett Lunds universitet tillhörigt porträtt från *Retzii* yngre dagar.

562. Fotog. ad similit. picturæ cretaceæ autenticæ.

Fotografi af ett pastellporträtt tillhörigt *A. J. Retzii* sonson, professor *G. Retzius*.

563. Chalcog. J. G. Ruckman sc. Stockh. 4:o.

564. Autot. Miniat.

565. Nummus memorialis argenteus. M. Frumerie sc., jussu Reg. Academiæ Scientiarum Suecicæ 1842. Diam. 31 millim.

Minnesmedalj — af 7:de storleken — som Kungl. Vetenskaps-Akademien låtit prägla 1842. På framsidan, omkring porträttet, läses: „A. J. Retzius Hist. Nat. et Oec. Prof. Lund. Eqv. Aur. — N. D. 3 Oct. 1742. D. D. 6 Oct. 1821.„ Frånsidan företer Svea, som med högra handen stödjer på en sköld med tre kronor, och som i vänstra handen håller en blomma I bakgrunden synes en plog af 1700-talets typ.

Omskriften lyder: "Scrutator opum solers vindexque mearum." I afskärningen läses: "R. Ac. Sc. Suec. Soc. Suo Meritiss. 1842."

Ringius, Gustaf Erland, * Moheda (Småland) $^{4}/_{4}$ 1846; phil. dr. Upsaliensis 1875, scientiæ naturalis et matheseos et linguæ anglicæ collega scholæ Christinæportensis (Kristinehamn) 1880, scientiæ naturalis, linguarum suecicarum germanicarumque adjunctus scholæ Istadiensis (Ystad) 1887.

566. Fotog. J. Lawitsky fec. Berlin 1884. Visit.

Ringius, Lars Adam, * Hellestad (Skåne) 1832; commissarius telegraphicus Pitensis (Piteå) 1857—91; horti cultor; † Hällan (Piteå) $^{10}{}_{8}$ 1902.

567. Autot. Göteborg 1902. 12:o. (Ex ephem. suec.)

568. Autot. J. Cederquist fec. Stockh. 1902. 8:o. (E Trädgården, Tidn. 1902.)

Rissler, Sigrid Alfhild Elisabeth, nata **Andersson,** * Stockholm $^{2}/_{1}$ 1868; uxor medicinæ doctoris Stockholmiensis *John G. Rissler* 1895.

569. Fotog. G. Florman fec. Stockh. 1895. Visit.

Digitized by Google

Ser. S.
N:r.

570. Autot. ad similit. photographiæ antecedentis. J. Cederquist fec. Stockh. 1900. — Vide **tab. 15.**

Romell, Lars, * Kumla (Närike) $^{4}/_{12}$ 1854; phil. cand. Upsaliensis 1885, lector vicarius scholæ Stockholmiensis (Norra Latinläroverket) 1886—87, e. o. magister scholæ Stockh. (Östermalms) 1887—90.

571. Fotog. C:a 1885. Miniat.

572. Fotog. Helene Edlund fec. Stockh. 1896. Visit.

Rosenberg, Gustaf Otto, * Göteborg, $^{9}/_{6}$ 1872; phil. dr. Bonnensis 1899, botanices docens Stockholmiensis (Stockholms Högskola) 1900.

573. Fotog. H. Hamnqvist fec. Stockh. 1899. Cabin.

Rossander, Carl Jacob. * Stockholm $^{20}/_{7}$ 1828; med. dr. Upsaliensis 1854, chirurgiæ adjunctus Stockholmiensis (Karolinska Mediko-kirurgiska Institutet) 1855, chirurgiæ e. o. professor ibidem 1863, professor ordin. 1885—93, † Stockholm 1901.

574. Lithog. Öst fec. Centraltryckeriet Stockh. exc. 4:o.

575. Autot. H. W. Tullberg exc. Stockh. 1896. Miniat. (E Sällsk. Idun 1896.)

576. Autot. Stockholm 1901. 8:o. (Ex ephem. suec.)

577. Autot. Generalstabens litografiska anstalt fec. 8.o.

Rudbeck, Olof, den äldre; vide **Rudbeckium, Olavum,** patrem.

Rudbeck, Olof, den yngre; vide **Rudbeckium Olavum,** filium.

Rudbeckius, Olavus, pater sequentis, * Wästerås 1630; medicinæ adjunctus Upsaliensis 1655, medicinæ e. o. professor Upsal. 1658, medicinæ professor ordin. Upsal. 1660—92, curator universitatis Upsal. 1663, oeconomiæ practicæ magister Upsal. (»commissarius i landzculturen») 1665; † Uppsala $^{17}/_{9}$ 1702.

578. Lithog. Gjöthström & Magnusson exc. Stockholm. 8:o.

579. Lithog. Joh. Cardon fec. Stockholm 1837. Spong & Cardon exc. Fol.

580. Lithog. J. S. Salmson fec. Gjöthström & Magnusson exc. Stockh. Fol.

581. Lithog. 4:o.

582. Fotog. ad similit. picturæ oleatæ Upsaliensis. Miniat.

583. Heliog. Generalstabens Litografiska Anstalt fec. Stockh. 1902. Miniat.

Kopia af ett Friherre *Joh. R. G. Rudbeck,* Stockholm, tillhörigt miniatyrporträtt, sannolikt måladt af *Elias Brenner.*

584. Heliot. Generalstabens Litografiska Anstalt. Stockh. 1902. Fol.

Till half storlek förminskad kopia af en mycket ovanlig tafla, tillhörig Friherre *R. Th. G. C. G. Rudbeck,* Edsberg. Den visar, såsom underskriften lyder: „gamla *Olof Rudbeck* med hustru och barn„; samt — närmare bestämdt — från vänster till höger räknadt, sonen *Olof* (professor *Olof Rudbeck* den yngre), dottern *Johanna Christina,* hustrun *Wendela,* född *Lohrman, Olof Rudbeck* den äldre själf, sonen *Gustaf* och dottern *Wendela. Olof Rudbeck* d. y. spelar på ett instrument, och de öfriga sjunga med notböcker framför sig. Å originalet äro ansikten, händer och bakgrund målade på papper. Kläderna däremot äro åstadkomna genom papperet påfästade, olikfärgade tygbitar.

Digitized by Google

Ser. S.
N:r.

Dessa uppgifter äro alla benäget meddelade af Friherre *Joh. R. G. Rudbeck*, som skänkt till samlingen såväl föregående som denna *Rudbecks*-bild.

585. Autot. Stockh. 1902. 12:o. (Ex ephem. suec.)
586. Autot. Göteborg 1902. 12:o. (Ex ephem. suec.)
587. Autot. Stockh. 1902. 8:o. (Ex ephem. suec.)

Rudbeckius, Olavus, filius antecedentis, * Uppsala $^{15}/_{3}$ 1660; medicinæ adjunctus Upsal. 1686, med. dr. Rheno-Traiectinus (Utrecht) 1690; medicinæ et botanices professor regius, designatus patris successor 1692; iter botanicum in Lapponia 1695; nobilitatus sub nomine *Rudbeck* 1719; archiater regius 1739; † Uppsala $^{23}/_{3}$ 1740.

588. Lithog. 4:o.
589. Fotog. ad similit. picturæ oleatæ, a L. von Breda factæ. Uppsala 1885. Miniat.
590. Autot. ad similit. picturæ ejusdem. J. Cederquist fec. Stockholm 1903. 8:o. (E *Th. M. Fries, Linné.*)

Originalet tillhör medicinska fakulteten i Uppsala.

Rudolphi, Israel (Carl) Asmund, vide ***Germaniam.***

Sahlén, Anders Johan, * Stenstorp (Västergötland) $^{22}/_{3}$ 1822; phil. dr. Lundensis 1850; e. o. magister scholæ Veneroburgensis (Vänersborg) 1850, rector scholæ Lidcopiensis (Lidköping) 1855, adjunctus scholæ Scarensis (Skara) 1856, scientiæ naturalis lector Scarensis 1861; † Göteborg $^{23}/_{7}$ 1891.

591. Autot. J. Cederquist fec. Stockholm 1900. 12:o.

Samzelius, Johan Axel Hugo, * Nyköping $^{3}/_{1}$ 1867; e. o. præfectus silvarum Pajalensis (Norrbotten) 1889.

592. Autot. H. W. Tullberg exc. & ed. Stockholm 1896. Miniat. (E Sällsk. Idun 1896.)

Sandahl, Oskar Theodor, * Ving (Västergötland) $^{9}/_{11}$ 1829; med. dr. Lundensis 1863, historiæ naturalis et materiæ medicæ adjunctus Stockholmiensis (Karolinska Mediko-Kirurgiska Institutet) 1852, pharmacologiæ e. o. professor Stockh. 1873, inspector instituti pharmaceutici Stockh. 1873; † Värmdö (Uppland) $^{22}/_{6}$ 1894.

593. Lithog. Centraltryckeriet Stockh. exc. 188-. P. B. Eklund ed. Fol. (E Portr.-gall. Sv. Vet.)
594. Autot. H. W. Tullberg exc. & ed. Stockh. 1896. Miniat. (E Sällsk. Idun 1896.)
595. Heliot. R. Ovesén fec. Stockh. 1894. 8:o. (E *Lampa, O. T. Sandahl.*)

Santesson, Carl Gustaf, * Stockholm $^{5}/_{7}$ 1862; med. dr. Upsaliensis 1892, physiologiæ docens Stockholmiensis (Karolinska Mediko-Kirurgiska Institutet) 1891, pharmcodynamices et pharmacologiæ e. o. professor Stockh. 1895.

596. Autot. H. W. Tullberg exc. & ed. Stockh. 1896. Miniat. (E Sv. Porträttg. XI.)

Digitized by Google

Ser. S.
N:r.

Santesson, Hedvig Lovisa Carolina, nata **Lovén,** * Stockholm $^{13}/_{12}$ 1867; uxor antecedentis anno 1892.

597. Fotog. A. Kindahl fec. Stockh. 1891. Visit.

598. Autot. ad similit. photographiæ antecedentis. J. Cederquist fec. Stockh. 1900. — Vide **tab. 15.**

Scheutz, Nils Johan Wilhelm, * Ökna (Småland) $^{8}/_{4}$ 1836; phil. dr. Upsaliensis 1857, collega scholæ Vestrovicensis (Westerwik) 1859, adjunctus scholæ Vexioniensis (Wäxiö) 1862, historiæ naturalis et linguæ latinæ lector scholæ Vexionensis 1872; † Wäxiö $^{26}/_{2}$ 1889.

599. Fotog. A. Hjertström fec. Växiö 1880. Visit.

600. Fotot. J. C. fotog. 8:o. (E *Nordst.* Botan. Not. 1889.)

Schlegel, Henrik Adolf Leonhard, * Stockholm $^{16}/_{1}$ 1845; med. licent. Upsaliensis 1878, medicus provincialis Dagensis (Daga, Södermanland); † Gnesta (Södermanland) $^{20}/_{6}$ 1901.

601. Fotog. 1867. Visit.

602. Autot. 1901. Miniat. (Ex ephem. suec.)

Segerstedt, Per Simeon Julius, * Törnsfall (Småland) $^{10}/_{7}$ 1866, phil. dr. Upsaliensis 1894, chemiæ et matheseos et physices e. o. lector Oestersundensis (Östersund) 1897.

603. Fotog. C:a 1886. Miniat.

Selander, Nils Edvard, * Arboga $^{27}/_{7}$ 1846; med. dr. 1887, bacteriologiæ docens Stockholmiensis (Karolinska Mediko-Kirurgiska Institutet) 1888, bacteriologiæ laborator Stockh. 1895, medicus chiliadis (regementsläkare) Stockh. 1897.

604. Autot. H. W. Tullberg exc. & ed. Stockh. 1896. Miniat. (E Sällsk. Idun 1896.)

Sernander, Johan Rutger, * Viby (Närike) $^{2}/_{11}$ 1866; phil. dr. Upsaliensis 1895, phytogeographiæ docens Upsal. 1895, botanices docens Upsal. 1899.

605. Fotog. C:a 1886. Miniat.

606. Autot. H. W. Tullberg exc. & ed. Stockholm 1896. Miniat. (E Sv. Portr.-gall. XI.)

607. Fotot. Stockh. 1902. 12:o. (Ex ephem. suec.)

Seth, Karl Adam Theodor, * Burseryd (Småland) $^{20}/_{1}$ 1850; conservator musei botanici Upsaliensis 1895.

608. Fotog. A. Höijer fec. Sundsvall 1878.

609. Fotog. C:a 1885. Miniat.

Simmons, Herman Georg, * Dalby (Skåne) $^{16}/_{8}$ 1866; phil. cand. Lundensis 1892, botanices e. o. amanuensis Lund. 1893—97, iter botanicum in America arctica (exped. *O. Sverdrup*) 1898—1902.

610. Fotot. Stockholm 1898. 12:o. (Ex ephem. suec.)

Digitized by Google

Ser. S.
N:r.

611. Autot. 1898. Miniat. (Ex ephem. norveg.)

612. Fotot. et xylog. Gustav Holter fec. Kristiania 1902. 12:o. (E Mindeblad i Anledning af »Frams» Hjemkomst $^{28}/_{9}$ 1902.)

Skottsberg, Carl Johan Fredrik, * Karlshamn $^{1}/_{12}$ 1880, phil. cand. Upsaliensis 1901, iter botanicum antarcticum (exped. *O. Nordenskjöld)* 1901—03.

613. Fotog. A. Wiklund fec. Stockholm 1901. Visit.

614. Autot. Göteborg 1901. Miniat. (Ex ephem. suec.)

615. Fotot. Stockh. 1901. 12:o. (Ex ephem. suec.)

Skårman, Johan Albert Otto, * Tived (Västergötland) $^{12}/_{12}$ 1862; phil. dr. Upsaliensis 1892, scientiæ naturalis lector vicar. Stockholmiensis 1892—94 et 1896—99, scientiæ naturalis et matheseos adjunctus scholæ Stockh. (Nya Elementarskolan) 1900.

616. Fotog. C:a 1886. Miniat.

Smitt, Johan Wilhelm, * Stockholm $^{3}/_{2}$ 1821, consul generalis (generalkonsul) reipublicæ Argentinæ in Stockholmia 1875.

617. Autot. H. W. Tullberg exc. & ed. Stockh. 1896. Miniat. (E Sällsk. Idun 1896.)

618. Autot. Stockh. 1901. 8:o. (Ex ephem. suec.)

Solander, Daniel Carl, vide ***Britanniam.***

Starbäck, Karl, * Norrköping $^{26}/_{12}$ 1863; phil. dr. Upsaliensis 1894, botanices docens Upsal. 1895, adjunctus scholæ Hudicsvalliensis (Hudiksvall) 1897, historiæ naturalis et chemiæ lector scholæ Gevaliensis (Gefle) 1902.

619. Fotog. C:a 1886. Miniat.

620. Autot. H. W. Tullberg exc. & ed. Stockholm 1898. Miniat. (E Sv. Porträttg. XII 1.)

621. Autot. 12:o. (E Nyårsalb. 1903.)

Stenström, Karl Otto Edvard, * Gillberga (Värmland) $^{10}/_{12}$ 1858; phil. dr. Upsaliensis 1890, historiæ naturalis et chemiæ lector vicarius Sundsvalliensis 1894, e. o. amanuensis musei botanici Stockholmiensis 1895, historiæ naturalis adjunctus vicar. Norcopiensis (Norrköping) 1897; † Norrköping $^{16}/_{1}$ 1901.

622. Fotog. H. Osti fec. Uppsala 188-. Visit.

623. Fotog. Björsell fec. Stockh. 1896. Visit.

624. Autot. ad similit. photographiæ antecedentis. J. Cederquist fec. Stockholm 1901. — Vide **tab. 12.**

625. Fotot. Stockh. 1901. 12:o. (Ex ephem. suec.)

Strindberg, Johan August, * Stockholm $^{22}/_{1}$ 1849; e. o. amanuensis bibliothecæ regiæ Stockh. 1874—82; scriptor.

626. Autot. H. W. Tullberg exc. & ed. Stockh. 1896. Miniat. (E Sällsk. Idun 1896.)

Digitized by Google

Ser. S.
N:r.

Strömfelt, Harald Georg Fredrik, comes, * Västra Husby (Östergötland) $^{9}/_{3}$ 1861; iter botanicum in Islandia 1883; phil. dr. Upsaliensis 1886, botanices docens Upsal. 1887, botanices amanuensis Regnellianus et Bergianus Stockholmiensis 1887—89; † Stockholm $^{29}/_{3}$ 1890.

627. Fotog. 1877. Cabin.
628. Autot. ad similit. photographiæ antecedentis. J. Cederquist fec. Stockh. 1900. — Vide **tab. 10.**
629. Fotog. H. Osti fec. Uppsala 1885. Visit.
630. Fotog. Eadem ac antecedens, sed. fol.
631. Autot. ad similit. photographiæ antecedentis. J. Cederquist fec. Stockh. 1900. — Vide **tab. 10.**
632. Xylog. G. Forssell sc. Stockh.. 1890. 4:o.

Stuxberg, Anton Julius, * Bunge (Gottland) $^{12}/_{4}$ 1849; phil. dr. Upsaliensis 1875; itinera zoologica in Sibiriam (exped. *A. E. Nordenskiöld*) 1875 et 1876, zoologus navis explorationis »Vega» (*A. E. Nordenskiölds* Vega-färd) 1878—80, zoologiæ director musei Gothoburgensis (Göteborg); † Göteborg $^{30}/_{11}$ 1902.

633. Fotog. 1875. Miniat.
634. Heliot. P. B. Eklund ed. Stockh. 1902. Fol. (E Portr. Framst. Sv.)
635. Autot. 1902. 8:o. (Ex ephem. suec.)
636. Autot. 1902. 8:o. (Ex ephem. suec.)
637. Fotot. 1902. 12:o. (Ex ephem. suec.)
638. Autot. 1902. 12:o. (Ex ephem. suec.)

Svanlund, Johan Fredrik Eberhard, * Ystad $^{8}/_{5}$ 1832; commissarius telegraphicus Carolicoronensis (Karlskrona) 1855—92, rector scholæ technicæ ibidem; † Tulseboda brunn, Kyrkhult (Småland) $^{20}/_{7}$ 1902.

639. Fotog. C. Gustafson fec. Karlskrona 1883. Visit.
640. Autot. Göteborg 1902. 12:o. (Ex ephem. suec.)

Swartz, Olof, * Norrköping $^{21}/_{9}$ 1760; med. dr. Upsaliensis 1785; iter botanicum in India occidentali 1783—86; professor Bergianus Stockholmiensis 1791—1818; præfectus musei Reg. Academiæ Scientiarum Suecicæ 1807, socius a secretis Academiæ ejusdem 1811—18, historiæ naturalis professor in instituto medico-chirurgico Stockh. 1813; † Stockholm $^{19}/_{9}$ 1818.

641. Chalcog. 8:o. (Ex *Ol. Swartz*, Adnotationes botanicæ. Ed. *J. M. Wikström*. Holmiæ 1829. 8:o.)
642. Chalcog. Grape sc. 12:o.
643. Lithog. A. Hårdh fec. Holm exc. Stockh. 12:o. (E tabula pleon-iconica exsecta.)

Urklipp ur en litografisk porträtt-"mosaiktafla" med bilder af nio läkare och naturforskare.

644. Lithog. Stockh. 8:o.
645. Nummus memorialis argenteus. M. Frumerie sc., jussu Reg. Academiæ Scientiarum Suecicæ. Stockh. 1824. Diam. 33 millim.

Digitized by Google

Ser. S.

N:r.

Minnesmedalj — af 8:de storleken — som Kgl. Vetenskaps-Akademien låtit prägla 1824. På framsidan, omkring porträttet, läses: "Ol. Swartz Botanicus Celeb." Frånsidan företer en blommande liljekonvalje med omskriften: "Honos dum prata virebunt." I afskärningen läses: "Secretario suo meritissimo def. MDCCCXVIII Acad. Scient. Suec.

646. Xylog. ad similit. lateris anterioris nummi memorialis antea commemorati. Stockh. 1891. (E *Wittr.* Berg. trädg. hist.)

Svedelius, Nils Eberhard, * Stockholm $^{5}/_{8}$ 1873; phil. dr. Upsaliensis 1901, amanuensis Regnellianus Stockh. 1901—02; iter botanicum in insula Zeylona (Ceylon) 1902—03.

647. Fotog. A. Dahlgren fec. Uppsala 1900. Visit.

Swedenborg, Emanuel (usque ad annum 1719 **Svedberg),** * Stockholm $^{29}/_{1}$ 1688; e. o. assessor collegii metallici Stockholmiensis (Bergskollegium) 1716, assessor ordinarius ibidem 1724—47; polyhistor doctissimus; vates mirificus; † London $^{29}/_{3}$ 1772.

648. Chalcog. Bernigeroth sculp. 8:o.

Swederus, Magnus Bernhard, * Fellingsbro (Västmanland) $^{27}/_{4}$ 1840; phil. dr. Upsaliensis 1877, historiæ naturalis et historiæ et linguæ suecicæ adjunctus scholæ Upsal. 1884.

649. Fotog. W. von Boeckmann fec. Uppsala 1863. Visit.

650. Fotog. S. Löfström fec. Uppsala 1878. Visit.

651. Autot. H. W. Tullberg exc. & ed. Stockholm 1898. Miniat. (E Sv. Porträttg. XII 1.)

Söderström, Edla Hedvig Sofia; vide **Klercker, E. H. S. af.**

Thedenius, Knut Fredrik, * Skogs-Tibble (Uppland) $^{12}/_{11}$ 1814; pharmacopola Stockholmiensis 1840; historiæ naturalis magister gymnasii Stockh. 1852; scientiæ naturalis lector gymnasii Stockh. 1859—1886; † Stockholm $^{4}/_{3}$ 1894.

652. Fotog. C. A. Brunstedt fec. Stockh. 1871. Visit.

653. Xylog. G. Forssell sc. Stockh. 1894. 8:o. (E *Sand., K. F. Thedenius.*)

654. Autot. H. W. Tullberg exc. & ed. Stockh. 1896. Miniat. (E Sällsk. Idun 1896.)

Theorin, Per Gustaf Emanuel, * Nydala (Småland) $^{4}/_{11}$ 1842; phil. dr. Upsaliensis 1866, adjunctus scholæ Gothoburgensis (Göteborg) 1868, historiæ naturalis et chemiæ lector Falunensis 1878.

655. Fotog. Uppsala 1866. Visit.

656. Fotog. C:a 1880. Miniat.

657. Autot. H. W. Tullberg exc. & ed. Stockholm 1901. Miniat. (E Sv. Porträttg. XII 2.)

Thunberg, Carl Peter, * Jönköping $^{11}/_{11}$ 1743; med. licent. Upsaliensis 1770; itinera botanica in Africa australi 1772—75; in Japonia 1775—76, in Jabadiu (Java) et Zeylona (Ceylon) 1777—78; botanices demonstrator

Digitized by Google

Ser. S.
N:r.

Upsaliensis 1777, e. o. professor Upsal. 1781, medicinæ et botanices professor Upsal. 1784—1828; † Uppsala (Tunaberg) $^{8}/_{8}$ 1828.

658. Chalcog. C. Westermayr. sc. 8:o.

Denna afbildning visar *Thunberg* i sin mannaålder; alla de öfriga såsom gammal gubbe.

659. Lithog. Stockholm. 4:o.

660. Lithog. Joh. Cardon fec. Stockh. 1838. Spong & Cardon exc. Fol.

661. Lithog. P. B. Eklund ed. Central-Tryckeriet exc. Stockh. 188-. Fol. (E Portr.-gall. Sv. Vet.)

662. Fotog. C:a 1886. Miniat.

663. Nummus memorialis argenteus. M. Frumerie sc., jussu Reg. Academiæ Scientiarum Suecicæ. Stockh. 1832. Diam. 31 millim.

Minnesmedalj — af 7:de storleken — som Kgl. Vetenskaps-Akademien låtit prägla år 1832. På framsidan omkring porträttet läses: "C. P. Thunberg Med. et Bot. Prof. Ups. R. O. W. C. nat. 1743 denat. 1828. Frånsidan visar en kvinnogestalt med krona, som i sin högra hand håller en blomma, *Thunbergia*. Omskriften lyder: "Suis late regina triumphis". I afskärningen läses: "Socio suo meritiss. Reg. Acad. Scient. Suec. 1832.

Tischler, Georg Friedrich Leopold, vide ***Germaniam***.

Tiselius, Gustaf August, * Hällesjö (Jämtland) $^{25}/_{8}$ 1833; phil. dr. Upsaliensis 1869, botanices et zoologiæ magister Ultunensis 1868—92, collega scholæ Stockholmiensis 1868.

664. Fotog. W. von Boeckmann fec. Uppsala 1868. Visit.

665. Autot. H. W. Tullberg exc. & ed. Stockh. 1896. Miniat. (E Sällsk. Idun 1896.)

Tolf, Robert, * Svenarum (Småland) $^{12}/_{12}$ 1849, tinctor (Ingatorp) 1879—90, botanicus et geologus societatis suecicæ paludum colendarum »Svenska Mosskultur-föreningen» (Jönköping) 1890.

666. Fotog. H. Holm fec. Jönköping 1902. Visit.

Torssander, Axel Gustaf Abraham, * Östra Vingåker (Södermanland) $^{17}/_{12}$ 1843; verbi divini minister 1866, pastor ecclesiæ Vårdinge (Södermanland) 1885.

667. Fotog. R. Roesler fec. Stockholm 1896. Visit.

Trana, Erik Andreas, * Göteborg $^{22}/_{4}$ 1847; phil. dr. Upsaliensis 1872, examen juridicum Upsal. 1876; scriba urbicus (stadsnotarie) Gothoburgensis 1886, socius collegii judiciarii urbici (justitierådman) Gothob. 1897.

668. Fotog. A. Jonason fec. Göteb. 1902. Visit.

669. Autot. 12:o. (E Nyårsalbum 1903.)

Tullberg, Sven Axel Teodor, * Landskrona $^{27}/_{2}$ 1852; phil. dr. Lundensis 1880; geologiæ docens 1880, geologus et paleontologus regni suecici 1881; † Lund $^{15}/_{12}$ 1886.

670. Autot. H. W. Tullberg exc. & ed. Stockholm 1896. Miniat. (E Sällsk. Idun 1896.)

Tullberg, Tycho Fredrik Hugo, * Uppsala $^{9}/_{10}$ 1842; phil. dr.

Digitized by Google

Ser. S.
N:r.

Upsal. 1869, zoologiæ docens Upsal. 1871, zoologiæ prosector Upsal. 1879, zoologiæ professor Upsal. 1882.

671. Fotog. H. Osti fec. Uppsala 1878. Visit.

672. Autot. H. W. Tullberg exc. & ed. Stockholm 1896. Miniat. (E Sv. Porträttg. XI.)

673. Autot. Stockh. 1902. 12:o. (Ex ephem. suec.)

674. Autot. Stockh. 1902. 8:o. (Ex ephem. suec.)

675. Autot. Göteborg 1902. 12:o. (Ex ephem. suec.)

Ulriksen, Fredrik, * Flöstrup, Fyen (Dania) $^{22}/_{1}$ 1843; hortulanus prædii Billskov (Fyen) 1861, prædii Hofmansgave (Fyen) 1866; migravit in Sueciam 1869; hortulanus prædii Snogeholm (Skåne) 1869, instituti agronomici Alnarpiensis 1873; director scholæ horticult. Alnarp. 1876.

676. Fotog. C. V. Roikjer fec. Malmö 1897. Visit.

677. Autot. Göteborg 1903. 12:o. (Ex ephem. suec.)

Wahlberg, Peter Fredrik, * Göteborg $^{19}/_{6}$ 1800; phil. dr. Upsaliensis 1824, oeconomiæ practicæ docens Upsal. 1825, med. dr. Upsal. 1827, materiæ medicæ et historiæ naturalis adjunctus Stockholmiensis (Karolinska Mediko-Kirurgiska Institutet) 1827, e. o. professor 1828, professor 1836—65; socius a secretis Reg. Academiæ Scientiarum Suecicæ 1848—66; † Stockholm $^{22}/_{5}$ 1877.

678. Xylog. I. Falander sc. Stockh. 1877. 4:o. (Ex ephem. suec.)

679. Lithog. R. Widing fec. Central-Tryckeriet exc. Stockh. 188-. P. B. Eklund ed. Fol. (E Portr.-gall. Sv. Vet.)

680. Autot. H. W. Tullberg exc. & ed. Stockh. 1896. Miniat. (E Sällsk. Idun 1896.)

681. Nummus memorialis argenteus. Lea Ahlborn sc., jussu Reg. Academiæ Scientiarum Suecicæ. Stockh. 1883. Diam. 31 millim.

Minnesmedalj — af 7:de storleken — som Kgl. Vetenskaps-Akademien låtit prägla år 1883. På framsidan, omkring porträttet, läses: "Peter Fr. Wahlberg Prof. Hist. Natur. N. 1800 O. 1877". Frånsidan visar en fjäril flygande till en ros. Omskriften lyder: "Studia et deliciæ" ("forskning och fägnad"). I afskärningen läses: "Socio a secretis botanico entomolog. R. Acad. Scient. Suec. MDCCCLXXXIII.

Wahlenberg, Georg (Göran), * Kroppa (Värmland) $^{1}/_{10}$ 1780; med. dr. Upsaliensis 1806; itinera botanica in Lapponia 1800, 1802, 1807, 1810, in Helvetia 1812, in montibus Carpatorum (Karpaterna) 1813; botanices demonstrator Upsal. 1814; (pharmaciæ) professor regius Upsal. 1826, medicinæ et botanices professor Upsal. 1829—51; † Uppsala $^{22}/_{3}$ 1851.

682. Lithog. Strömer & Hårdh lith. et exc. Stockholm. 12:o. (E tabula pleoniconica exsecta.)

Urklipp ur en litografisk porträtt-"mosaiktafla" med bilder af nio läkare och naturforskare.

683. Lithog. J. Cardon fec. & exc. Stockholm 1842. Fol. (E Galler. Sv. Lärde.)

684. Lithog. Central-Tryckeriet fec. P. B. Eklund ed. Stockh. 188-. Fol. (E Portr.-gall. Sv. Vet.)

Digitized by Google

Ser. **S.**
N:r.

685. Fotog. C:a 1886. Miniat.

686. Nummus memorialis argenteus. L. Ahlborn sc., jussu Reg. Academiæ Scientiarum Suecicæ. Stockh. 1862. Diam. 31 millim.

Minnesmedalj — af 7:de storleken — som Kgl. Vetenskaps-Akademien låtit prägla år 1862. På framsidan, omkring porträttet, läses: "G. Wahlenberg M. D. Hist. Nat. Prof. Upsal. — Nat. 1780 Denat. 1851". Frånsidan visar Minerva, som i högra handen bär en lagerkrans, och med den västra framtar en upprullad karta. Omskriften lyder: "Dilatavit regna mea et delineavit". I afskärningen läses: "Socio botan. illustri R. Acad. Scient Suec. MDCCCLXII.

Wahlstedt, Lars Johan, * Versås (Västergötland) $^{27}/_{3}$ 1836; phil. dr. Lundensis 1862, scientiæ naturalis et linguæ suecicæ lector Christianopolitanus (Kristianstad) 1864.

687. Autot. ad similit. photographiæ ex anno 1864 (?). J. Cederquist aut. Stockh. 1900. — Vide **tab. 9.**

688. Fotog. Skandinavisk Atelier fec. Kjöbenhavn 1897. Visit.

Warming, Johannes Eugenius Bülow, vide ***Daniam.***

Weigel, Christian Ehrenfried von, vide ***Germaniam.***

Westerlund, Carl Agardh, * Kalmar $^{12}/_{1}$ 1831; phil. dr. Lundensis 1862, collega scholæ Ronnebiensis 1862—93.

689. Fotog. A. Hjertström fec. Växjö 1882. Visit.

690. Lithog. Becquet Fr. exc. Paris 189-. 8:o.

Westöö, Oscar Anian, * Lärbro (Gottland) $^{18}/_{11}$ 1819; verbi divini minister 1846; adjunctus scholæ Visbiensis 1854—89; † Visby $^{29}/_{10}$ 1901.

691. Fotog. A. L. Köhler fec. Visby 186-. Visit.

692. Fotog. E. Broander fec. Visby 1901. Visit.

693. Autot. 1901. Miniat. (Ex ephem. suec.)

694. Fotot. 1901. 12:o. (Ex ephem. suec.)

Wijkström, Oskar Laurentius Ferdinand, * Askersund $^{26}/_{5}$ 1850; phil. cand. Upsaliensis 1880, scientiæ naturalis et historiæ et geographiæ collega scholæ Lidcopiensis (Lidköping) 1898.

695. Autot. H. W. Tullberg exc. & ed. Stockholm 1901. Miniat. (E Sv. Portr.-gall. XII 2.)

Wikström, Johan Emanuel, * Wänersborg $^{1}/_{11}$ 1789; med. dr. Upsaliensis 1817, professor Bergianus et director musei botanici Stockholmiensis 1818—56; † Stockholm $^{4}/_{6}$ 1856.

696. Lithog. O. Cardon lith. Spong exc. Stockholm. 4:o.

Wille, Johan Nordal Fischer; vide ***Norvegiam.***

Winslow, Andreas Pettersson, * Hyby (Skåne) $^{4}/_{6}$ 1835; phil. dr. Lundensis 1862, collega scholæ Helsingburgensis 1862, adjunctus scholæ Gothoburgensis (Göteborg) 1865; † Göteborg $^{28}/_{1}$ 1900.

697. Fotog. Åström & C:o fec. Göteborg 1880. Visit.

Digitized by Google

Ser. S.
N:r.

Wiström, Johan Alfred, * Gefle $^{28}/_{8}$ 1830; phil. dr. Upsaliensis 1857, adjunctus scholæ Hudicsvalliensis 1859—96; † Hudiksvall $^{5}/_{7}$ 1896.

698. Xylog. G. Forssell sc. Stockholm 1896. 12:o. (Ex *Auriv., J. A. Wiström.*)

Wiström, Per Wilhelm, * Falun $^{4}/_{7}$ 1865; phil. cand. Upsaliensis 1888; agronomus; magister scholæ popularis superioris Dalecarlicæ (Dalarnes folkhögskola, Fornby) 1898.

699. Fotog. C:a 1886. Miniat.

Witte, Bror Otto Hernfrid, * Ånimskog (Dalsland) $^{13}/_{7}$ 1877; phil. cand. Upsaliensis 1902, assistens horti botanici Bergiani Stockholmiensis 1902.

700. Fotog. Hanna Gråberg fec. Uppsala 1902. Visit.

Wittrock, Veit Brecher, * Holm (Dalsland) $^{5}/_{5}$ 1839; phil. dr. Upsaliensis 1866, botanices docens Upsal. 1866, botanices e. o. professor Upsal. 1878, botanices magister publicus Stockholmiensis (Stockholms Högskola) 1879—83, professor Bergianus et director musei botanici Stockh. 1879.

701. Fotog. H. Osti fec. Uppsala 1860. Miniat.

702. Autot. ad similit. photographiæ antecedentis. J. Cederquist fec. Stockh. 1900. — Vide **tab. 9.**

703. Fotog. H. Osti fec. Uppsala 1861. Miniat.

704. Fotog. H. Osti fec. Uppsala c:a 1866. Visit.

705. Fotog. H. Osti fec. Uppsala 1870. Visit.

706. Autot. ad similit. photographiæ antecedentis. J. Cederquist fec. Stockh. 1900. 12:o.

707. Fotog. H. Osti fec. Uppsala 1874. Cabin.

708. Autot. ad similit. photographiæ antecedentis. J. Cederquist fec. Stockh. 1900. — Vide **tab. 9.**

709. Fotog. Mai es tarsa fec. Budapest 1885. Visit.

710. Autot. H. W. Tullberg exc. & ed. Stockh. 1896. Miniat. (E Sällsk. Idun 1896.)

711. Fotog. A. Dahllöf fec. Stockh. 1899. Cabin.

712. Heliot. P. B. Eklund ed. Stockh. 1899. Fol. (E Portr. Framst. Sv.)

713. Autot. Stockh. 1900. 8:o. (Ex ephem. suec.)

714. Autot. Göteb. 1900. 12:o. (Ex ephem. suec.)

715. Fotog. A. J:son Dahllöf fec. Stockholm 1902. Cabin.

716. Autot. ad similit. photographiæ antecedentis. J. Cederquist fec. Stockh. 1903. 8:o. (E Trädg. Tidn. 1903.)

Zetterstedt, Johan Wilhelm, * Mjölby (Östergötland) $^{20}/_{5}$ 1785; phil. dr. Lundensis 1808, botanices docens Lund. 1810, botanices demonstrator et historiæ naturalis adjunctus Lund. 1812, secretarius universitatis Lund. 1828—36, botanices et oeconomiæ practicæ professor Lund. 1839—53; † Lund $^{23}/_{12}$ 1874.

717. Lithog. Strömer & Hårdh lith. et exc. Stockholm. 12:o. (E tabula pleoniconica exsecta.)

Urklipp ur en litografisk porträtt-"mosaiktafla" med bilder af nio läkare och naturforskare.

Digitized by Google

Ser. **S.**
N:r.

718. Fotog. B. A. Lindgren fec. Lund 1874. Visit.

719. Autot. ad similit. photographiæ antecedentis. J. Cederquist fec. Stockholm 1900. — Vide **tab. 6.**

720. Xylog. Stockh. 1874. 4:o. (Ex ephem. suec.)

Åkermark, Sophia, nata **Areschoug,** * Göteborg $^{19}/_{2}$ 1817; uxor mercatoris *J. M. Åkermark* anno 1835; † Göteborg $^{7}/_{1}$ 1882.

721. Fotog. ad similit. picturæ cretaceæ (pastellporträtt), anno 1837(?) factæ. J. Cederquist fot. Stockholm 1900. Cabin.

722. Autot. ad similit. photographiæ antecedentis. J. Cederquist fec. Stockh. 1900. Vide **tab. 15.**

Åmark, Fredrik Wilhelm, * Aspeboda (Dalarne) $^{15}/_{8}$ 1843; phil. dr. Upsaliensis 1872, collega scholæ Amalinæ (Åmål) 1871, collega scholæ Enecopiensis (Enköping) 1871, rector scholæ ejusdem 1889.

723. Autot. H. W. Tullberg exc. & ed. Stockholm 1898. Miniat. (E Sv. Porträttg. XII 1.)

Åhrling, Johan Erik Ewald, * Brännkyrka (Södermanland) $^{18}/_{9}$ 1837; phil. dr. Upsaliensis 1872, collega scholæ Arbogensis 1868; † Arboga $^{5}/_{4}$ 1888.

724. Fotog. C. A. Brunstedt fec. Stockholm 1866. Visit.

725. Fotog. J. P. Pettersson fec. Göteborg 1877. Visit.

Örström, Carl Abraham, * Arboga $^{5}/_{12}$ 1849; phil. dr. Upsaliensis 1875, verbi divini minister 1879, comminister Arosiensis (Wästerås) 1879, pastor ecclesiæ Skultuna 1886 et ecclesiæ Köping 1896.

726. Fotog. Upsala 1872. Visit.

727. Fotog. H. Osti fec. Upsala 1875. Visit.

Örtenblad, Veit Torsten, * Tanum (Bohuslän) $^{26}/_{4}$ 1855; præfectus silvarum Angermannicus (Ångermanland, Junsele revir) 1891, præfectus silvarum primarius (öfverjägmästare) regionis Vestrobottnicæ (Wästerbottens distrikt) 1900.

728. Fotog. J. P. Peterson fec. Göteborg 1874. Visit.

729. Fotog. M. Hansen fec. Stockholm 1880. Visit.

730. Autot. ad similit. photographiæ antecedentis. J. Cederquist fec. Stockholm 1900. — Vide **tab. 14.**

731. Fotog. A. Edlund fec. Stockh. 1899. Visit.

Österberg, Johan August, * Bosarp (Skåne) $^{16}/_{12}$ 1849; magister scholæ popularis (Klara folkskola) Stockholmiensis 1875.

732. Fotog. A. J. Dahllöf fec. Stockholm 1900. Visit.

Digitized by Google

Ser. **Ae.** N:r.

Aegyptus. Egypten. El Misr.
Aegypten. Egypt. Égypte. Egitto.

Figari, Antonio, bey, * Rapallo (Italia) 1804; inspector pharmacopolarum ægyptiacorum; director hortorum proregis ægyptiaci (Khediv) Cairoënsium; chemiæ et historiæ naturalis professor; † Genova (Italia) $^{8}/_{11}$ 1870.

1. Fotog. Visit.

Schweinfurth, Georg August, vide ***Germaniam.***

Ser. **Ar.** N:r.

Argentina. Argentinska republiken. República Argentina.
Argentinien. Argentine Republic. République Argentine. Confederazione Argentina.

Autran, Eugène, vide ***Helvetiam.***

Bonpland, Aimé, vide ***Galliam.***

Hieronymus, Georg Hans Emmo Wolfgang, vid ***Germaniam.***

Kurtz, Frederico, (germanice **Fritz**), * in Germania; phil. dr.; assistens horti botanici Berolinensis (Berlin) c:a 1879 et musei mineralogici ibidem c:a 1881; migravit in Argentinam c:a 1882; botanices professor et director musei botanici univ. Cordubensis (Córdova) 1883.

1. Fotog. Barth y Taggesell fec. Córdoba, Rosario y Tucuman. Cabin.

Ser. **Au.** N:r.

Austria. Österrike. Oesterreich.
Oesterreich. Austria. Autriche. Austria.

Ambrosi, Francesco, * Borgo di Valsugana (Tyrol) $^{17}/_{11}$ 1821; director musei et bibliothecæ Tridentinæ (Trient, Trento); † Trient $^{9}/_{4}$ 1897.

1. Autot. 8:o. (E *Sacc., Ambrosi* Biog.)

Billroth, Christian Albert Theodor, * Bergen, Rügen (Germania) $^{26}/_{4}$ 1829; med. dr. Berolinensis 1852; assistens chirurgo C. von Langenbeck, Berolinensi 1853—59; chirurgiæ docens Berolin. 1856; chirurgiæ professor univ. Turicensis (Zürich, Helvetia) 1859 et univ. Vindobonensis (Wien) 1867; consiliarius aulicus austriacus; † Abbazia $^{6}/_{2}$ 1894.

2. Xylog. 8:o. (Ex Ueb. Land u. Meer 1894.)
3. Autot. 8:o. (E *Lehm.*, Galer. Arz. u. Naturf.)

Brittinger, Christian Casimir, * Friedberg (Hessen—Darmstadt) $^{30}/_{4}$ 1795; pharmacopola Steirensis (Steyr, Ober—Oesterreich) 1827; † Steyr $^{11}/_{1}$ 1869.

4. Lithog. E. Kaiser fec. J. Haller exc. Wien 1860. 8:o. (Ex Oesterr. Botan. Zeitschr. 1860.)

Digitized by Google

Ser. **Au.**
N:r.

Busbecq, Augier (Ogier) Ghislain de, * Commines, Flandern (nunc Gallia, tunc provincia Burgundionum regni Germanici) 1522; nuntius austriacus apud imperatorem turcicum (sultan) Soliman II (Constantinopel) 1555—62; præceptor principum austriacorum imperialium 1562, legatus austriacus in Gallia 1582—92; † Maillot, Rouen (Gallia) $^{28}/_{10}$ 1592.

5. Lithog. 8:o. (E *Morr.*, Belg. Hortic. 1875.)

Celakovský, Ladilav Jos., * Prag $^{29}/_{11}$ 1834; custos sectionis botanicæ musei bohemici 1860; phil. dr. Pragensis; botanices docens instituti polytechnici Prag. 1866; botanices e. o. professor univ. bohemici Prag. 1871, botanices professor ordinarius ibidem 1880; † Prag $^{24}/_{11}$ 1902.

6. Lithog. Daufhage fec. H. Gerhart exc. Wien 1871. 8:o. (Ex Oesterr. Bot. Zeitschr. 1871.)

Clusius, Carolus, gallice **Charles de l'Escluse,** * Arras (nunc Gallia, tunc provincia Burgundionum regni Germanici) $^{18}/_{2}$ 1525; jur. licent. Lovaniensis (Louvain, Belgium) 1548, med. licent. Monspeliensis (Montpellier) 1553; iter botanicum in Hispania et Lusitania 1564—65; præfectus rei herbariæ apud imperatores Maximilianum II:dum et Rudolphum II:dum (Wien) 1573—88; professor univ. Lugduno-Batavæ (Leyden, Hollandia) 1593—1609; † Leyden $^{4}/_{4}$ 1609.

7. Fotog. ad similit. chalcographiæ veteris, Clusium 34 annos natum ostendentis. 8:o. (E *Clusius*, Fungorum in Pannoniis observatorum brevis historia. Ed. *G. de Istvánffi.* 1896.)

8. Fotog. ad similit. chalcographiæ veteris a J. de Gheyn factæ, Clusius 75 annos natus ostendentis. Fol. (Ex *Clusius,* Fungorum in Pannoniis observatorum brevis historia. Ed. *G. de Istvánffi.* 1896.)

Porträttet upptager blott en mindre del af taflans utrymme. Det mesta utgöres af naturhistoriska föremål, växter och djur m. m.

9. Chalcog. Anon. (de Bry?) 8:o.

Gammal, god koppargravyr, återgifvande samma porträtt som föregående.

10. Chalcog. Jos. Schmidt sc. Wien. 8:o.

Fint utförd koppargravyr efter samma original som föregående.

Dodonæus, Rembertus, vide ***Belgium.***

Eble, Burkhard, * Weil $^{6}/_{11}$ 1799; med. et. chir. dr.; † Wien $^{3}/_{8}$ 1839.

11. Siderog. W. Kraus pinx. J. Jung sculp. 8:o.

Eichler, August Wilhelm, vide ***Germaniam.***

Endlicher, Stefan Ladislaus, * Pressburg (Hungaria) $^{24}/_{6}$ 1804; baccalaureus theologiæ, scriptor bibliothecæ aulicæ Vindobonensis (Wien) 1828, custos sectionis botanicæ musei aulici (Hof-Naturalien-Cabinet) Vindob. 1836, med. dr. honorarius Vindob. 1840, botanices professor Vindob. 1840; Wien † $^{28}/_{3}$ 1849.

Digitized by Google

Ser. **Au.**
Nr.

12. Siderog. Meinetzberger sc. 8:o.

Ettingshausen, Constantin von, liber baro; * Wien $^{16}/_{6}$ 1826; med. dr. Vindobonensis (Wien) 1848, physices et zoologiæ et mineralogiæ et botanices professor academiæ medico-chirurgicæ (Josephinum) Vindob. 1854, botanices et paleophytologiæ professor Grætiensis (Graz) 1871; † Graz $^{1}/_{2}$ 1897.

13. Autot. 4:o. 1897.

Fenzl, Eduard, * Krummnussbaum (Nieder-Oesterreich) $^{15}/_{2}$ 1808; med. dr. Vindobonensis (Wien) 1833, custos sectionis botanicæ musei aulici (Botan. Hof-Cabinet) Vindob. 1840, botanices professor Vindob. 1849—78; † Wien $^{29}/_{9}$ 1879.

14. Lithog. Ed. Kaiser fec. J. Haller exc. Wien 1862. 8:o. (Ex Oesterr. Bot. Zeitschr. 1862.)

15. Heliot. Divald K. Eperjes fec. 8:o.

Hanausek, Thomas Franz, * Weitwörth (Salzburg) $^{26}/_{9}$ 1852; professor scholæ realium superioris Cremsensis (Krems a. Donau) 1880, phil. dr. Vindobonensis (Wien) 1881, historiæ naturalis professor scholæ realium superioris Vindob. 1885.

16. Heliot. 1892. 8:o. (E *Reber*, Galler. Therap. u. Pharmak.)

Hauck, Ferdinand, * Brünn $^{29}/_{4}$ 1845; phil. dr. honor. Turicensis (Zürich), adjunctus directorii telegraphici Tergestinensis (Triest); † Triest $^{21}/_{10}$ 1889.

17. Fotog. G. Swatosch fec. Trieste 1878. Visit.

18. Autot. ad similit. photographiæ antecedentis. J. Cederquist fec. Stockholm 1900. Vide **tab. 23.**

19. Fotog. Squinabol fec. Padova. Visit.

20. Heliot. 8:o.

21. Xylog. Wien 1887. 8:o. (Ex Oesterr. Bot. Zeitschr. 1887.)

Herbich, Franz, * Wien $^{8}/_{5}$ 1791; med. dr. Vindobonensis (Wien) 1818, medicus militaris inferior 1809, medicus chiliadis (Regimentsarzt) 1824—45: † Krakau $^{29}/_{9}$ 1865.

22. Fotog. Visit. (E *Neilr.*, *Fr. Herbich.*)

Heucher, Joannes Henricus de, vide ***Germaniam.***

Hildenbrand, Franz von, * Wierzbowie (Volhynia, Rossia) $^{7}/_{9}$ 1789; med. dr., medicinæ professor univ. Vindobonensis (Wien); † Ofen (Hungaria) $^{6}/_{4}$ 1849.

23. Lithog. 4:o. (E Portr.-Galler. ber. Aerz. u. Naturf. Wien 1838.)

Hohenbühel, genannt Heufler zu Rasen, Ludwig von, liber baro 1865; * Innsbruck $^{26}/_{8}$ 1817; commissarius juris Histricus (Istrien), 1846—49, secretarius ministerii ecclesiastici Vindobonensis (Wien) 1849, consiliarius junior ministerii ejusdem (Sectionsrath) 1853, consiliarius senior ministerii ejusdem (Ministerialrath) 1864; † Altenzoll (Tirol) $^{8}/_{6}$ 1885.

Digitized by Google

Ser. **Au.**

N:r.

24. Lithog. Ed. Kaiser fec. 1867. J. Stoufs exc. Wien. 8:o. (Ex Oesterr. Bot. Zeitschr. 1868.)

25. Fotog. C. Herberth fec. Wieden. Visit.

Ingen-Housz, Jan, vide ***Britanniam.***

Jacquin, Nicolaus Joseph von, liber baro 1806; * Leyden (Hollandia) $^{16}/_{2}$ 1727; medicus; iter botanicum in India occidentali et America australi 1755—59; chemiæ professor Selmiczlaniensis (Schemnitz, Hungaria); chemiæ et botanices professor Vindobonensis 1768—97; † Wien $^{26}/_{10}$ 1817.

26. Chalcog. Jos. Keitzinger pinx. Wien, J. C. Krüger sc. Berlin. 8:o.

Jacquin Nicolaus Joseph (vide supra) et **Jacquin, Joseph Franz,** liber baro 1806; filius antecedentis; * Schemnitz (Hungaria) $^{7}/_{2}$ 1766; botanices et chemiæ professor Vindobonensis; † Wien $^{4}/_{12}$ 1839.

27. Chalcog. L. Posch in cera fec., Mathieu sc. Wien 1802. 8:o.

Janczewski, Eduard von Glinka, * Blinstrubiski (Littauen, Rossia) $^{14}/_{12}$ 1846; phil. dr. Halensis (Germania) 1872; botanices docens Cracoviensis (Krakau) 1873, phytotomiæ et phytophysiologiæ e. o. professor Cracov. 1875, professor ordinarius ibidem 1887.

28. Fotog. J. Mien fec. Krakau. 1900. Cabin.

29. Autot. ad similit. photographiæ antecedentis. J. Cederquist fec. Stockholm 1900. — Vide **tab. 23.**

Janka von Bulcs, Victor, vide ***Hungariam.***

Jessenius a Jessen, Johan, vide ***Germaniam.***

Juratzka, Jacob, * Olmütz $^{8}/_{7}$ 1821; polytechnicus instituti Pragensis 1849; † Wien $^{22}/_{11}$ 1878.

30. Lithog. Dauthage fec., H. Gerhart exc. Wien 1873. 8:o. (Ex Oesterr. Bot. Zeitschr. 1873.)

Kablik, Josephine, nata **Ettel,** * Hohenelbe (Bohemia) $^{9}/_{3}$ 1787; uxor Adalberti Kablik, pharmacopola Hohenelbensis 1806; † Hohenelbe $^{21}/_{7}$ 1863.

31. Lithog. Ed. Kaiser fec. I. Haller exc. Wien 1860. (Ex Oesterr. Bot. Zeitschr. 1860.)

Kellner von Köllenstein, Carl, * Leitmeritz (Bohemia) $^{30}/_{4}$ 1807; miles austriacus (»Major»); † Komorn (Hungaria) 1849.

32. Fotog. Squinabol fec. Padua. Visit.

Kerner von Marilaun, Anton R., * Mautern (Nieder-Oesterreich) $^{12}/_{11}$ 1831; med. dr. Vindobonensis (Wien) 1854, professor scholæ realium superioris Budensis (Buda, Ofen) 1855, historiæ naturalis professor polytechnici Josephini Budensis 1858, botanices professor Oenipontanus (Innsbruck) 1860, botanices systematicæ professor et director horti botanici univ. Vindobon. 1878, consiliarius aulicus 1885; † Wien $^{22}/_{6}$ 1898.

33. Xylog. 8:o. (Ex Ueb. Land und Meer 1898.)

Digitized by Google

Ser. **Au.**
N:r.

Kornhuber, Andreas von, * Kematen (Ober-Oesterreich) $^{2}/_{8}$ 1824; phil. dr. Salisburgensis (Salzburg) 1845, med. dr. Vindobonensis (Wien) 1850, adjunctus instituti veterinarii Vindobonensis, historiæ naturalis professor scholæ realium superioris Posoniensis (Pressburg) 1852, botanices et zoologiæ professor instituti polytechnici Vindobonensis 1861—95.

34. Xylog. 8:o. (Ex Oesterr. Bot. Zeitschr. 1886.)

Kotschy, Carl Georg Theodor, * Ustron (Oesterr. Schlesien) $^{15}/_{4}$ 1813; itinera botanica in Aegypto, Nubia, Syria, Asia minore, Mesopotamia, Corduëne (Kurdistan), Persia 1836—43, 53, 55, 59, 62; phil. dr. honorarius Jenensis; custos-adjunctus musei botanici aulici Vindobonensis (Wien) 1852; † Wien $^{11}/_{6}$ 1866.

35. Fotog. E. Rabending fec. Wien. Visit.

36. Autot. ad similit. photographiæ antecedentis. J. Cederquist fec. Stockholm 1902. — Vide **tab. 23.**

Krasan, Franz, * Sempas (Görz) $^{2}/_{10}$ 1840; magister gymnasii Krainburgensis 1869, Cilliensis 1874, Græciensis 1880.

37. Xylog. Wien 1888. 8:o. (Ex Oesterr. Bot. Zeitschr. 1888.)

Krombholz, Julius Vincenz von, * Politz (Bohemia) $^{19}/_{12}$ 1782, mycologus, † Prag $^{2}/_{11}$ 1843.

38. Lithog. 4:o. (E Port.-Galler. ber. Aerz. u. Naturf. Wien 1838.)

Leitgeb, Hubert, * Portendorf (Kärnten) $^{20}/_{10}$ 1835; phil. dr. Græciensis (Graz) 1855; magister gymnasii (Cilli, Görz, Linz, Graz) 1857—68; botanices docens univ. Græciensis 1866, botanices e. o. professor ibidem 1867, botanices professor ordin. ibidem 1869—88; botanices magister instituti polytechnici ibidem 1873—79; † Graz $^{5}/_{4}$ 1888.

39. Heliot. I. Löwy fec. Wien. 8:o.

Leonhardi, Hermann von, liber baro; * Frankfurt am Main $^{12}/_{3}$ 1809; philosophiæ e. o. professor Pragensis 1850, philosophiæ professor ordin. Prag 1866; † Prag $^{21}/_{8}$ 1875.

40. Autot. ad similit. photographiæ, a Langer et Pommerenig (Prag) anno 1866 factæ. J. Cederquist fec. Stockhólm 1900. — Vide **tab. 23.**

Maly, Joseph Carl, * Prag $^{2}/_{3}$ 1797; med. dr. Pragensis 1823, medicus practicus Græciensis 1824; † Graz $^{25}/_{1}$ 1866.

41. Lithog. E. Kaiser fec., I. Haller exc. Wien 1861. 8:o. (Ex Oesterr. Bot. Zeitschr. 1861.)

Marchesetti, Carlo de, * Triest $^{17}/_{1}$ 1850; med. dr. Vindobonensis (Wien) 1874; iter botanicum in India orientali 1875—76; director musei Tergestini (Triest) 1876.

42. Lithog. Chr. Höller fec. Wien 1883. 8:o. (Ex Oesterr. Bot. Zeitschr. 1883.)

Matthiolus, Petrus Andreas (italice **Pietro Andrea Mattioli**) * Siena (Italia) $^{23}/_{3}$ 1500; medicus practicus Senensis, Romanus, Triden-

Digitized by Google

Ser. **Au.**
N:r.

tinus (Valle Anania 1527), Goritiensis (Görz 1541); archiater archiducis Ferdinandi (Prag 1553) et imperatoris Maximiliani II:di (Wien 1564—76); † Trient 1577.

43. Chalcog. de Bry sc. 8:o.

Mikan, Joseph Gottfried von, * Böhmisch-Leipa $^{3}/_{9}$ 1743; professor Pragensis; † Prag $^{7}/_{8}$ 1814.

44. Lithog. Lüder fec. 1826. Fol.

Neilreich, August, * Wien $^{12}/_{12}$ 1803; consiliarius judicii principalis (Oberlandes-Gerichtsrath) austriacus; † Wien $^{1}/_{6}$ 1871.

45. Fotog. Wien 1859. Cabin. (E Verh. zool.-bot. Ges. Wien.)

46. Lithog. E. Kaiser fec., Reiffenstein & Rösch exc. Wien 1859. (Ex Oesterr. Bot. Zeitschr. 1859.)

Palacký, Johann Baptist, * Prag $^{10}/_{10}$ 1830; phil. dr. Pragensis 1850, jur. dr. 1854, geographiæ docens Prag. 1856, e. o. professor 1885, professor ordinarius universitatis bohemicæ (Prag).

47. Xylog. M. A. Tolong sc. Wien 1889. 8:o. (Ex Oesterr. Bot. Zeitschr. 1889.)

Plenck, Joseph Jacob von, * Wien $^{28}/_{11}$ 1738; professor academiæ militaris Vindobonensis (Wien); † Wien $^{24}/_{8}$ 1807.

48. Lithog. 4:o. (E Portr.-Galler. ber. Aerz. u. Naturf. Wien. 1838.)

Poetsch, Ignaz Sigismund, * Görkau (Bohemia) $^{20}/_{10}$ 1823; med. dr. Vindobonensis (Wien) 1849, medicus dioecesis Cremisani (Kremsmünster, Ober-Oesterreich) 1854—75; † Randegg (Nieder-Oesterreich) $^{23}/_{4}$ 1884.

49. Lithog. Chr. Höller fec. Wien 1881. 8:o. (Ex Oesterr. Bot. Zeitschr. 1881.)

Pokorny, Alois, * Iglau (Mähren) $^{23}/_{5}$ 1826; magister gymnasii academici Vindobonensis (Wien) 1852—64; phil. dr. honor. Gotingensis (Göttingen) 1855, Vindobonensis 1857; phytogeographiæ docens Vindob. 1857—68; director gymnasii realium (Leopoldstadt) Vindob. 1864; † Innsbruck $^{29}/_{12}$ 1886.

50. Lithog. E. Kaiser fec. J. Stoufs exc. Wien 1863. (Ex Oesterr. Bot. Zeitschr. 1863.)

Purkinje, Johannes Evangelista, * Libochowitz (Bohemia) $^{17}/_{12}$ 1787, med. dr. Pragensis 1819, physiologiæ professor univ. Vratislaviensis (Breslau) 1823, physiologiæ professor univ. Prag. 1849, † Prag $^{28}/_{7}$ 1869.

51. Lithog. Bertsch & Aaraud phot. Paris, Rud. Hoffmann lith. 1856, J. Haller exc., George André Lenoir ed. Fol. (E Gallerie ausgezeich. Naturforsch.)

Rauscher, Robert, * Brünn $^{26}/_{7}$ 1806; juris. dr. Olmutiensis (Olmütz) 1833, actuarius rei ærarii (Wien 1841), adjunctus rei ærarii (Linz 1848, Wien 1853—68); † Linz $^{4}/_{3}$ 1890.

52. Heliot. Hralüzka fec. Wien. 8:o. (Ex Oesterr. Bot. Zeitschr. 1885.)

Rostafiński, Josef Thomas von, * 1850; phil. dr., botanices e. o. professor univ. Cracoviensis (Krakau), botanices professor ordin. ibidem 1882.

Digitized by Google

Ser. **Au.**

N:r.

53. Fotog. A. Hruschka fec. Strassburg 1875. Visit.

54. Autot. ad similit. photographiæ antecedentis. J. Cederquist fec. Stockholm 1900. — Vide **tab. 23.**

Ruprecht, Franz Joseph, vide ***Rossiam.***

Sachs, Julius von, vide ***Germaniam.***

Sauter, Anton Eleutherius, * Grossarl (Salzburg) $^{19}/_{3}$ 1800; med. dr. Vindobonensis (Wien) 1826; medicus practicus Tirolensis 1828, Austriacus 1832, Salisburgensis (Salzburg) 1848; † Salzburg $^{6}/_{4}$ 1881.

55. Lithog. Dauthage fec. 1876. Schilling & Hannak exc. Wien. 8:o. (Ex Oesterr. Bot. Zeitschr. 1877.)

Schenk, Joseph August von, vide ***Germaniam.***

Schiedermayr, Carl B., * Linz $^{3}/_{11}$ 1818; med. dr. Vindobonensis (Wien) 1843, chir. dr. Vindob. 1844; medicus Aredatensis (Linz) 1845, Kirchdorfiensis 1849, Aredatensis 1874; † Kirchdorf $^{29}/_{10}$ 1895.

56. Lithog. Chr. Höller fec. Wien. 8:o. (Ex Oesterr. Bot. Zeitschr. 1882.)

Schlosser von Klekowski, Joseph Calasenz, vide ***Hungariam.***

Schur, Johann Ferdinand, vide ***Hungariam.***

Scopoli, Joannes Antonius, * Cavallese (Tirol) $^{3}/_{6}$ 1723; med. dr. Oenipontanus (Innsbruck) 1743, Vindobonensis (Wien) 1754; medicus Idriensis (Idria, Krain) 1754; mineralogiæ et metallurgiæ magister academiæ Selmiczlaniensis (Schemnitz, Hungaria) 1767, chemiæ et botanices professor univ. Ticinensis (Pavia) 1776; † Pavia $^{8}/_{6}$ 1788.

57. Xylog. J. Kleinhardt del. J. Bultzer sculp. 8:o. (E *Voss*, Gesch. Bot. Krain.)

Siegmund, Wilhelm, * $^{7}/_{5}$ 1821; præfectus urbis (Bürgermeister) Reichenberg (Bohemia); † Reichenberg $^{18}/_{11}$ 1897.

58. Autot. 8:o. (E Mitth. Ver. Naturf. Reichenb. 1899.)

Skofitz, Alexander, * Rzeszow (Galizien) $^{21}/_{1}$ 1822; pharmaciæ magister Vindobonensis (Wien) 1847; phil. dr. honor. Gotingensis (Göttingen) 1854; editor ephemeridum Oesterr. Botan. Wochenblatt 1851—57 et Oesterr. Botan. Zeitschr. 1858—1892; † $^{17}/_{11}$ 1892.

59. Lithog. A. Dauthage fec. Schilling & Hannak exc. Wien. 8:o. (Ex Oesterr. Botan. Zeitschr. 1875.)

Strobl, Gabriel, * Unzmarkt (Steiermark) $^{3}/_{11}$ 1846; verbi divini minister 1870; professor gymnasii Benedictini Sitanstetensis (Seitenstätten) 1876, Melcensis (Melk) 1880.

60. Xylog. 8:o. (Ex Oesterr. Bot. Zeitschr. 1886.)

Tommasini, Mutius von, * Triest $^{8}/_{6}$ 1794; commissarius juris Spalatensis 1823, assessor juris Tergestinensis (Triest) 1827, præfectus urbis Tergestis 1839—60; † Triest $^{31}/_{12}$ 1879.

Digitized by Google

Ser. **Au.**

N:r.

61. Lithog. Ed. Kaiser fec. J. Stoufs exc. Wien. 8:o. (Ex Oesterr. Bot. Zeitschr. 1866.)

62. Fotog. Sebastianutti & Benque fec. Trieste. Cabin.

Trattinick, Leopold, * Klosterneuburg (Nieder-Oesterreich) $^{26}/_{5}$ 1764; custos musei botanici aulici Vindobonensis (Wien); † Wien $^{24}/_{1}$ 1849.

63. Chalcog. G. C. Fricke del., L. Beyer sc. 4:o.

64. Chalcog. 8:o.

Unger, Frans Xaver, * Amthof (Steiermark) $^{30}/_{11}$ 1800; med. dr. Vindobonensis (Wien) 1827; medicus provincialis Tirolensis (Kitzbühel) 1830; botanices et zoologiæ professor univ. Grætiensis 1835; phytophysiologiæ professor univ. Vindobonensis 1849—67; iter botanicum in insula Cypro 1862; † Graz $^{12}/_{2}$ 1870.

65. Lithog. E. Kaiser fec. J. Stoufs exc. Wien. 8:o. (Ex Oesterr. Bot. Zeitschr. 1864.)

66. Lithog. Kriehuber fec. Gerhart exc. Wien. 8:o.

Vogl, August Emil von, * Weisskirchen (Mähren) $^{3}/_{8}$ 1833; med. dr. Vindobonensis (Wien) 1859; pharmacognosiæ docens univ. Vindob. 1864; medicus chiliadis (Regimentsartzt) 1866; botanices et zoologiæ professor instituti polytechnici Pragensis 1870, pharmacognosiæ et pharmacologiæ professor univ. Vindob. 1874.

67. Lithog. L. Schilling exc. Wien. 8:o. (Ex Oesterr. Bot. Zeitschr. 1878.)

Voss, Wilhelm, * Wien $^{31}/_{12}$ 1849; zoologiæ et botanices assistens instituti polytechnici Vindobonensis (Wien) 1871—74; professor scholæ realium superioris Laibacensis 1877, Vindobon. 1894; † Wien $^{30}/_{3}$ 1895.

68. Xylog. Wien. 8:o. (Ex Oesterr. Bot. Zeitschr. 1885.)

Wawra von Fernsee, Heinrich, * Brünn $^{2}/_{2}$ 1831; medicus et botanicus navis »Carolina» (Africa et America Australis) 1856—58, navis »Elisabeth» (Brasilia) 1859—60, navis »Novara» (India Occidentalis et Mexico) 1864—65, navis »Donau» (circumnavigatio Terræ) 1868—71, itineris principum Saxoniæ-Coburgi in America Boreali et Australia et Asia 1872—73, itineris principum Saxoniæ-Coburgi in Brasilia 1879; † Baden (Nieder-Oesterreich) $^{24}/_{5}$ 1887.

69. Lithog. E. Kaiser fec. A. Hartinger & Sohn exc. Wien. 8:o. (Ex Oesterr. Bot. Zeitschr. 1867.)

Weiss, Gustav Adolf, * Freiwaldau (Oesterr. Schlesien) $^{25}/_{8}$ 1837; phil. dr. Vindobonensis (Wien) 1858; phytophysiologiæ docens univ. Vindob. 1860; botanices professor univ. Leopolitanus (Lemberg) 1862; phytophysiologiæ professor univ. Pragensis 1871; † $^{17}/_{3}$ 1894.

70. Xylog. Wien. 8:o. (Ex Oesterr. Bot. Zeitschr. 1884.)

Welwitsch, Fredrik, vide ***Lusitaniam***.

Wiesner, Julius, * Tschechen (Mähren) $^{20}/_{1}$ 1838; phil. dr. honor.

Digitized by Google

Ser. **Au.**
N:r.

Jenensis 1860; phytophysiologiæ docens instituti polytechnici Vindobonensis (Wien) 1861, e. o. professor ibidem 1868; phytophysiologiæ professor academiæ silvaticæ (Mariabrunn) 1870; phytotomiæ et phytophysiologiæ professor univ. Vindob. 1873.

71. Lithog. Kriehuber fec. H. Gerhart exc. Wien. 8:o. (Ex Oesterr. bot. Zeitschr. 1870.)

Wilhelm, Carl Adolf, * Brünn $^{15}/_{11}$ 1848; phil. dr. Argentoratensis (Strassburg) 1877; botanices docens instituti agronomici (Hochschule für Bodencultur) Vindobonensis (Wien) 1881, botanices e. o. professor ibidem 1889, botanices professor ordin. ididem 1896.

72. Autot. ad similit. photographiæ anno 1877 factæ. J. Cederquist aut. Stockholm 1900. — Vide **tab. 23.**

73. Fotog. Pokorny fec. Wien 1898. Visit.

74. Autot. ad similit. photographiæ antecedentis. J. Cederquist fec. Stockholm 1900. 12:o.

Willkomm, Moritz, vide ***Germaniam.***

Wulfen, Franz Xaver von, liber baro, * Belgrad $^{5}/_{11}$ 1728; verbi divini minister (e societate Jesu) 1763; grammaticæ, matheseos, logices, metaphysices, physices magister (Görz, Wien, Laibach, Klagenfurt) 1755—68; † Klagenfurt $^{17}/_{3}$ 1805.

75. Lithog. Rauschenfels fec. 8:o.

Ser. **Be.** **Belgium. Belgien. Belgique** et **België.**
N:r. **Belgien. Belgium. Belgique. Belgica.**

Bommer, Jean Édouard, * Bruxelles (Brüssel) $^{17}/_{11}$ 1829; conservator Reg. Societ. Hortic. Belg.; conservator horti botanici regni Belgici (Bruxelles) 1870; botanices e. o. professor univ. Bruxellensis 1872; botan. professor ordin. ibidem 1879; † Bruxelles $^{19}/_{2}$ 1895.

1. Heliot. 8:o. (Ex Errera, Bommer.)

Busbecq, Augier Ghislain de, vide ***Austriam.***

Clusius, Carolus, vide ***Austriam.***

Crepin, François, * 1830; director horti botanici regni Belgici (Bruxelles).

2. Autot. J. Cederquist fec. Stockholm 1900. 12:o. — Vide **tab. 33.**

Decaisne, Joseph, vide ***Galliam.***

Dodonæus, Rembertus, hollandice **Dodoëns, Rembert,** * Mechelen (gallice Malines) $^{29}/_{6}$ 1517; med. licent. Lovaniensis (Louvain v. Leuven) 1535; medicus urbicus Malinensis (Mechelen) 1548—74; medicus principalis imperatorum Maximiliani II et Rudolphi II (Wien) 1574—78;

Digitized by Google

Ser. **Be.**
N:r.

medicinæ professor univ. Lugduno-Batavæ (Leyden) 1582—85; † Leyden $^{10}/_{3}$ 1585.

3. Lithog. ad similit. chalcographiæ ex anno 1552. Simonau & Toovey exc. 8:o.

Samma porträtt finnes uti *Morr.* Belg. Hortic. 1851.

4. Chalcog. 4:o.

Under bilden läses följande latinska distichon:
Si qua juventa cupit celebrarier arte medendi
Istius auscultans pendet ab ore viri.

5. Chalcog. 12:o.

Du Mortier, Barthélemy Charles Joseph, * Tournai $^{3}/_{4}$ 1797; mercator; botanicus et zoologus; politicus; † Tournai $^{9}/_{6}$ 1878.

6. Siderog. L. Gallait pinx. P. Arendzen sculp. F. Michiels exc. Anvers. 8:o. (E *Fr. Crépin*, Not. biogr. sur *B. Ch. J. Du Mortier.* 8:o.)

Libert, Marie Anne, * Malmedy (nunc Borussia, tunc Principatus episcopalis Lüttich) $^{2}/_{4}$ 1782; † $^{14}/_{1}$ 1865.

7. Lithog. 8:o. (E *Morr.* Belg. Hortic. 1868.)

Morren, Charles François Antoine, * Gent (gallice Gand) $^{3}/_{3}$ 1807; phil. dr. Gandavensis (Gent) 1829; physices professor scholæ technicæ Gandav. 1831, med. dr. honor. Gandav. 1835; botanices e. o. professor univ. Leodiensis (Liége, Luik) 1835, botanices professor ordin. ibidem 1837—55 (58), oeconomiæ agronomicæ professor ibidem 1842; † Liége $^{17}/_{12}$ 1858.

8. Siderog. F. Chardon exc. 8:o. (E *Morr.* Belg. Hortic. 1859.)

Redouté, Pierre Joseph, vide ***Galliam.***

Rigouts, François Joseph, * Lier (Lierre) $^{28}/_{11}$ 1796; historiæ naturalis medic. et pharmacologiæ professor Antverpiensis (Antwerpen v. Anvers) 1829; † $^{15}/_{2}$ 1867.

9. Xylog. J. Nauwens sculp. 8:o. (E Journ. pharm. Anv. 1868.)

Schwann, Theodor, * Neuss (Germania) 1810; assistens physiologo *Johannes Müller* Berolinensi 1834—39, anatomiæ professor Lovaniensis (Louvain vel Leuven) 1839, anatomiæ et physiologiæ professor Leodiensis (Liége vel Luik) 1848; † Köln (Germania) 1882.

10. Lithog. ad similit. photographiæ. Rud. Hoffmann fec. 1857. J. Haller exc. G. A. Lenoir ed. Wien. Fol. (E Galler. ausgez. Naturf.)

Spring, Friedrich Anton, gallice **Frédéric-Antoine,** * Geroldsbach (Bavaria) $^{8}/_{4}$ 1814; assistens horti botanici Monachiensis (München) 1836, med. dr. Monach. 1837, physiologiæ et anatomiæ professor univ. Leodiensis (Liége) 1839; † Liége $^{17}/_{1}$ 1872.

11. Siderog. De Meersman sculp. Nys exc. Bryssel. 8:o. (E *Vanl.*, *Spring* vie.)

Sterbeeck, Francis van, * Antwerpen 1631; pastor ecclesiæ Hoogstraeten, Campine; † Antwerpen 1693.

12. Lithog. 8:o. (E *Kickx*, Mém. *Fr. Sterb.*)

Digitized by Google

Ser. Br. N:r.

Britannia et Hibernia. Storbritannien och Irland. Great Britain and Ireland.

Grossbritannien und Irland. Great Britain and Ireland. Grande Bretagne et Irlande. Gran Bretagna e Irlanda.

Anderson, Fred. W., vide ***Civitates Unitas Americæ Borealis.***

Archer, William, * Enniscorthy (Hibernia) $^{6}/_{5}$ 1827; bibliothecarius reg. societatis Eblanensis (Dublin) 1876—95; † Dublin $^{14}/_{8}$ 1897.

1. Fotog. G. Schroeder fec. Dublin 1875. Visit.
2. Autot. ad similit. photographiæ antecedentis. J. Cederquist fec. Stockholm 1900. — Vide **tab. 34.**

Avebury, liber baro 1900, Rt. Hon. Sir **John Lubbock,** * London $^{30}{}_{4}$ 1834; argentarius; botanicus, zoologus, philosophus; jur. civilis dr. honor.; jur. dr. honor.; M. P. 1870—1900; P. C.

3. Fotog. John Watkins fec. London c:a 1871. Visit.
4. Fotog. Barraud fec. London (1900?). Cabin.
5. Autot. ad similit. photographiæ antecedentis. J. Cederquist fec. Stockholm 1902. — Vide **tab. 34.**
6. Autot. 12:o. Göteborg 1902. (Ex ephem. suec.)

Baker, John Gilbert, * Guisbrough (Yorks) $^{13}/_{1}$ 1834; assistens primarius herbarii reg. horti Kewensis 1866, custos herbarii ibidem 1890—99.

7. Autot. 12:o. (E Gard. Magaz. 1897.)

Balfour, Isaac Bailey, * Edinburgh $^{31}/_{3}$ 1853; mag. art., phil. & med. dr.; iter botanicum in insula Rodriguez (Mare Indicum) 1874; botanices professor univ. Glascuensis (Glasgow) 1879; iter botanicum in insula Socotra (Mare Indicum) 1880; botanices professor univ. Oxoniensis (Oxford) 1884 et univ. Edinensis (Edinburgh) 1888; botanicus reg. Scoticus.

8. Fotog. Elliot & Fry fec. London 1896. Cabin.
9. Autot. ad similit. photographiæ antecedentis. J. Cederquist fec. Stockh. 1900. — Vide **tab. 35.**
10. Autot. 12:o. (E Gard. Magaz. 1897.)

Ball, John, * Dublin $^{20}/_{8}$ 1818; secretarius inferior coloniarum Britannicarum 1855—57; iter botanicum in Mauritania (Atlas etc.) 1871 et in America Australi 1882; † South Kensington $^{21}/_{10}$ 1889.

11. Fotog. A. Sorgato fec. Venezia 1879. Visit.

Banks, Sir **Joseph,** bart. 1781, * London $^{13}/_{2}$ 1743; mag. art. Oxoniensis (Oxford) 1763; jur. dr. Oxon. 1771; circumnavigatio terræ (exped. *Cook)* 1768—71; iter in Islandiam 1772; † Spring Grove, Isleworth (Middelsex) $^{19}/_{6}$ 1820.

12. Chalcog. J. Russell pinx., J. Collyer sc. A. Arrowsmith ed. London 1798. 8:o.
13. Chalcog. Conrad Westermayr sc. 8:o.

Digitized by Google

Ser. **Br.**
N:r.

14. Xylog. ad similit. nummi memorialis; diam. 38 millim.

Inskriften omkring porträttet lyder: "Sir Joseph Banks Bt. P: R: S. Born 1743. Died 1820.

Barr, Peter; horti cultor Londinensis.

15. Autot. 12:o. (E Gard. Magaz. 1897.)

Barron, A. F., præfectus horti Chisvicensis (Roy. Horticultural Society's Garden).

16. Autot. 12:o. (E Gard. Magaz. 1897.)

Bentham, George, * Stoke (Portsmouth) $^{22}/_{9}$ 1800; vixit in Gallia 1814—26; secretarius patrui *Jeremiæ Benthami* 1826—32; jur. dr. honor. Cantabrigiensis (Cambridge) 1874; † London $^{10}/_{9}$ 1884.

17. Heliog. ad similit. tabulæ oleatæ, a L. Dickinson anno 1870 pictæ. 8:o. (E *J. D. Hooker, George Bentham;* in Ann. of Bot. Vol. 12, n:o 48. London 1898. 8:o.)

Brown, Robert, * Montrose (Scotia) $^{21}/_{12}$ 1773; iter botanicum in Nova Hollandia 1801—05; bibliothecarius cl. *Banksii* (1810) et societatis Linnæani Londinensis; custos sectionis botanicæ musei Britannici 1827; † London $^{10}/_{6}$ 1858.

18. Lithog. N. Månson Mandelgren fec. Gjöthström & Magnusson exc. Stockholm. Fol.

19. Lithog. Maull & Polyblank fot. London. Rud. Hoffman lith. 1859. George André Lenoir ed. Fol. (E Galler. ausgez. Naturf.)

Bull, William, horti cultor et mercator plantarum Londinensis.

20. Autot. 12:o. (E Gard. Magaz. 1897.)

Burbidge, Frederick William; iter in insula Borneo 1877—78; curator horti botanici collegii Trinitatis Eblanensis (Dublin) 1879; art. mag. honor. univ. Eblan. 1889.

21. Autot. 12:o. (E Gard. Magaz. 1897.)

Carpenter, William Benjamin, * Exeter $^{29}/_{10}$ 1813; med. dr. Edinensis (Edinburgh) 1839; medicus practicus Ventæ-Siluricus (Bristol), physiologiæ professor Fullerianus 1844; † London $^{10}/_{11}$ 1885.

22. Lithog. J. H. Maguire fec. 1850. M. & N. Hanhart exc. Fol.

Caspary, Johann Xaver Robert, vide ***Germaniam***.

Cook, James, * Marton, Yorkshire $^{27}/_{10}$ 1728; circumnavigator terræ: iter primum (cum botanicis *J. Banks* et *D. Solander)* 1768—71, iter secundum (cum botanicis *J. R.* et *G. Forster)* 1772—75, iter tertium 1776—79; † Hawaii (Australia) $^{14}/_{2}$ 1779.

23. Siderog. 8:o.

24. Siderog. 8:o.

Cooke, Mordecai Cubitt, * Horning (Norfolk) $^{12}/_{7}$ 1825; mag. art. honor. univ. Sancti Laurentii (St. Lawrence, U. S. A.) 1870; jur. dr. honor.

Digitized by Google

Ser. **Br.**
N:r.

univ. Neo-Eboracensis (New York, U. S. A.) 1874; magister ludi; assistens herbarii reg. horti Kewensis.

25. Fotog. J. Stegmann fec. Wien 1873. Visit.

26. Autot. ad simil. photographiæ antecedentis. J. Cederquist fec. Stockh. 1900.

Culpepper, Nicholas, * $^{18}/_{10}$ 1616; pharmacopola Spitalsfieldensis, botanologus astrologicus; † Spitalsfields $^{10}/_{1}$ 1654.

27. Chalcog. Anon. 8:o.

Gammal koppargravyr med följande vers under porträttet:

"View in this face, whom Heaven snatcht from hence,
Our Phisicall and Starrie Influence;
Had not Great Culpeper such order tooke,
In spight of Fate to Live still in this Booke."

Darwin, Charles Robert, * The Mount, Shrewsbury $^{12}/_{2}$ 1809; bacc. art. Cantabrigiensis (Cambridge) 1831; geologus et zoologus et botanicus (»naturalist») navis explorationis »Beagle», Capt. Fitz-Roy, 1831—36; mag. art. Cantab. 1837; edidit »On the Origin of Species» 1859; med. dr. honor. Vratislaviensis (Breslau) 1862, Bonnensis (Bonn) 1868, Lugduno-Batavus (Leyden) 1875; jur. dr. honor. Cantab. 1877; † Down, Kent $^{19}/_{4}$ 1882.

28. Xylog. ad similit. photographiæ, a Maull & Fox anno 1854 (?) factæ. London 1887. 8:o. (E *Darwin*, Leb. u. Brief.)

Denna bild har först publicerats i tidskriften "Harper's Magazine", oktober 1884.

29. Autot. ad similit. xylographiæ antecedentis. J. Cederquist fec. Stockholm 1902. — Vide **tab. 34.**

30. Xylog. 4:o. (Ex ephem. britan.; c:a 1863?)

31. Autot. ad similit. xylographiæ antecedentis. J. Cederquist fec. Stockholm 1900. 12:o.

32. Xylog. 8:o.

33. Xylog. 12:o. (E *Bölsche*, Entwickelungsgeschichte der Natur.)

34. Fotog. Elliot & Fry fec. London 1871 (?).

35. Autot. ad similit. photographiæ antecedentis. J. Cederquist fec. Stockh. 1898. Miniat.

36. Xylog. ad similit. photographiæ a cl. L. Darwin anno 1874? factæ. London 1887. 8:o. (E *Darwin*, Leb. u. Brief.)

Denna bild har först blifvit publicerad i tidskriften "Century Magazine", januari 1883.

37. Autot. ad similit. photographiæ, ab Elliot & Fry, London, anno 1875 (?) factæ. J. Cederquist fec. Stockh. 1900. — Vide **tab. 34.**

38. Siderog. Weger sc. & exc. Leipzig. 4:o.

39. Xylog. 4:o. (Ex ephem. suec., »Ny Illustrerad Tidning».)

40. Xylog. 8:o.

41. Xylog. London 1882. 12:o.

42. Xylog. G. Kruells sc. ad similit. photographiæ, ab Elliot & Fry, London, anno 1881 factæ. London 1887. (E *Darwin*, Leb. u. Brief.)

Digitized by Google

Ser. **Br.**
N:r.

43. Heliot. (»platinotyp.»). E. E. Soderholz, Boston, fec. ad similit. picturæ oleatæ, a John Collier anno 1881 factæ. Arthur D. Batson ed. Boston, Mass. 1901. Fol.

Originalet tillhör "The Linnean Society" i London.

44. Autot. C:a 1900. 12:o.

Från ett vybrefkort ur samlingen "Den nya tiden".

Appendix.

44 a. Xylog., domum Darwini in pago Down, Kent, ostendens. Alfred Parson del. 8:o. (E *Darwin,* Leb. u. Brief.)

Denna bild af *Darwins* hus i Down, c:a 30 kilom. sydvest från London, är först publicerad i "Century Magazine", januari 1883.

Davy, Sir **Humphrey,** * $^{17}/_{12}$ 1778; chemiæ professor regii instituti Londinensis (Royal Institution) 1802; † Genève $^{29}/_{5}$ 1829.

45. Siderog. Serz & Korn, Kunst- & geogr. Anstalt, fec. 8:o.

Digby, Sir **Kenelm,** * 1603; † London $^{11}/_{6}$ 1665.

46. Chalcog. Ant. van »Dyke» pinx. N. »L'armessin» sc. 4:o.

Dillenius, Johann Jacob (anglice **John James),** * Darmstadt (Germania) 1687; med. dr. Hasso-Gissensis (Giessen); migravit in Angliam 1721; botanices professor Sherardianus Oxoniensis (Oxford) 1728; med. dr. Oxon. 1735; † Oxford $^{2}/_{4}$ 1747.

47. Chalcog. J. Heath sc. ad similit. picturæ oleatæ Oxoniensis. 8:o.

Draper, John William, vide ***Civitates Unitas Americæ borealis.***

Druery, Charles Thomas, pteridologus.

48. Autot. 12:o. (E Gard. Magaz. 1897.)

Dunn, Malcolm; hortulanus primarius Dalkeithensis.

49. Autot. 12:o. (E Gard. Magaz. 1897.)

Ellacombe, H. N., canonicus.

50. Autot. 12:o. (E Gard. Magaz. 1897.)

Elwes, Henry John, * $^{16}/_{5}$ 1846; fundi possessor; itinera in Asia Minore, Tibetia (1886), India, Sibiria, America Boreali.

51. Autot. 12:o. (E Gard. Magaz. 1897.)

Forbes, Edward, * Douglas (ins. Man) $^{12}/_{2}$ 1815; botanices professor (King's College) 1842, regius professor historiæ naturalis Edinensis (Edinburgh) 1854; † Wardie, Edinburgh $^{18}/_{11}$ 1854.

52. Lithog. J. H. Maguire fec. 1850. M. & N. Hanhart exc. Fol.

Forster, Johann Georg Adam et **Johann Reinhold,** vide ***Germaniam.***

Foster, Sir **Michael,** * Huntingdon $^{8}/_{3}$ 1836; medicus Huntingdonensis 1860—66; physiologiæ practicæ professor Londinensis 1869; physiologiæ

Digitized by Google

Ser. **Br.**
N:r.

prælector univ. Cantabrigiensis (Cambridge) 1870, physiologiæ professor ibidem 1883; secretarius Regiæ Societatis Britannicæ (Royal Society); philosophiæ & juris civilis doctor.

53. Autot. 12:o. (E Gard. Magaz. 1897.)

Fraser, John; fundi possessor (Lea Bridge & Loughton).

54. Autot. 12:o. (E Gard. Magaz. 1897.)

Gray, John Edward, * Walsall, Stafford $^{12}/_{2}$ 1800; zoologiæ assistens Musei Britannici 1824, præfectus divisionis zoologicæ Musei Britannici 1840—75; † London $^{7}/_{3}$ 1875.

55. Lithog. J. H. Maguire fec. 1851, M. & N. Hanhart exc. Fol.

Green, Joseph Reynolds, * Stowmarket, Suffolk $^{3}/_{12}$ 1848; philosophiæ doctor; physiologiæ demonstrator univ. Cantabrigiensis 1885, botanices professor societatis pharmaceuticæ britannicæ 1887.

56. Xylog. 12:o.

Grew, Nehemiah, * Atherstone vel Mancetter, Warwick 1641; artium baccalaureus Cantabrigiensis 1661, medicinæ doctor Lugduno-Batavus (Leyden) 1671, secretarius Regiæ Societatis Britannicæ 1677; † London $^{25}/_{3}$ 1712.

57. Chalcog. Newton sculp. Fol.

Below the portrait: Gresham College, where the first Meetings of the Royal Society were held.

Groves, James.

58. Fotog. Army & Navy fec. London 1901. Cabin.

Hales, Stephen, * Bekesbourne, Canterbury $^{7}/_{9}$ 1677; artium baccalaureus Cantabrigiensis 1700, artium magister 1703; rector scholæ Teddingtoniensis 1710; theologiæ baccalaureus 1711; theologiæ doctor Oxoniensis 1733; † Teddington, Middelsex $^{4}/_{1}$ 1761.

59. Chalcog. F. Coates pinx., Hopwood sculp. London 1800. Fol. (E *Thorn.* New Illustr. Sex. Syst. *Linn.)*

60. Autot. 8:o. (E Rep. of U. S. Nat. Mus. 1897.)

Harvey, William Henry, * Summerville, Limerick $^{5}/_{2}$ 1811; quæstor coloniacus Capensis (Africa) 1835—41; medicinæ doctor Eblanensis (Dublin) 1844; botanices professor Regiæ Societatis Eblanensis 1848; itinera botanica in America Boreali 1849 et in Australia 1854—56; botanices professor Collegii Trinitatis Eblan. 1856; † Torquay, Devon $^{15}/_{5}$ 1866.

61. Siderog. F. W. Burton pinx. T. Holl sculp. 8:o. (E *Harv.* Man. of brit. Alg. Ed. II.)

Henslow, G., * 1835; artium magister Cantabrigiensis; verbi divini minister 1861; rector scholæ (Hampton Lucy Grammar School 1861—65, Grammar School, Store street, 1865—72); pastor vicarius (St. John's Wood Chapel 1868—70; St. James, Marylebone 1870—87); botanices lector; botanices professor Reg. Societatis Horticult. Britannicæ.

Digitized by Google

Ser. **Br.**
N:r.

62. Autot. 12:o. (E Gard. Magaz. 1897.)

Hill, John, * Peterborough vel Spalding 1716; medicinæ doctor (St. Andrew's), præfectus Regii horti Kewensis; † Bayswater $^{22}/_{11}$ 1775.

63. Chalcog. F. Coates pinx. Vendramini sculp. London 1799. (E *Thorn.* New Illustr. Sex. Syst. *Linn.)*

Below the portrait: a view of the royal palace in Kew Gardens.

Hogg, Robert, * Coldstream 1818; pomologus; juris doctor honorarius; † Pimlico $^{14}/_{3}$ 1897.

64. Xylog. W. G. S. del. 1882. 4:o.

Hole, S. Reynolds, * $^{5}/_{12}$ 1819; verbi divini minister 1845; theologiæ doctor Oxoniensis; archipræpositus Rochesteriensis 1887; rhodologus.

65. Autot. 12:o. (E Gard. Magaz. 1897.)

Holmes, Edward Morell, * Wendover, Buckinghamshire $^{29}/_{1}$ 1843; pharmacopoia Tamaranus (Plymouth) 1861, curator musei Societatis Pharmaceuticæ Londinensis 1872.

66. Xylog. 12:o. (E Pharmac. Journ. 1896.)

67. Autot. 8:o. (E Pharmac. Journ. 1897.)

Hooker, Sir **Joseph Dalton,** filius sequentis, * Halesworth, Suffolk $^{13}/_{6}$ 1817; medicinæ doctor Glascuensis, juris civilis doctor honor., juris doctor honor.; medicus et botanicus (»naturalist») navis explorationis »Erebus — duce Sir *James Ross* — in regionibus antarcticis 1839—43; itinera botanica in India (Himalaya etc.) 1847—51, in Syria et Palæstina 1860, in Mauritania (Atlas etc.) 1871, in America Boreali (Rocky Mountains etc.) 1877; director assistens Regii Horti Kewensis 1855, director ordinarius ejusdem horti 1865—85.

68. Lithog. Maull & Polyblank, London, phot. Rud. Hoffmann lith. 1860. J. Haller exc. George André Lenoir ed. Fol. (E Galler. ausgez. Naturf.)

69. Xylog. G. S. del. 4:o. (E Journ. of Hort. 1885.)

70. Xylog. I. Blake Wirgman fec. Kew 1886. Fol. (E Graphic, Suppl. 1886.)

71. Autot. 12:o. (E Gard. Magaz. 1897.)

Hooker, Sir **William Jackson,** * Norwich $^{6}/_{7}$ 1785; juris doctor honor. Glascuensis (Glasgow), juris civilis doctor honor. Oxoniensis; regius botanices professor Glascuensis 1820; director Regii Horti Kewensis 1841; † Kew $^{12}/_{8}$ 1865.

72. Lithog. Maull & Polyblank, London, phot. Rud. Hoffmann lith. 1858. J. Haller exc. George André Lenoir, Wien, ed. Fol. (E. Galler. ausgez. Naturf.)

Hudson, James, hortulanus primarius (Gunnersbury House).

73. Autot. 12:o. (E Gard. Magaz. 1897.)

Ingen-Housz, Jan, * Breda (Hollandia) 1730; medicus Bredensis; migravit in Britanniam 1764; med. dr. Vindobonensis; archiater austriacus; † Bowood, London $^{7}/_{9}$ 1799.

Digitized by Google

Ser. **Br.**
N:r.

74. Silhuette. 12:o.

Joshua, W.

75. Autot. J. Cederquist fec. Stockholm 1900. 12:o.

King, Sir **George,** vide ***Indiam.***

King, Thomas, * Yardfoot, Renfrewshire (Scotland) $^{14}/_{4}$ 1834; vixit plantasque collexit in Chile 1864—73; botanices magister instituti mechanici Glascuensis (Glasgow) 1878, botanices professor scholæ medicæ Andersonianæ Glasc. 1889 et instituti veterinarii Glasc. 1890; † Fochabers, Elgin $^{14}/_{9}$ 1896.

76. Heliogr. Annan & Sons fec. Glasgow 1896. 8:o. (E Trans. Nat. Hist. Soc. Glasg.)

Klercker, Johan Echard Fredrik af; vide ***Sueciam.***

Knight, Thomas Andrew, * Wormesley Grange, Ludlow $^{12}/_{8}$ 1759; physiologus, pomologus; † London $^{11}/_{5}$ 1838.

77. Autot. 8:o.

Lloyd, James, vide ***Galliam.***

Martyn, Thomas, * Chelsea 1736 (?), artium baccalaureus Cantabrigiensis 1756, artium magister 1759, theologiæ baccalaureus 1766; regius botanices professor univ. Cantabrig. 1762; † Pertenhall, Cambridge $^{3}/_{6}$ 1825.

78. Chalcog. Russell pinx. Vendramini sculp. London 1799. Fol. (E *Thorn.* New. Illustr. Sex. Syst. *Linn.)*

Below the portrait: View of King's College Chapel, the Public Library and Senate House, Cambridge.

Masters, Maxwell T., * Canterbury $^{15}/_{4}$ 1833; medicinæ doctor; botanices lector Londinensis (St. George's Hospital); editor ephemeridum »The Gardeners' Chronicle».

79. Fotog. 1897. Cabin.

80. Autot. ad similit. photographiæ antecedentis. J. Cederquist fec. Stockholm 1902. — Vide **tab. 34.**

Miers, John, * London $^{25}/_{8}$ 1789; faber technicus; itinera botanica in America australi 1819—38; † Kensington $^{17}/_{10}$ 1879.

81. Lithog. 8:o. (E *Carrut., J. Miers.)*

Milne, Colin, * Aberdeen 1743 (?); pastor ecclesiæ North Chapel, Sussex; juris doctor honor. Devanensis (Aberdeen); † Deptford $^{2}/_{10}$ 1815.

82. Chalcog. Russell pinx. Holl sculp. London 1804. Fol. (E *Thorn.* New. Illustr. Sex. Syst. *Linn.)*

Below the portrait: a view of Greenwich Hospital.

Molyneux, Edwin, horti cultor.

83. Autot. 12:o. (E Gard. Magaz. 1897.)

Moore, David, * Dundee 1808; botanicus metationis hibernicæ militaris

Digitized by Google

Ser. **Br.**
N:r.

(Ordnance survey of Ireland) 1834; director regii horti botanici Glasnevinensis, Dublin, 1838; phil. dr. Turicensis (Zürich) 1863; † Glasnevin $^{9}/_{6}$ 1879.

84. Fotog. Roy. Photog. Institution Dublin fec. 1866. Visit.

Moore, Frederick William, director regii horti botanici Glasnevinensis, Dublin.

85. Autot. 12:o. (E Gard. Magaz. 1897.)

Morris, Daniel, * Loughor, Glamorgan (Wales) $^{26}/_{5}$ 1844; M. A. Eblanensis (Dublin), D. Sc.; director secundarius regii horti botanici Zeylonici (Ceylon) 1877—79; director hortorum publicorum Jamaicensium 1879—86; iter in Honduras Britannica 1882; director secundarius regii horti Kewensis 1886—98; itinera agronomica in India Occidentali 1890—91, 1895, 1897; commissarius administrationis agronomicæ Occidentali-Indicæ (Commissioner, West Indian Imperial Agricultural Department, Barbados) 1898.

86. Autot. 12:o. (E Gard. Magaz. 1897.)

Naylor, Frederick, * 1812; † Kew $^{21}/_{12}$ 1883.

87. Fotog. J. Moffat fec. Edinburgh c:a 1870. Visit.

Nicholson, George, curator regii horti Kewensis — 1901.

88. Autot. 12:o. (E Gard. Magaz. 1897.)

Nuttall, Thomas, vide ***Civitates Unitas Americæ Borealis***.

O'Brien, James, horti cultor.

89. Autot. 12:o. (E Gard. Magaz. 1897.)

O'Meara, Eugene, * 1815 (?); verbi divini minister; M. A. Eblanensis (Dublin) 1858; † Newcastle Lyons Rectory, co. Dublin $^{20}/_{1}$ 1880.

90. Fotog. George Mansfield fec. Dublin c:a 1871. Visit.

91. Autot. ad similit. photographiæ antecedentis. J. Cederquist fec. Stockholm 1900. — Vide **tab. 35.**

Parkinson, John, * Nottinghamshire ?, 1567; pharmacopola, botanicus regius primarius; † London $/_{8}$ 1650.

92. Xylog. 4:o. (E *Barr* & *Sons'* Catalogue of Narcissuses.)

93. Xylog. 12:o. (E *Barr* & *Sons'* Catal. of Narcissuses.)

Parry, Charles Christopher, vide ***Civitates Unitas Americæ Borealis***.

Plowright, Charles Bagge, * $^{3}/_{4}$ 1849; medicinæ doctor; anatomiæ et physiologiæ comparativæ professor regii collegii medicorum Londinensium 1891.

94. Autot. J. Cederquist fec. Stockholm 1900. 12:o. Vide **tab. 35.**

Priestley, Joseph, * Fieldhead, Leeds $^{24}/_{3}$ 1733; verbi divini minister (eccles. unitar.); chemicus; juris doctor honor. Edinensis (Edinburg) 1767; vixit in America Boreali 1794—1804; † Northumberland, Pennsylvania $^{6}/_{2}$ 1804.

95. Chalcog. Ambroise Tardieu sculp. Paris. 8:o.

Digitized by Google

Ser. **Br.**
N:r.

96. Autot. 8:o. (E Rep. of U. S. Nat. Mus. 1897.)

97. Siderog. ad similit. statuæ, ab J. F. Williamson fictæ. G. Stodart sculp. Virtue & Co. ed. London. Fol.

Särdeles väl utfördt stålstick, som visar *Priestleys* i Birmingham befintliga staty.

Pulteney, Richard, * Loughborough (Leicester) $^{17}/_{2}$ 1730; medicus practicus Leicestriensis; med. dr. Edinensis 1764; medicus practicus Blandfordiensis 1765; † Blandford (Dorset) $^{13}/_{10}$ 1801.

98. Chalcog. T. Beach pinx. P. Robert sculp. J. Mawman ed. 1805. 4:o. (E *R. Pulteney*, A general view of the writings of *Linnæus*. 2:nd edition by *W. G. Maton*. London 1805. 4:o.)

Ralfs, John, * Millbrook, Southampton $^{13}/_{9}$ 1807; medicus; † Penzance $^{14}/_{7}$ 1890.

99. Autot. J. Cederquist fec. Stockholm 1900. 12:o. — Vide **tab. 34.**

Ray, John, latine **Rajus, Johannes,** * Black Notley, Essex $^{29}/_{11}$ 1627; artium magister Cantabrigiensis 1651; verbi divini minister; † Black Notley, Essex $^{17}/_{1}$ 1705.

100. Chalcog. W. Faithorne pinx., A. de Blois sculp. 8:o.

101. Chalcog. W. Faithorne pinx., W. Elder sculp. 8:o.

102. Chalcog. Anon. sculp. 8:o.

Rutherford, Daniel, * Edinburgh $/_{11}$ 1749; medicinæ doctor Edinensis (Edinburgh) 1772; botanices professor Edin. 1786; chemicus; † Edinburgh $^{15}/_{11}$ 1819.

103. Chalcog. Roeburn pinx., Holl sculp. London 1804. Fol. (E *Thorn.* New Illustr. Sex. Syst. *Linn.)*

Below the portrait: a distant view of Edinburgh.

Sander, Frederick, * Germania; orchidologus; horti cultor Londinensis.

104. Autot. 12:o. (E Gard. Magaz. 1897.)

Schomburgh, Sir **Robert Hermann,** * Freiburg an der Unstrut (Germania) $^{5}/_{6}$ 1804; assistens mercatoribus in Germania 1818—28, in America Boreali 1828—29; itinera botanica et hydrographica in India Occidentali 1830—34; itinera botanica et geographica in Guyana Britannica etc. 1835—39 et 1840—44; »baronet» anglicus c:a 1845; consul britannicus in urbe Santo Domingo (Hispaniola, Haiti) 1848—57, consul generalis britannicus in urbe Bangkok (Siam) 1857—64; † Schöneberg, Berlin (Germania) $^{11}/_{3}$ 1865.

105. Lithog. Paul pinx. Fischer lith. Louis Zöllner exc. Berlin. G. F. Moon et E. H. Schroeder, London et Berlin ed. Fol.

Sloane, Sir **Hans,** * Killyleagh, co. Down (Ireland) $^{16}/_{4}$ 1660; medicinæ doctor Arausiensis (Orange, Gallia) 1683 et Oxoniensis 1701; medicus principalis ducis de *Albemarle*, gubernatoris insulæ Jamaicæ, 1687—89; medicus practicus Londinensis 1690—1741; »baronet» 1716; præses collegii medicorum Londinensium 1719—35; † Chelsea $^{11}/_{1}$ 1753.

106. Chalcog. B. Cole sculp. 4:o.

Digitized by Google

Ser. **Br.**
N:r.

107. Autot. 8:o. (E Rep. of U. S Nat. Mus. 1897.)

Smith, Christen, vide ***Norvegiam.***

Smith, Sir **James Edward,** * Norwich $^{2}/_{12}$ 1759; emit collectiones *Caroli Linnæi* 1784; medicinæ doctor Lugduno-Batavus (Leyden) 1786; conditor societatis Linnæanæ Londinensis 1788; nobilitatus 1814; † Norwich $^{17}/_{3}$ 1828.

108. Chalcog. 12:o.

Below the portrait: "The pursuit of the Ship containing the Linnean Collection by order of the King of Sweden."

109. Autot. 8:o. (E Rep. of U. S. Nat. Mus. 1897.)

Solander, Daniel Carl, * Piteå (Suecia) $^{12}/_{2}$ 1733; vixit in Anglia 1759—82, bibliothecarius-adjutor musei britannici 1765, botanicus (cum *J. Banks)* navis explorationis »Endeavour» — Capt. *J. Cook* — 1768—71; iter botanicum in Islandia 1771; juris civilis doctor Oxoniensis 1771; bibliothecarius musei britannici 1773; † London $^{13}/_{5}$ 1782.

110. Chalcog. 8:o.

Swedenborg, Emanuel, vide ***Sueciam.***

Tradescant, John, filius, * Meopham, Kent (?) 1608; horti cultor; hortulanus regis Caroli II:di; † Lambeth $^{22}/_{4}$ 1662.

111. Autot. 8:o. (E Rep. U. S. Nat. Mus. 1897.)

Trail, James William Helenus, * Birsay, Orkney (Scotland) $^{4}/_{3}$ 1851; artium magister Devanensis (Aberdeen) 1870; medicinæ baccalaureus et chirurgiæ magister Devan. 1876; med. dr. Devan.; iter botanicum in Brasilia 1873—75; botanices professor univ. Devan. 1877, curator bibliothecæ ibidem.

112. Fotog. Visit.

113. Autot. ad similit. photographiæ antecedentis. J. Cederquist fec. Stockholm 1901. — Vide **tab. 35.**

Turner, Harry, horti cultor.

114. Autot. 12:o. (E Gard. Magaz. 1897.)

Turner, William Barwell, * 1845, mercator.

115. Fotog. C:a 1893. Visit.

116. Autot. ad similit. photographiæ antecedentis. J. Cederquist fec. Stockholm 1900. — Vide **tab. 35.**

Wallich, Nathaniel, vide ***Indiam.***

Webb, Philip Barker, * Milford, Surrey $^{18}/_{7}$ 1793; artium baccalaureus Oxoniensis 1818; itinera botanica in Hispania et Lusitania 1826—27, in insula Madeira et in insulis Canariensibus 1828—30; † Paris $^{31}/_{8}$ 1854.

117. Lithog. Roemer pinx. 1847, F. Martini »disc.», Achille lit. Paris. 4:o. (E *Parlat., F. B. Webb.)*

Digitized by Google

Ser. **Br.**
N:r.

Welwitsch, Fredrik, vide ***Lusitaniam.***

West, William, * Leeds $^{22}/_{2}$ 1848; chemiæ cand. Londinensis; pharmacopola Bradfordiensis; biologiæ et bacteriologiæ lector collegii technici Bradford.

118. Autot. J. Cederquist fec. Stockholm 1900. 12:o. — Vide **tab. 35.**

119. Fotog. Hubert Henry fec. Bradford 1903. Cabin.

Williams, Frederic Newton; societatis pharmacopolarum licentiatus.

120. Fotog. Byrne & Co. fec. Richmond 1897. Cabin.

Wilson, George Fergusson, * Wandsworth Common $^{25}/_{3}$ 1822; horti cultor experimentalis (Weybridge et Wisley); chemicus.

121. Autot. 12:o. (E Gard. Magaz. 1897.)

Withering, William, * Wellington, Salop $^{28}/_{3}$ 1741; medicinæ doctor Edinensis (Edinburgh); medicus practicus Staffordensis et Brimichamiensis (Birmingham); † Birmingham $^{6}/_{10}$ 1799.

122. Chalcog. C. F. Breda pinx. Ridley sculp. London 1801. Fol. (E *Thorn.* New Illustr. Sex. Syst. *Linn.)*

Wolley-Dod, C., verbi divini minister.

123. Autot. 12:o. (E Gard. Magaz. 1897.)

Woodville, William, * Cockermouth, Cumberland (1748?) 1752; medicinæ doctor Edinensis (Edinburgh) 1775; collegii regii medicorum licentiatus 1784; medicus nosocomii Pancratici (King's Cross); † London $^{26}/_{3}$ 1805.

124. Chalcog. Abbott pinx., Bond. sculp. London 1806. Fol. (E *Thorn.* New Illustr. Sex. Syst. *Linn.)*

Below the portrait: "View of the inoculating Hospital at Pancras." Shepherd del. Woolnoth sculp.

Wythes, Georg, hortulanus primarius (Syon House).

125. Autot. 12:o. (E Gard. Magaz. 1897.)

Ser. **Ca.** **Canada. Kanada. Dominion of Canada.**
N:r. **Canada. Dominion of Canada. Canada (Nouvelle France). Canadà.**

Somers, John, * Newfoundland; medicinæ doctor Calloscopiensis (Bellevue) 1864; physiologiæ professor collegii medici Halifaciensis; † Halifax $^{13}/_{3}$ 1900.

1. Autot. Wesley fec. 8:o. (E Proc. Nov. Scot. Inst.)

Digitized by Google

Ser. **Ch.** N:r.

Chile. Kile. Chile.

Chili. Chile. Chili. Chili.

Philippi, Rodolfo Amando, germanice **Philippi, Rudolf Amandus,** * Charlottenburg (Germania) $^{14}/_{9}$ 1808; med. dr. Berolinensis (Berlin) 1830; magister, (postea) director scholæ practicæ (Gewerbeschule) Cassellensis (Kassel, Hessen) 1835; migravit in Chilen 1851; scientiæ naturalis professor univ. Sancti Jacobi (Santiago de Chile) 1852—74, director musei regni Chilensis (Museo Nacional, Santiago de Chile) 1852.

1. Autot. 12:o. (Ex Ueb. Land u. Meer 1900.)

Ser. **Co.** N:r.

Coloniæ Unitæ Australiæ. Australien. Commonwealth of Australia.

Australien. Commonwealth of Australia. Australie. Australia.

Mueller, Sir **Ferdinand [Jakob Heinrich] von,** * Rostock (Germania) $^{30}/_{6}$ 1825; pharmaciæ cand. et phil. dr. Kiliensis (Kiel) 1846; emigravit sanitatis causa in Novam Hollandiam 1847; pharmacopola in urbe Adelaide 1848, botanicus gubernationis coloniæ Victoriæ 1853—1896, director horti botanici Melbournensis 1857—73; med. dr. honor. univ. Rostochiensis 1857; liber barǫ Wurtembergensis 1871; † Melbourne $^{9}/_{10}$ 1896.

1. Lithog. R. Wendel del. Troedel & C:o. lith. Melbourne 1893 (?) Fol.
2. Xylog. 8:o.
3. Autot. ad similit. lithographiæ antecedentis. 4:o. (Ex ephemeridibus scandinavico—australicis »Norden». Melbourne $^{16}/_{7}$ 1896.)

Ser. **Da.** N:r.

Dania. Danmark. Danmark.

Dänemark. Denmark. Danemark. Danimarca.

Baagöe, Johannes Schönberg, * Kallundborg $^{5}/_{12}$ 1838, pharmaciæ candidatus 1862, pharmacopola Næstvedensis 1876.

1. Fotog. Fred. Riise fec. Kjöbenhavn 189-. Visit.

Bartholinus, Thomas, * Kjöbenhavn $^{20}/_{10}$ 1616; prorector univ. Patavinæ (Padova, Italia) 164-; medicinæ et anatomiæ professor Hauniensis (Kjöbenhavn) 1646—60; bibliothecarius univ. Haun.; archiater 1671; assessor judicii publici summi (»höjesteret») 1675; † Hagested $^{4}/_{12}$ 1680.

2. Chalcog. Carl von Mander pinx. Jonas Suyderhoef sculp. 1651. 8:o.
3. Chalcog. »K * 3». 8:o.

Under porträttet läses följande distichon:

Seraphicus Thomas, et Bartholus ipse, Galenus,
Hippocrates, vivunt rursus in hocce viro.

4. Chalcog. Henr. Ditmar pinx. G. Appelmans sculp. 1671. 4:o.
5. Chalcog. 12:o.

Digitized by Google

Ser. **Da.**

N:r.

Deichmann-Branth, Jakob Severin, * Nykjöbing (Mors) $^{7}/_{12}$ 1831; theol. cand. 1857; rector scholæ realis Toenderensis (Tönder) 1861—64; catecheta Scielscoerensis (Själland) 1866; pastor ecclesiæ Elling Tolneque (Hjörring) 1871, ecclesiæ Ovsted Taaningque (Aarhus) 1880.

6. Fotog. D. Blicher fec. Fredrikshavn c:a 1879. Visit.

Drejer, Salomon Thomas Nicolai, * Eveldrup (Viborg) $^{15}/_{2}$ 1813; docens scholæ veterinariæ Hauniensis (Kjöbenhavn) 1839; philosophiæ magister Haun. 1840; † $^{21}/_{4}$ 1842.

7. Lithog. E. Lehmann del. E. Fortling lith. Em. Berentzen & C:o lith. Inst. exc. Fol.

Fabricius, Johann Christian, * Tönder $^{7}/_{1}$ 1745; oeconomiæ professor Hauniensis (Kjöbenhavn) 1770; oeconomiæ et vectigalium tractandorum scientiæ (»kameralvidenskaber») et historiæ naturalis professor Kiliensis (Kiel) 1775; entomologus; † $^{3}/_{3}$ 1808.

8. Autot. 12:o.

Francus de Frankenau, Georgius, germanice **Franke, Georg,** vide ***Germaniam.***

Gunnerus, Johan Ernst, vide ***Norvegiam.***

Hammer, Christopher, vide ***Norvegiam.***

Hansen, Carl, * Veile $^{4}/_{5}$ 1848; horticulturæ candidatus 1871; hortulanus Lerchenburgensis; docens scholæ reg. agronomicæ (Landbohöjskolen) Hauniensis 1879; horticulturæ lector ibidem.

9. Lithog. I. W. Tegner lith. 1883. I. W. Tegner & Kittendorffs lith. Inst. exc. Kjöbenhavn. 4:o.

10. Fotot. ad similit. lithographiæ antecedentis. Pacht & Crone fec. 4:o.

11. Fotog. E. Möller & C:o fec. Kjöbenhavn 1888.

Hansen, Emil Christian, * Ribe $^{8}/_{5}$ 1842; præfectus laboratorii physiologici Carlsbergensis (Kjöbenhavn) 1879; phil. dr. Hauniensis 1879; professor honorarius 1892.

12. Fotog. J. Petersen & C:o fec. Kjöbenhavn 1880. Visit.

13. Autot. ad similit. photographiæ antecedentis. J. Cederquist fec. Stockholm 1900. 12:o. — Vide **tab. 18.**

14. Fotog. Ludvig Grundtvig fec. Kjöbenh. 1900. Visit.

15. Autot. ad similit. photographiæ antecedentis. J. Cederquist fec. Stockh. 1900. 12:o. — Vide **tab. 18.**

16. Fotot. 4:o. 1902. (Ex ephem. suec.)

Hartz, Nikolaj Eg Kruse, * Randers $^{23}/_{8}$ 1867; magister scientiarum Hauniensis; assistens investigationis geologicæ danicæ.

17. Fotog. A. J:son Dahllöf fec. Stockh. 1898. Visit.

Hoffmeyer, Julius Jens Emil, * Kjöbenhavn $^{20}/_{4}$ 1841; cand. mag. 1869; adjunctus scholæ Aarhusiensis 1869, bibliothecarius urbis Aarhus 1901.

Digitized by Google

Ser. **Da.**
N:r.

18. Fotog. V. E. Svendsen fec. Aarhus 1880. Visit.

Holböll, Frederik Ludvig, * Frydenlund (Sjælland) $^{14}/_{10}$ 1765; hortulanus Frydenlundensis 1788; hortulanus primarius horti botanici univ. Hauniensis 1793—1829; † Kjöbenhavn $^{30}/_{1}$ 1829.

19. Lithog. F. Camradt pinx. A. Kaufmann lith. Fol.

Holm, Herman Theodor, vide ***Civitates Unitas Americæ Borealis.***

Hornemann, Jens Wilken, * Marstal (Aeroe) $^{6}/_{3}$ 1770; botanices lector horti botanici univ. Hauniensis 1801; botanices e. o. professor Haun. 1808, botanices professor ordin. Haun. 1817—39, phil. dr. honor. Haun. 1836; † Kjöbenhavn $^{30}/_{6}$ 1841.

20. Lithog. Kgl. Steentr. N. B. Krossing fec. Kjöbenhavn. Fol.

Jacobsen, Jens Peter, * Thisted $^{7}/_{4}$ 1847; auctor fabularum Romanensium; † $^{30}/_{4}$ 1885.

21. Xylog. 4:o. (Ex ephem. suec.)

Johannsen, Vilhelm Ludvig, * $^{7}/_{5}$ 1857; phytophysiologiæ lector scholæ reg. veterinariæ et agronomicæ Hauniensis (Kjöbenhavn).

22. Autot. J. Cederquist fec. Stockholm 1900. 12:o. — Vide **tab. 19.**

Jörgensen, Alfred Peter Carlslund, * Odense $^{16}/_{10}$ 1848; phil. cand. Hauniensis 1873; director laboratorii zymoseo-physiologici Hauniensis.

23. Fotog. G. W. Alexandersen fec. Kjöbenhavn 1880. Visit.

Kjærskou, Hjalmar Frederik Christian, * Kjöbenhavn $^{6}/_{8}$ 1835; cand. mag. 1862; assistens musei botanici Hauniensis 1861, bibliothecarius horti botanici ibidem 1875; inspector musei botanici Haun. 1883; † Kjöbenhavn $^{18}/_{3}$ 1900.

24. Autot. 12:o. (Ex ephem. danic.)

Kruuse, Christian, * Lilleö prope urbem Korsör $^{6}/_{6}$ 1867; magister scientiarum Hauniensis (1895 ?); itinera botanica in Groenlandia occidentali 1897 et in Groenlandia orientali 1898—1902.

25. Fotog. Kjöbenhavn 1903. Visit.

Lange, Johan Martin Christian, * Ödstedgaard (Fredericia) $^{18}/_{3}$ 1818; botanices magister scholæ veterinariæ Hauniensis 1842—44; docens academiæ Soroensis 1846—48; assistens et bibliothecarius horti botanici Hauniensis 1851—58; iter botanicum in Hispania 1851—53; docens instituti polytechnici Haun. 1856—63; director horti botanici Haun. 1856—76; botanices docens scholæ reg. veterinariæ et agronomicæ Haun. 1858—93, professor honorarius 1860; phil. dr. honor. Upsaliensis 1877; † Kjöbenhavn $^{3}/_{4}$ 1898.

26. Lithog. P. Gemzöe lith. E. Berentzen & C:o lith. Inst. exc. August Bang ed. Kjöbenhavn. 4:o.

27. Fotog. Budtz Müller & C:o fec. Kjöbenhavn 1873. Visit.

Digitized by Google

Ser. **Da.**
N:r.

28. Autot. ad similit. photographiæ antecedentis. J. Cederquist fec. Stockholm 1900. 12:o. — Vide **tab. 18.**
29. Autot. 12:o. (Ex ephem. danic.)

Lund, Peter Vilhelm, vide ***Civitates Unitas Brasiliæ.***

Mortensen, Hans, * Hesnæs, Falster $^{28}/_{4}$ 1828; magister scholæ agriculturæ Classenianæ (Næsgaard) 1849; magister scholæ Oeverupiensis (Falster) 1853; magister seminarii Jonstrupiensis 1856.
30. Fotog. Chr: Neuhaus fec. Kjöbenhavn 1873. Visit.

Müller, Otto Friederich, * Kjöbenhavn $^{2}/_{3}$ 1730; archivarius fisci norvegici 1771—72; consiliarius intimus (konferentsraad); ÷ $^{26}/_{12}$ 1784.
31. Chalcog. Cornel. Hoyer del. Meno Haas sculps. Hafniæ 1776. 4:o.

Under bilden läses följande smickrande, hexa-pentametriska vers af den såsom latinsk skald berömde danske juristen *B. V. Luxdorph:*

Quo docili natura parens lætatur alumno,
Mullerum hic civem, Dania, læta vide!
Ille, tuas dum monstrat opes terræque marisque,
Participem famæ te facit esse suæ.

32. Autot. 12:o. (E *Hagen*, Norg. Bryol.)

Niebuhr, Carsten, * Lüdingworth, Land Hadeln, Hannover $^{17}/_{3}$ 1733; subcenturio metatorius danicus c:a 1760; iter in Arabia 1761—63 (socius itineris *Peter Forskål*, suecicus), in India 1763—64, in Persia et Turcia 1764—67; centurio danicus 1768; secretarius provinciæ Ditmarscensis 1778; ÷ 1815.
33. Chalcog. C. C. Glassbach sculp. 8:o.

Nielsen, Peter, * Vonsbæk (Haderslev) $^{28}/_{7}$ 1829; agricola — 1852, magister scholæ Flakkebjergensis (Själland) 1857, Oerslevensis (Skjelskör, Själland) 1859—86; stipendiarius societatis reg. agronomicæ danicæ 1877, consultor ejusdem societatis (Kgl. Landthusholdningsselskabets konsulent i plantekultur) 1882; † Tystofte (Sjælland) $^{30}/_{9}$ 1897.
34. Autot. 1901. Fol.

Oeder, Georg Christian, nobilit. **Oldenburg** c:a 1787; * Anspach (Germania) $^{3}/_{2}$ 1728; med. dr. Gotingensis (Göttingen) 1749; medicus practicus Slesvicensis; professor regius danicus 1752, professor univ. Hauniensis (Kjöbenhavn) 1754; a consiliis vectigalium, »finansråd» (Kjöbenhavn) 1771—72; dioecetes, »stiftamtman», Nidrosiensis (Trondhjem, Norvegia) 1773; procurator territorialis, »landfoged», Oldenburgensis (Germania) 1773—91; ÷ Oldenburg (Germania) $^{28}/_{1}$ 1791.
35. Chalcog. 8:o.
36. Autot. 12:o. (E *Hagen*, Norg. Bryol.)

Ostenfeld, Carl Emil Hansen, * Randers $^{3}/_{8}$ 1873; inspector musæi botanici univ. Hauniensis 1900.
37. Fotog. Central-atelieret fec. Kjöbenhavn 1900. Visit.

Digitized by Google

Ser. **Da.**

N:r.

38. Autot. ad similit. photographiæ antecedentis. J. Cederquist fec. Stockholm 1900. 12:o. — Vide **tab. 19.**

Paulli, Simon, * Rostock (Germania) $^{6}/_{4}$ 1603; med. dr. Vitebergensis (Wittenberg) 1630; medicus practicus Lubecensis (Lübeck) 1631; medicinæ professor Rostochiensis (Rostock) 1635; anatomiæ et chirurgiæ et botanices professor univ. Hauniensis 1639—48; medicus aulicus danicus 1650; archiater danicus 1656; † Kjöbenhavn $^{23}/_{4}$ 1680.

39. Chalcog. C. van Mander pinx. 1648, Alb. Haelwegh sculp. 4:o.

40. Chalcog. A. Frölich sculp. 4:o.

41. Chalcog. Montalegre sculp. Fol.

42. Chalcog. C. van Mander pinx. 1666, Alb. Haelwegh sculp. 1666. 4:o.

Rathke, Jens, vide ***Norvegiam***.

Rosenberg, Caroline, * Altona $^{24}/_{9}$ 1810; magistra Odenseensis c:a 1835; vixit in fideicommisso Hofmansgave (Fyen) 1838—1902; † ibidem $^{11}/_{2}$ 1902.

43. Fotog. L. Dinesen fec. Odense c:a 1872. Visit.

44. Autot. ad similit. photographiæ antecedentis. J. Cederquist fec. Stockholm 1900. 12:o. — Vide **tab. 18.**

Rosenvinge, Janus Laurits Andreas Kolderup, * Kjöbenhavn $^{7}/_{11}$ 1858; phil. dr. Hauniensis 1888; bibliothecarius horti botanici Haun. 1886—1900; botanices docens univ. Haun. 1895 et instituti polytechnici Haun. 1900.

45. Fotog. Chr. Neuhaus fec. Kjöbenhavn 1880. Visit.

46. Autot. ad similit. photographiæ antecedentis. J. Cederquist fec. Stockholm 1900. 12:o. — Vide **tab. 19.**

47. Fotog. A. Lönborg fec. Kjöbenhavn 1893. Visit.

48. Autot. ad similit. photographiæ antecedentis. J. Cederquist fec. Stockholm 1900. 12:o. — Vide **tab. 19.**

49. Autot. Miniat. (Ex ephem. danic.)

Rostrup, Frederik Georg Emil, * Steensgård (Lolland) $^{28}/_{1}$ 1831; magister seminarii Scaarupiensis (Fyen) 1858; phytopathologiæ lector scholæ reg. veterinariæ et agronomicæ Hauniensis (Kjöbenhavn) 1883; phil. dr. honor. 1894.

50. Fotog. A. Lönborg fec. Kjöbenhavn 1873. Visit.

51. Autot. ad similit. photographiæ antecedentis. J. Cederquist fec. Stockholm 1900. 12:o. — Vide **tab. 19.**

52. Autot. J. Cederquist fec. Stockholm 1900. 12:o. — Vide **tab. 19.**

53. Autot. 1900. Miniat. (Ex ephem. danic.)

54. Autot. Kjöbenhavn 1901. 8:o.

Rottböll, Christen Friis, * Hörby Gård (Själland) $^{3}/_{4}$ 1727; † Kjöbenhavn $^{15}/_{6}$ 1797; med. dr. 1755; medicinæ professor 1756, med. prof. ordi-

Digitized by Google

Ser. **Da.**
N:r.

narius et director horti botanici Hauniensis 1776; consiliarius intimus (konferentsraad) 1784; † Kjöbenhavn $^{15}/_{6}$ 1797.

55. Chalcog. A. Flint sculp. 8:o.

Schouw, Joachim Frederik, * Kjöbenhavn $^{7}/_{2}$ 1789; jur. cand. 1811; cancellista inferior 1813; phil. dr. Hauniensis (Kjöbenhavn) 1816; docens privatus; botanices e. o. professor Haun. 1821; director horti botanici Haun. 1841; botanices professor ordinarius Haun. 1845; † Kjöbenhavn $^{28}/_{4}$ 1852.

56. Lithog. Em. Berentzen & C:o fec. L. J. Flamand ed. Kjöbenhavn. Fol.

57. Siderog. M. Marstrand pinx. A. Weger sculp. C. B. Lorck ed. Leipzig. 8:o. (E »Die Erde, die Pflanzen u. der Mensch» von *J. F. Schouw* Uebers. v. *H. Zeise* Leipzig 1851. 8:o.)

Smith, Christen, vide ***Norvegiam.***

Steenstrup, Johannes Japetus Smith, * Vang, Thy (Jylland) $^{8}/_{3}$ 1813; mineralogiæ et botanices lector academiæ Soroensis 1841; zoologiæ professor univ. Hauniensis 1845; phil. dr. honor. Lundensis 1868; † Kjöbenhavn $^{21}/_{6}$ 1897.

58. Autot. Stockholm. 8:o. (Ex »Ymer» 1897.)

59. Xylog. 1897. 8:o.

60. Autot. 12:o.

61. Fotot. 1897. 12:o.

62. Lithog. J. W. Tegner & Kittendorffs lith. Inst. Kjöbenhavn 1901 (?) Fol.

Ström, Hans, vide ***Norvegiam.***

Ulriksen, Fredrik, vide ***Sueciam.***

Vahl, Martin (Rasmussen), * Bergen (Norvegia) $^{10}/_{10}$ 1749; botanices lector horti botanici Hauniensis (Kjöbenhavn) 1779; professor regius 1785; magister societatis historico-naturalis Haun. 1789; director horti botanici Haun. 1800; botanices professor univ. Haun. 1801; † $^{24}/_{12}$ 1804.

63. Chalcog. 12:o.

64. Autot. 12:o. (E *Hagen*, Norg. Bryol.)

Vaupell, Christian Theodor, * Kolding $^{14}/_{10}$ 1821; theol. cand. 1847; historiæ naturalis magister scholæ Vestenianæ (von Westens Institut, Kjöbenhavn) 1845—55; phil. dr. Hauniensis 1859; magister scholæ Zahlensis (Fröken Zahles Institut, Kjöbenhavn); † $^{15}/_{9}$ 1862.

65. Lithog. J. W. Tegner & Kittendorffs lithog. Inst. 4:o.

Viborg, Erik Nissen, * Bredsted (Schleswig) $^{5}/_{4}$ 1759; lector scholæ reg. veterinariæ et horti botanici Hauniensis 1783; professor scientiæ veterinariæ Haun. 1790; med. dr. Kiliensis (Kiel) 1792; botanices professor univ. Haun. 1797; director scholæ reg. veterinariæ Haun. 1801; † Kjöbenhavn $^{25}/_{9}$ 1822.

66. Lithog. F. C. Lund del. & lith. 1820. 4:o.

Digitized by Google

Ser. **Da.**
N:r.

Wallich, Nathaniel, vide ***Indiam.***

Warming, Johannes Eugenius Bülow, * Manö (Jylland) $^{3}/_{11}$ 1841; iter botanicum in Brasilia (Lagoa Santa, Minas Geraës) 1863—66; phil. dr. Hauniensis (Kjöbenhavn) 1871; botanices docens univ. Haun. 1873—82; docens instituti polytechnici Haun. 1874; botanices professor Stockholmiensis (Stockholms Högskola) 1882—86; iter botanicum in Groenlandia 1884; botanices professor univ. Haun. et director horti botanici Haun. 1886; iter botanicum in India Occidentali et America Australi 1891—92.

67. Fotog. Franz Neumayer fec. München 1868. Visit.

68. Autot. ad similit. photographiæ antecedentis. J. Cederquist fec. Stockholm 1900. — Vide **tab. 18.**

69. Fotog. Budtz Müller & C:o fec. Kjöbenhavn 1880. Visit.

70. Autot. ad similit. photographiæ antecedentis. J. Cederquist fec. Stockholm 1900. 12:o. — Vide **tab. 18.**

71. Fotog. Stockholm 1884.

Taflan visar professor *Warming* med familj.

72. Autot. H. Tullberg ed. Stockholm 1896. (E Sällsk. Idun 1896.)

73. Autot. Fr. Riise fot. Kjöbenhavn 1900. 4:o. (Ex ephem. danic.)

74. Fotog. Fr. Riise fec. Kjöbenhavn 1902. Cabin.

Weilbach, August, * Kjöbenhavn $^{23}/_{11}$ 1813; hortulanus primarius horti botanici Hauniensis 1842—68; † $^{11}/_{5}$ 1868.

75. Lithog. J. W. Tegner & Kittendorffs lith. Inst. fec. Kjöbenhavn 1867. 4:o.

Wilse, Jacob Nicolai, vide ***Norvegiam.***

Wormskiold, Morten, * Kjöbenhavn $^{16}/_{1}$ 1783; centurio inferior 1808—12; iter botanicum in Groenlandia 1812—14; circumnavigator terræ 1815—19 (vixit in Kamtschatka 1816—18); † Gaunö (Själland) $^{29}/_{11}$ 1845.

76. Autot. Kjöbenhavn 1889. 8:o. (E *Warm.*, *Wormsk.* Biogr.)

Equatoria, Ekuador, Republica del Ecuador.

Ecuador, Ecuador, République de l'Équateur, Equatoria.

Lagerheim, Nils Gustaf, vide ***Sueciam.***

Ser. **Fe.**
N:r.

Fennia. Finland. Finland & Suomi.

Finnland, Finland. Finlande. Finlandia.

Arrhenius, Axel, * Tavastehus $^{14}/_{11}$ 1858; phil. mag. univ. Helsingforsiensis 1882; rector scholæ suecicæ novæ (»Nya Svenska Läroverket») Helsingfors 1895.

1. Autot. J. Cederquist fec. Stockholm 1900. 12:o. — Vide **tab. 20.**

Digitized by Google

Ser. **Fe.**
N:r.

Boldt, Johan Georg Robert, * Kuopio $^{3}/_{1}$ 1861; phil. licent. univ. Helsingfors. 1891; geographiæ et historiæ naturalis magister scholæ privatæ suecicæ (»Privata Svenska Samskolan») Arctopolitanæ (Björneborg) 1899.

2. Fotog. Charles Riis & C:o fec. Helsingfors 189-. Visit.
3. Autot. ad similit. photographiæ antecedentis. J. Cederquist fec. Stockholm 1900. 12:o. — Vide **tab. 20.**

Brotherus, Viktor Ferdinand, * Sund (Åland) $^{28}/_{10}$ 1849; phil. cand. Helsingforsiensis 1870; e. o. magister scholæ Cajanensis (Kajana) 1871—73; matheseos et scientiæ naturalis magister scholæ publicæ puellarum Vasanæ (Wasa) 1876—79, Helsingforsiensis 1879—190-; phil. lic. Helsingf. 1884; itinera botanica in Caucaso 1877 et 1881, in Asia Centrali 1896.

4. Autot. 12:o. (E *Radde*, Mus. Caucas. II. 1901.)

Elfving, Fredrik Emil Volmar, * Ekenäs $^{9}/_{12}$ 1854; phil. dr. univ. Helsingf. 1880; botanices docens ibidem 1881; botanices professor et director horti botanici ibidem 1892.

5. Fotog. Henri Osti fec. Uppsala 1873. Visit.
6. Autot. ad similit. photographiæ antecedentis. J. Cederquist fec. Stockholm 1900. 12:o. — Vide **tab. 20.**
7. Autot. J. Cederquist fec. Stockholm 1900. 12:o. — Vide **tab. 20.**
8. Fotog. Daniel Nyblin fec. Helsingfors 1897. Cabin.

Hirn, Karl Engelbrecht, * Jyväskylä $^{21}/_{5}$ 1872; phil. mag. univ. Helsingforsiensis 1900; phil. dr. ibidem 1901; historiæ naturalis et geographiæ et historiæ collega scholæ classicæ fennicæ Juvæsculiensis (Finska Klassiska Lyceum, Jyväskylä) 1899.

9. Fotog. Olga Oksanen fec. Jyväskylä 1900. Visit.
10. Autot. ad similit. photographiæ antecedentis. J. Cederquist fec. Stockholm 1900. 12:o. — Vide **tab. 20.**

Hisinger, Edvard Victor Eugène, liber baro, * Fagervik (Nyland) $^{16}/_{7}$ 1832; phil. mag. Helsingfors. 1857; phil. dr. ibidem 1882.

11. Fotog. Daniel Nyblin fec. Helsingfors 1882. Visit.
12. Autot. ad similit. photographiæ antecedentis. J. Cederquist fec. Stockholm 1902. 12:o.
13. Fotog. K. E. Ståhlberg fec. Helsingfors 1897. Visit.

Hult, Ragnar, * Fiskars (Nyland) $^{4}/_{3}$ 1857; phytogeographiæ docens univ. Helsingfors. 1886, geographiæ docens ibidem 1888; † Helsingfors $^{29}/_{5}$ 1899.

14. Fotog. Daniel Nyblin fec. Helsingfors 1878. Visit.
15. Autot. ad similit. photographiæ antecedentis. J. Cederquist fec. Stockholm 1900. 12:o.
16. Autot. J. Cederquist fec. Stockholm 1900. 12:o. — Vide **tab. 20.**

Lindberg, Sextus Otto, * Stockholm $^{29}/_{3}$ 1835; med. licent. Stockh. (Karolinska mediko-kirurgiska Institutet) 1863; med. dr. Upsaliensis 1865;

Digitized by Google

Ser. **Fe.**
N:r.

historiæ naturalis et pharmacognosiæ magister scholæ pharmaceuticæ (Farmaceutiska Institutet) Stockh. 1862—65; botanices professor et director horti botanici univ. Helsingfors. 1865—89; phil. dr. honor. Upsal. 1877; † Helsingfors $^{20}/_{9}$ 1889.

17. Fotog. C. J. Malmberg fec. Stockholm 1861. Visit.

18. Autot. H. W. Tullberg exc. & ed. Stockholm 1896. Miniat. (E Sällsk. Idun 1896.)

19. Fotot. J. Cederquist fec. Stockholm 1889. 8:o. (E *Nordst.* Botan. Notis. 1889.)

20. Heliot. 8:o. (E *Sælan*, Minn. *Lindberg.)*

Nordmann, Alexander von, * Ruotsinsalmi $^{24}/_{5}$ 1803; phil. dr. Aboensis (Åbo) 1827; med. dr. Berolinensis (Berlin) 1831; zoologiæ et botanices professor lycei Richelieáni (Odessa) 1832; historiæ naturalis professor univ. Helsingfors. 1849; zoologiæ professor ibidem 1852—66; † $^{25}/_{6}$ 1866.

21. Autot. 8:o. (E *Mech.* Finl. 19 sekl.)

Nylander, William, vide ***Galliam.***

Smirnoff, Alexandra, * Wasa 1838. Pomologa.

22. Fotog. Daniel Nyblin fec. Helsingfors c:a 1899. Visit.

23. Autot. J. Cederquist fec. Stockholm. 8:o. (E Trädgården, Tidskr. 1902.)

Steven, Christian, vide ***Rossiam.***

Ser. **Ga.**
N:r.

Gallia. Frankrike. France.
Frankreich. France. France. Francia.

Adanson, Michel, * Aix (Provence) $^{7}/_{4}$ 1727; iter botanicum in Senegambia 1749—53; † Paris $^{3}/_{8}$ 1806.

1. Chalcog. Ambroise Tardieu del. & sculp. Paris. 8:o.

2. Lithog. M. Delaporte del. Ducarme lith. Paris. 4:o. (E Galer. Univ. N:o 295).

3. Lithog. Alexis Noel del. Langlumé lith. 4:o.

4. Chalcog. Cless del. Westermayr sculp. 8:o.

Balbis, Giovanni Battista, vide ***Italiam.***

Barrelier, Jacques, * Paris 1606; monachus ordinis dominicani; † Paris $^{17}/_{9}$ 1673.

5. Chalcog. Poilly pinx. A. Tardieu sculp. 8:o.

Baudin, Nicolas, * Isle de Ré (Aunis) c:a 1750; præfectus navium explorationis »Géographe» et »Naturaliste» 1800—03; † Isle de France (Africa) $^{16}/_{9}$ 1803.

6. Chalcog. Jauffret pinx. Westermayr sculp. 1801. 8:o.

Digitized by Google

Ser. **Ga.**
N:r.

Belon, Pierre, latine **Bellonius, Petrus,** * Soulletière (Maine) 1517; iter botanicum et zoologicum in Græcia, Asia Minore, Palæstina, Arabia, Aegypto 1546—49; † Bois de Boulogne, Paris /4 1564.

7. Chalcog. Ambroise Tardieu sculp. (d'après le portrait du Voyage dans le Levant). Paris. 8:o.
8. Xylog. 8:o. (E *Morr.* Belg. Hortic. 1885.)

Bentham, George, vide ***Britanniam.***

Biot, Jean Baptiste, * Paris $^{21}/_{4}$ 1774; miles a tormentis; physices professor Parisiensis (Collège de France) 1800; † Paris $^{3}/_{2}$ 1862.

9. Chalcog. A. Tardieu ad naturam del. 1824 et. sculp. 8:o.

Bonnier, Gaston, * Paris 1853; professor scholæ normalis superioris Parisiensis; botanices professor Sorbonnensis (Paris); director instituti phytobiologici Fonte-Bellaquei (Fontainebleau) 1890.

10. Autot. J. Cederquist fec. Stockholm 1900. 12:o. — Vide **tab. 33.**

Bonpland, Aimé Jacques Alexandre (natus **Goujaud,** a patre »Bon-plant» per jocum appelatus), * La Rochelle $^{29}/_{8}$ 1773; medicus; itinera botanica (cum *Alex. v. Humboldt)* in Venezuela, insula Cuba, Nova Granada, Equatoria, Peruvia, Mexico 1799—1804; præfectus horti imperialis »Malmaison» et arcis »Navarre» (prope urbem Paris) 1804—1815; migravit in Argentinam 1816; medicus practicus Bonariensis (Buenos Ayres); horti cultor (Maté) in Santa Anna (prov. Corrientes); vixit in territorio Misiones, a dictatore Paraguariensi *Francia* captus, 1821—31; liber migravit in prov. Rio Grande do Sul (Brasilia), deinde in Uruguariam (Uruguay), postremo (anno 1853) in prov. Corrientes; conditor musei historico-naturalis prov. Corrientes; † San Francisco de Borja (Corrientes) $^{11}/_{5}$ 1858.

11. Lithog. Rud. Hoffman fec. 1857. J. Haller exc. George André Lenoir ed. Fol.
12. Autot. Fotografia Alemana fec. Cordoba (Argentina). Fol.

Boreau, Alexandre, * Saumur (Maine et Loire) $^{15}/_{3}$ 1803; pharmacopola Nivernensis (Nevers) 1828—36; director horti botanici Andegavensis (Angers) 1838; botanices professor scholæ Andegav. 1855; † Angers $^{5}/_{7}$ 1875.

13. Heliot. ad similit. photographiæ ex anno 1863. 8:o. (E *Boreau*, Autobiog.)

Bornet, Jean Baptiste Édouard, * Guérigny (Nièvre) $^{2}/_{9}$ 1828; medicinæ doctor Parisiensis.

14. Heliog. Albert Duvivier sculp. Paris 1898. Fol.
15. Autot. J. Cederquist fec. Stockholm 1900. 12:o. — Vide **tab. 33.**
16. Fotog. Eug. Pirou fec. Paris 1886. Visit.
17. Autot. J. Cederquist fec. ad similit. photographiæ antecedentis. Stockholm 1900. 12:o. — Vide **tab. 33.**

Bory de Saint-Vincent, Jean Baptiste Marcellin, liber baro,

Digitized by Google

Ser. **Ga.**
N:r.

* Agen $^{1}/_{7}$ 1780; iter geologicum in insula Bourbon (Africa) 1798—1802; miles gallicus (chiliarchus); exsul patriæ 1816—20; præfectus sectionis historicæ administrationis militaris gallicæ (Paris) 1830; iter botanicum in Algeria 1840; † Paris $^{22}/_{12}$ 1846.

18. Chalcog. A. Tardieu del. & sculp. 1826. 8:o.

Bosc, Louis Augustin Guillaume, * Paris $^{29}/_{1}$ 1759; professor culturæ plantarum horti regii (Jardin du Roi) Parisiensis; † Paris $^{10}/_{7}$ 1828.

19. Chalcog. A. Tardieu del. & sculp. 8:o.

Boué, Ami, * Hamburg $^{16}/_{3}$ 1794; geologus; †.

20. Lithog. J. Boilly del. Thierry Frères lith. 4:o. (E Coll. nat. franç. Geol.)

Brébisson, Louis Alphonse de, * Falaise $^{25}/_{9}$ 1798, † ibidem $^{26}/_{4}$ 1872.

21. Fotog. Cabin. (E *J. Morière*, Not. biogr. s. *Alph. de Brébisson;* Bull. d. l. Soc. Linnéenne de Normandie. Caen 1874. 8:o.)

Brochon, Etienne Henry, * $^{16}/_{4}$ 1833; † Bordeaux $^{29}/_{1}$ 1896.

22. Heliot. 8:o. (E *Loyn, E. H. Brochon.)*

Brongniart, Adolphe Théodore, * Paris $^{14}/_{1}$ 1801; botanices professor musei historico-naturalis Parisiensis (Jardin des plantes); † Paris $^{18}/_{2}$ 1876.

23. Fotog. (»Photoglyptie») Lemercier & C:ie fec. Paris. 8:o. (E *J. B. Dumas*, Not. s. l. dern. travaux d' *Ad. Brongniart;* in Soc. d'encour. pour l'industr. nation. Paris 1884. 4:o.)

Brotero, Felix d'Avellar, vide ***Lusitaniam.***

Broussonet, Pierre Marie Auguste, * Montpellier $^{28}/_{2}$ 1761; med. dr.; botanices et materiæ medicæ professor univ. Monspeliensis 1803; † Montpellier $^{26}/_{7}$ 1807.

24. Chalcog. Ambroise Tardieu sculp. Paris. 8:o.

25. Lithog. Maurin fec. 4:o.

Bucquet, Jean Baptiste Denis, * Paris $^{15}/_{11}$ 1771; chirurgus militaris 1794; medicus practicus Lavalensis (Laval, Maine) 1798—1841; historiæ naturalis professor vicarius scholæ Lavalensis 1799; professor ibidem 1801—02; medicus nosocomii Laval. 1801; director horti botanici Laval. 1802; med. dr. univ. Parisiensis 1803; † Laval $^{12}/_{7}$ 1841.

26. Fotot. 8:o. (E *Daniel,* Botan. Mayenn.)

Taflan visar två bilder af *Bucquet,* en från hans 30:de och en från hans 70:e år.

Buffon, George Louis Leclerc, comes, * Montbard (Bourgogne) $^{7}/_{9}$ 1707; director horti regii (Jardin du Roi) Parisiensis 1739; zoologus celeberrimus; † $^{16}/_{4}$ 1788.

27. Chalcog. Drouais pinx. 1761. J. Houbraken sculp. 1774. 4:o.

28. Chalcog. A. Tardieu direx. 8:o.

Digitized by Google

Ser. **Ga.**

N:r.

29. Lithog. Delpech fec. 8:o.
30. Lithog. 8:o.
31. Siderog A. Lefevre sculp. 8:o.
32. Siderog. 8:o.
33. Siderog. A. Duclaux sculp. 8:o. (Ex »Oeuvres choisies de *Buffon*». Tome 1. Paris 1861. 8:o.)

Candolle, Alphonse Louis Pierre Pyramus de, vide ***Helvetiam.***

Candolle, Augustin Pyramus de, vide ***Helvetiam.***

Cassini, Alexandre Henry Gabriel de, comes, * Paris $^{3}/_{5}$ 1781, † ibidem $^{16}/_{4}$ 1832.

34. Chalcog. A. Tardieu ad nat. del. 1827 et sculp. 8:o.

Chamisso, Adelbert von, gallice **Chamisso de Boncourt, Louis Charles Adelaïde,** vide ***Germaniam.***

Chicoyneau, Franciscus, * Montpellier 1672; præfectus horti botanici Monspeliensis (Montpellier); regi a sanctioribus consiliis archiatrorum comes; † Montpellier $^{13}/_{4}$ 1752.

35. Chalcog. P. le Sueur pinx. J. G. Will sculp. 1744. 4:o.

Clusius, Carolus, gallice **Charles de l'Escluse,** vide ***Austriam.***

Decaisne, Joseph, * Bruxelles $^{7}/_{3}$ 1807; migravit in Galliam (Paris) 1821; hortulanus junior Parisiensis (Jardin des plantes) 1824; assistens professori Adr. de Jussieu Parisiensi 1833; culturæ plantarum professor vicarius musei historico-naturalis Parisiensis 1847, professor ordin. ibidem 1851; † Paris $^{8}/_{2}$ 1882.

36. Lithog. Offic. lith. et pict. in Horto Van Houtteano fec. Gand 1882. 8:o. (Ex *J. E. Planchon* c. pl. auct., *J. Decaisne.* Not. biogr.; in Flore des Serres, vol. 23. Gand 1882. 8:o.)
37. Xylog. 8:o.

Desfontaines, Réné Louiche, * Tremblay (Ille-et-Vilaine) $^{14}/_{2}$ 1750; iter botanicum in Algeria et Tunisia 1783—85; professor horti botanici (Jardin des plantes) Parisiensis 1785; † Paris $^{16}/_{11}$ 1833.

38. Chalcog. Ambroise Tardieu dir. 8:o.

Draparnaud, Jacques Philippe Raymond, * Montpellier $^{3}/_{6}$ 1772; historiæ naturalis professor scholæ centralis Monspeliensis 1801; professor et conservator musei scholæ medicinalis Monspel. 1802; med. dr. Monspel. 1802; † Montpellier $^{2}/_{2}$ 1804.

39. Lithog. A. Vergies fec. Boehm & Fils exc. Montpellier. 8:o. (E *Clos, Draparnaud.)*

Duclaux, Jean Sosthène Edmond, * Château-Gontier (Mayenne) $^{20}/_{4}$ 1791; judex Valli-Vidoniensis (vice-président du tribunal de première instance de Laval); † Laval $^{3}/_{11}$ 1856.

Digitized by Google

Ser. **Ga.**

N:r.

40. Heliot. ad similit. imaginis ab L. R. Gilbert anno 1820 pictæ. 8:o. (E *Daniel*, Botan. Mayenn. III.)

Dufour, Jean Marie Léon, * Saint-Sever (Landes) 1779; med. dr. Parisiensis 1816; medicus militaris 1806—14; medicus nosocomii urbis Saint-Sever 1814; entomologus et lichenologus; † Saint-Sever $^{18}/_{4}$ 1865.

41. Fotog. Cabin. (E *Roumeg.*, *L. Dufour.)*

Dulong, Pierre Louis, * Rouen $^{12}/_{2}$ 1785; director instituti polytechnici Parisiensis; † Paris $^{18}/_{7}$ 1838.

42. Chalcog. A. Tardieu ad naturam del. 1825 et sculp. 8:o.

Duméril, André Marie Constant, * Amiens $^{1}/_{1}$ 1774; physiologiæ professor univ. Parisiensis; † Paris $^{14}/_{8}$ 1860.

43. Chalcog. A. Tardieu ad naturam del. 1825 et sculp. 8:o.

Du Petit-Thouars, Louis Marie Aubert, * Boumois prope urbem Saumur (Anjou) $^{5}/_{11}$ 1758; itinera botanica in Insula Gallica (Isle de France) et in Madagascaria 1792—1802; director horti regii pomologici Rouliensis (Roule) 1807; † Paris $^{11}/_{5}$ 1831.

44. Lithog. Boille fec. 1822. 4:o.

Faujas de Saint-Fond, Barthélemy, * Montélimar (Dauphiné) $^{17}/_{5}$ 1741; geologiæ professor horti regii Parisiensis; † St Fond (Dauphiné) $^{17}/_{7}$ 1819.

45. Chalcog A. Tardieu sculp. 8:o.

Flahault, Charles Henri Marie, * $^{3}/_{10}$ 1852; phil. dr.; botanices professor univ. Monspeliensis (Montpellier) et director instituti botanici ibidem.

46. Fotog. Graffe fec. Paris 1879. Visit.

47. Autot. ad similit. photographiæ antecedentis. J. Cederquist fec. Stockholm 1900. 12:o. — Vide **tab. 33.**

48. Autot. ad similit. photographiæ ex anno 1890. J. Cederquist fec. Stockholm 1900. 12:o.

France, Jean Baptiste Gaston de, * 1608, princeps regius gallicus; dux Aurelianensium (duc d'Orléans) et comes Blesensium (comte de Blois) 1626; gubernator generalis imperii gallici 1644—46; conditor et possessor horti botanici Blesensis; † Blois $^{2}/_{2}$ 1660.

49. Fotog. Cabin. (Ex *Ed. Bonnet*, *Gaston de France*, duc d'Orléans, considéré comme botaniste; in Assoc. Franç. pour l'avanc. d. scienc. Paris 1890. 8:o.)

Gaillon, Benjamin, * Rouen $^{2}/_{6}$ 1782, † Boulogne-sur-mer $^{4}/_{1}$ 1839.

50. Chalcog. A. Tardieu ad naturam del. 1827 et sculp. 8:o.

Gouan, Antoine, * Montpellier $^{15}/_{12}$ 1733; medicus; botanices et materiæ medicæ professor Monspeliensis — 1803; † Montpellier $^{1}/_{12}$ 1821.

Digitized by Google

Ser. **Ga.**

N:r.

51. Chalcog. 8:o.
52. Chalcog. 8:o.

Guillemin, Antoine, * Pouilly-sur Saône (Côte-d'Or) $^{20}/_{1}$ 1796; assistens musei Delessertiani Parisiensis 1820 et musei historico-naturalis Paris. 1827; med. dr. Paris. 1832; iter in Brasilia 1838—39; adjunctus scholæ pharmaceuticæ Paris. 1842; † Montpellier $^{13}/_{1}$ 1842.

53. Siderog. 8:o. (Ex *A. Lasègue*, Not. s. l. vie de *A. Guillemin;* in Ann. d. Sc. Nat. Tome 17. Paris 1842. 8:o.)

Humboldt, Friedrich Wilhelm Alexander von, vide ***Germaniam***.

Jussieu, Antoine de et **Bernard de** et **Joseph de:**

Antoine, de J., * Lyon $^{6}/_{7}$ 1686; præfectus horti regii Parisiensis (»Jardin du Roi») 1716; † Paris $^{22}/_{4}$ 1758.

Bernard, de J., frater antecedentis, * Lyon $^{17}/_{8}$ 1699; med. dr. Monspeliensis 1720; botanices demonstrator horti regii Parisiensis 1722; præfectus horti Triarnensis (Trianon, Versailles); † Paris $^{6}/_{11}$ 1777.

Joseph, de J., frater antecedentium, * Lyon $^{3}/_{9}$ 1704; iter botanicum in Equatoria (Quito) et Peruvia 1735; in America Australi metator (ingenieur) a Hispanicis vi retentus, rediit in Galliam 1771; † Paris $^{11}/_{4}$ 1779.

54. Chalcog. Coll. 8:o.

Medaljong-kopparstick i *Collas'* manér med de tre bröderna *Jussieu's* porträtt, som delvis täcka hvarandra.

Jussieu, Bernard, vide supra!

55. Lithog. M:lle Basseporte pinx. H. Jacob del. Fol.
56. Chalcog. Fol. — Épreuve avant la lettre!

Ett utmärkt aftryck "före all skrift" af en särdeles väl utförd koppargravyr.

57. Chalcog. colorata. Guilleminot del. Langlois sculp. Fol.

Färglagdt kopparstick visande *Bernard de J.*, studerande växter i ett landskap, som synes vara en af sanddyner kantad hafskust. — Den öfre delen af J:s helbild motsvarar fullständigt — fastän i förminskad skala — den bröstbild, som föregående tafla (n:r 56) visar.

58. Lithog. Vigneron pinx. G. Engelmann lith. Fol.
59. Chalcog. A. Tardieu direx. 8:o.

Jussieu, Antoine Laurent de, nepos (ex fratre) antecedentis, * Lyon $^{12}/_{4}$ 1748; med. dr. Parisiensis 1770; professor vicarius horti regii Paris. 1770—1785; botanices demonstrator ibidem 1777—93; præfectus nosocomiorum Parisiensium 1790—92; botanices ruralis professor musei historico-naturalis (Museum d'histoire naturelle) Paris. 1793—1826; materiæ medicæ professor univ. Parisiensis 1804—22; † Paris $^{17}/_{9}$ 1836.

60. Chalcog. Quenedey fec. (»dessiné et gravé avec le physionotrace»). Paris 1836. 8:o. (E *Brongn., A.-L. de Jussieu.)*
61. Chalcog. Coll. A. Feart sculp. 8:o.
62. Lithog. Jul. Boilly fec. 1820. Fol.

Digitized by Google

Ser. **Ga.**

N:r.

63. Chalcog. Ch. Dumont pinx. 1825. A. Tardieu sculp. 8:o.

Jussieu, Antoine Laurent de, vide supra; et **Jussieu, Adrien Laurent de,** filius antecedentis, * Paris $^{23}/_{12}$ 1797; botanices professor musei historico-naturalis Parisiensis 1826; botanices professor Sorbonnensis (Paris) 1845; † Paris $^{29}/_{6}$ 1853.

64. Chalcog. Coll. 8:o.

Taflan visar två bilder, näml. dels af *Antoine L. de J.*, och dels af sonen *Adrien L. de J.*

Kunth, Carl Sigismund, vide ***Germaniam.***

Lamarck, Jean Baptiste Pierre Antoine, de Monnet chevalier **de,** * Bazantin prope urbem Bapaume (Picardie) $^{1}/_{8}$ 1744; miles gallicus; assistens historiæ naturalis professori *Daubenton* Parisiensi 1788; zoologiæ professor musei historico-naturalis Parisiensis 1792—1818; † Paris $^{18}/_{12}$ 1829.

65. Lithog. A. de Vaux-Bidon del. Becquet fr. exc. Paris. 4:o.

Taflan visar två bilder af L., den ena från hans 35:te, den andra från hans 82:dra år.

66. Lithog. A. de Vaux-Bidon del. Becquet fr. exc. Paris. 8:o.

67. Chalcog. Coll. A. Feart del. & sculp. Delamain et Sarazin exc. Paris. 8:o.

68. Chalcog. A. Tardieu direx. 8:o.

Lamouroux, Jean Vincent Felix, * Agen $^{3}/_{5}$ 1779; historiæ naturalis professor Cadomensis (Caen); † Caen $^{26}/_{3}$ 1825.

69. Chalcog. Colman del. Ambroise Tardieu sculp. 8:o.

Laterrade, Jean François, * Bordeaux $^{23}/_{1}$ 1784; magister lycei Burdigalensis (Bordeaux) 1804; professor et director horti botanici Burdigal.; † Bordeaux $^{30}/_{10}$ 1858.

70. Fotog. Poirier fec. Visit. (E *Des Moul.*, *Laterrade.)*

Lavallée, Pierre Alphonse Martin, * Paris 1836; dendrologus, conditor arboreti Segreziani (Segrez, Seine-et-Oise) 1857—77; † Segrez $^{3}/_{5}$ 1884.

71. Xylog. Huyot sculp. 8:o. (E Not. biogr. *Lavallée.)*

Leman, Dominique Sebastian, * Napoli (Italia) $^{30}/_{12}$ 1781; † Paris $^{28}/_{2}$ 1829.

72. Chalcog. ad naturam delineata 1827. Ambroise Tardieu sculp. 8:o.

Lémery, Nicolas, * Rouen $^{19}/_{11}$ 1645; med. dr.; chemicus; † Paris $^{19}/_{6}$ 1715.

73. Chalcog. L. Ferdinand pinx. C. Vermeulen sculp. 4:o.

74. Chalcog. N. Pitau sculp. 8:o.

Leschenault de la Tour, Louis Théodore, * Chalons-sur-Saône $^{13}/_{11}$ 1773; botanicus navis explorationis »Geographe» (Capt. *N. Baudin*) 1800—03; iter botanicum et zoologicum in insula Java 1803—06; naturæ investigator regius (»Naturaliste du Roi») in India orientali gallica et director horti regii Pondicheriensis (Pondichéry, India) 1816—21; iter histo-

Digitized by Google

Ser. Ga.
N:r.

rico-naturale et agronomicum in America Australi et in India Occidentali 1823—24; † Paris $^{14}/_{3}$ 1826.

75. Lithog. Henri Chaudron del. L. Marceau exc. Chalon-sur-Saône. 4:o. (E *Jeand, Lesch. d. l. Tour.)*

Lesson, René Primivère, * Rochefort $^{20}/_{3}$ 1794; botanicus navis circumnavigationis terræ »La Coquille» (Capt. *L. J. Duperrey)* 1822—24; professor Rupefortiensis (Rochefort); † Rochefort 1849.

76. Chalcog. A. Tardieu ad naturam del. 1827 et sculp. 8:o.

77. Siderog. Pourrat F. sculp. Paris. 8:o.

Lloyd, James, * London $^{17}/_{3}$ 1810, migravit in Galliam 1816; homo privatus; † Nantes $^{10}/_{5}$ 1896.

78. Heliot. ad similit. photographiæ ex anno 1865. 8:o. (Ex *E. Gadeceau*, Not. s. l. vie et l. trav. de *J. Lloyd;* in Ann. d. l. Soc. acad. d. Nantes. Nantes 1896. 8:o.)

Loiseleur-Deslongchamps, Jean Louis Auguste, * Dreux (Eure et Loir) $^{24}/_{3}$ 1774; medicus Parisiensis; † Paris $^{13}/_{5}$ 1849.

79. Chalcog. Ambroise Tardieu del. (1827) et sculp. 8:o.

Lortet, Clémens, nata **Richard,** * Lyon $^{17}/_{9}$ 1772; uxor domini *Jean Pierre Lortet*, Lugdunensis (Lyon) 1791; † Lyon $^{15}/_{4}$ 1835.

80. Lithog. Vietry del. E. Rey lith. H. Brunet & C:o exc. Lyon 1835. 8:o. (E *Roffav., Lortet.)*

Michaux, François André, * Satory, Versailles $^{16}/_{8}$ 1770; medicus; itinera dendrologico-botanica in America Boreali 1801—03 et 1806—09; dendrologus et horti cultor; † Vauréal, Pontoise $^{23}/_{10}$ 1855.

81. Autot. 8:o. (E. Rep. U. S. Nat. Mus. 1897.)

Mirbel, Charles François Brisseau-, * Paris $^{28}/_{3}$ 1776; professor univ. Parisiensis 1808; professor culturæ plantarum musei historico-naturalis Paris. 1829; † Champerret (Paris) $^{12}/_{9}$ 1854.

82. Chalcog. M:me L. A. Z. Mirbel del. A. Tardieu sculp. 8:o.

Montagne, Pierre Camille, * Vaudoy (Seine-et-Marne) $^{15}/_{2}$ 1784; chirurgus et medicus militaris (medicus chiliadis) 1804—32; † Paris $^{5}/_{1}$ 1866.

83. Fotog. Trinquart fec. Paris. Visit. (E *Cap, C. Montagne* 1866.)

Montrouzier, Xavier, * Montpellier $^{3}/_{12}$ 1820; »missionaire apostolique de la Société de Marie»; Christianæ fidei inter paganos Oceaniæ (Nova Caledonia etc.) interpres 1846—97; † Saint-Louis, Nouméa (Nova Caledonia) $^{16}/_{5}$ 1897.

84. Autot. 8:o. (E *Beauv., Montrouzier.)*

Naudin, Charles, * Autun $^{14}/_{8}$ 1815; baccalaureus scientiarum Monspeliensis 1837, doctor scient. Parisiensis 1842; assistens herbarii musei

Digitized by Google

Ser. **Ga.**
N:r.

historico-naturalis Paris. 1847, adjunctus ibidem 1854; conditor et possessor horti experimentalis Caucoliberiensis (Collioure) 1869; director horti botanici Thuretiani Antipolitani (Villa Thuret, Antibes) 1878, † ibidem $^{19}/_{3}$ 1899.

85. Heliot. 8:o. (E *B. Renault*, Not. biogr. s. *Ch. Naudin;* in Bullet. d. l. Soc. d'Hist. Nat. d'Autun. Autun 1899. 8:o.)

Necker, Noel Joseph de, vide ***Germaniam.***

Nylander, William, * Uleåborg (Fennia) $^{3}/_{1}$ 1822; phil. cand. Helsingforsiensis 1843; med. dr. Helsingf. 1847; medicus practicus in Fennia 1847—50; vixit in Gallia etc. 1851—57; botanices professor univ. Helsingfors. 1857—63; migravit e Fennia in Galliam (Paris) 1863; † Paris $^{29}/_{3}$ 1899.

86. Heliot. 8:o. (E *William Nylander* par M. l'abbé *Hue;* in Bull. d. l. Soc. bot. de France. Tome 46. Paris 1899. 8:o.)

87. Autot. 8:o.

88. Autot. 12:o. (E *Elfv., W. Nylander.* Biog.)

Orfila, Mathéo José Bonaventura, * Mahon, Minorca (Hispania) $^{24}/_{4}$ 1787; med. dr., professor Parisiensis; † Paris $^{12}/_{3}$ 1853.

89. Lithog. A. Maurin del. Ligny Frères lith. Rosselin ed. Paris. 4:o.

90. Lithog. Delpech fec. 8:o.

Pasteur, Louis, * Dôle (Jura) $^{27}/_{12}$ 1822; physices magister lycei Divionensis (Dijon) 1848; chemiæ e. o. professor univ. Argentoratensis (Strassburg) 1848, professor ordin. ibidem 1852; chemiæ professor univ. Insulanæ (Lille) 1854; professor scholæ normalis (École normale) Parisiensis 1857; chemiæ professor Sorbonnensis (Paris) 1867—75; director instituti Pasteuriani Parisiensis 1888; † Villeneuve l'Étang, Versailles $^{28}/_{9}$ 1895.

91. Lithog. G. Angerer & Göschl lith. Ch. Reisser & Werther exc. A. Pichlers Wittwe & Sohn ed. Wien 189-. Fol.

92. Fotot. ad similit. nummi memorialis. Ringel sculp & del. 1884. 4:o.

93. Heliog. A. Edelfelt pinx. 1885. Paris. Fol. (E *Mech.* Finl. 19 sekl.)

94. Xylog. A. Edelfelt pinx. 1885. 4:o. (Ex Ueb. Land u. Meer. 1895.)

95. Fotot. 4:o.

96. Heliog. Pierre Petit phot. Dujardin sculp. N. Faucon ed. Paris. 1900. 8:o.

97. Autot. 8:o. (E *Lehm.* Galer. Arz. u. Naturf.)

Plumier, Charles, * Marseille $^{20}/_{4}$ 1646; monachus; itinera botanica in India Occidentali (Martinique, Haiti etc.) 1689—90, 1691 (?), 1696—97; † Cadiz (Hispania) $^{20}/_{11}$ 1704.

98. Chalcog. J. Blanchon sculp. 4:o.

Poiret, Jean Louis Marie, * St. Quentin 1755; iter botanicum in Algeria 1785—86; † $^{7}/_{4}$ 1834.

99. Chalcog. Ambroise Tardieu del. (1825) & sculp. 8:o.

Digitized by Google

Ser. **Ga.**
N:r.

Ramond, Louis Francois Elisabeth de Carbonnière, liber baro, * Strassburg $^{4}/_{1}$ 1753; † Paris $^{14}/_{5}$ 1827.

100. Chalcog. A. Tardieu ad naturam del. 1823 et sculp. Paris. 8:o.

Raspail, François Vincent, * Carpentras (Vaucluse) $^{29}/_{1}$ 1791; latinæ linguæ magister Carpentranus — 1815; doctor privatus Parisiensis; botanicus, chemicus, medicus etc.; politicus, ephemeridum scriptor; † Arcueil, Paris $^{7}/_{1}$ 1878.

101. Lithog. Casse frères fec. St. Gaudens. A. Bes & F. Dubreuil exc. Paris. Fol.

Redouté, Pierre Joseph, * St. Hubert (Belgium) $^{10}/_{7}$ 1759; migravit in Galliam (Paris) c:a 1780; delineator et pictor botanicus; magister iconographiæ musei historico-naturalis Parisiensis 1822—40; † Paris $^{19}/_{6}$ 1840.

102. Lithog. Gerard pinx. (C. S. Pradier sculp. 1811); lith. 1873. 8:o. (Ex *Morr.* Belg. hortic. 1873.)

Ripart, Eugène, * 1814; med. dr.; † Bourges $^{17}/_{10}$ 1878.

103. Fotog. Amédée Denisse fec. Paris 1867. Visit.

Risso, Antoine, vide ***Italiam.***

Rondelet, Guillaume, * Montpellier $^{27}/_{9}$ 1507 (v. 1506?); medicus, zoologus [discipuli ejus botanici celeberrimi: *Bauhini* fratres, *Dalechampius*, *Pena, Lobelius, Clusius*], professor et cancellarius univ. Monspeliensis; † Réalmont (Tarn) $^{30}/_{7}$ 1566.

104. Chalcog. Ambroise Tardieu sculp. 4:o.

Rousseau, Jean Jacques, * Genève (Helvetia) $^{28}/_{6}$ 1712; migravit in Galliam (Paris) 1741; † Ermenonville (Oise) $^{3}/_{7}$ 1778.

105. Siderog. 8:o.

Taflan visar ett landskap (Charmettes) med Rousseau i förgrunden.

106. Lithog. 8:o.

107. Siderog. Hopwood sculp. 8:o.

Roux, Pierre Paul Émile, * 1853; assistens laboratorii chemici scholæ normalis superioris Parisiensis 1877; assistens instituti Pasteuriani Paris. 1888; director secundarius instituti ejusdem 1895.

108. Xylog. 8:o. (Ex Ueb. Land u. Meer 1895.)

Salmasius, Claudius, gallice **Saumaise, Claude de,** vide ***Hollandiam.***

Schimper, Andreas Franz Wilhelm, vide ***Germaniam.***

Séguier, Jean François, * Nîmes $^{25}/_{11}$ 1703; assistens bibliothecæ regiæ Parisiensis; vixit diu (c:a annos 1740—55) in urbe Verona (Italia); † Nimes $^{1}/_{9}$ 1784.

109. Fotog. A. Forti & Martinelli fec. Cabin.

Spielmann, Jacob Reinbold, * Strassburg $^{31}/_{3}$ 1722; med. et phil. dr.; medicinæ et botanices professor univ. Argentoratensis (Strassburg); archiater polonicus; † Strassburg $^{9}/_{9}$ 1783.

Digitized by Google

Ser. **Ga.**

N:r.

110. Chalcog. Chr. Guerin del. & sculp. 1781. Fol.

Thouin, André, * Paris $^{10}/_{2}$ 1747, professor culturæ plantarum horti regii Parisiensis; † Paris $^{27}/_{10}$ 1824.

111. Chalcog. A. Tardieu ad naturam del. 1824 et sculp. 8:o.

Thuret, Gustave Adolphe, * Paris $^{23}/_{5}$ 1817; jur. licent. Parisiensis 1838; adjunctus (»attaché») reg. legationis gallicæ in Byzantio (Constantinopel) 1840—41; conditor et donator horti et instituti botanici Antipolitani (Laboratoire de l'enseignement supérieur de la Villa Thuret, Antibes, Provence); † Nice (Nizza) $^{10}/_{5}$ 1875.

112. Xylog. W. J. Welch sculp. 8:o. (E *Morr.* Belg. hortic. 1884.)

Tournefort, Joseph Pitton de, * Aix (Provence) $^{5}/_{6}$ 1656; med. dr. Parisiensis; botanices professor horti regii Paris. (»Jardin du Roi») 1783; iter botanicum in Græcia et Asia Minore 1700—02; beneficiarius (»pensionnaire») Reg. Academiæ Scientiarum Paris.; consiliarius regius; † Paris $^{28}/_{12}$ 1708.

113. Chalcog. Maulet del. Pigeot sculp. 8:o.

114. Chalcog. Daumont ed. Paris. 8:o.

Under bilden läses följande vers:

"Consommé dans la Botanique
Nous verrions encor Tournefort
Vivre et nous enseigner leur vertu spécifique
Si les Simples pouvoient garantir de la mort."

115. Chalcog. ad similit. hemitomi (buste) in museo historico-naturali Parisiensi. A. Tardieu direx. 8:o.

116. Lithog. Maurin fec. 4:o. (E Galer. Natur.-Botan.)

Vaillant, Sébastien, * Vigny (Seine-et-Oise) $^{26}/_{5}$ 1669; botanices demonstrator horti regii Parisiensis 1708; † Paris $^{26}/_{5}$ 1722.

117. Chalcog. J. Houbraken sculp. Fol.

118. Chalcog. ad similit. chalcographiæ, a Houbraken sculptæ. A. Tardieu fec. 8:o.

119. Chalcog. 8:o.

Vilmorin, Henry Levêque de, * 1843; horti cultor celeberrimus; † Paris $^{22}/_{8}$ 1899.

120. Autot. W. G. Welch fec. 8:o. (Ex ephem. angl.)

121. Autot. 8:o. (Ex *Eriks., Vilmorin.)*

Digitized by Google

Ser. Ge.
N:r.

Germania. Tyskland. Deutschland.

Deutschland. Germany. Allemagne. Germánia.

Alberti, Michael, * Nürnberg $^{13}/_{11}$ 1682; med. dr.; medicinæ et philosophiæ naturalis professor univ. Halensis (Halle); reg. Boruss. consiliarius aulicus (Hofrath); consistorii Magdeburgensis consiliarius; † Halle $^{17}/_{5}$ 1757.

1. Chalcog. Rudiger pinx. Sysang sculp. Halle. 8:o.

Albertus, cognomine **Magnus,** comes **de Bollstædt,** qui se ipsum **Albertum de Lauging** appellabat, * Lauingen (Bay. Schwaben) 1193; monachus ex ordine prædicatorum (Dominikaner-Orden) 1223; philosophiæ et theologiæ lector in monasteriis compluribus germanicis (Köln, Hildesheim, Freiburg im Breisgau, Regensburg, Strassburg); theologiæ doctor univ. Parisiensis 1248 (?); provincialis provinciæ ordinis prædic. Teutoniæ (= Austria et Germania) 1254; magister palatii pontificis summi Romani *(Alexandri IV)* 1256; episcopus Ratisbonensis (Regensburg) 1260—62; lector in monasterio fratrum prædicatorum Coloniensium (Köln); philosophus, theologus, botanicus, chemicus, physicus etc.; † Köln $^{15}/_{11}$ 1280.

2. Xylog. 8:o.

Mycket gammalt träsnitt. Under bilden läses följande distichon:
Magnus eram Sophiæ doctor, Præsulq. sacrorum
Abdita Naturæ vis mihi nota liquet.

3. Xylog. ad similit. statuæ memorialis. 8:o. (Ex Ueb. Land u. Meer 189-.)

Arnold, Ferdinand C. G., * 1828; jur. dr.; a consiliis justitiæ (Oberlandesgerichtsrath) Monachiensis (München); † München $^{8}/_{8}$ 1901.

4. Fotog. Leeb & C:o fec. München 1877. Visit.
5. Autot. 12:o. 1902. (E *Max Weg*, Antiq.-Katal.)

Ascherson, Paul Friedrich August, * Berlin $^{4}/_{6}$ 1834; med. dr. Berolinensis (Berlin) 1855; assistens horti botanici Berolinensis 1860; assistens primarius reg. herbarii Berolinensis 1865; botanices docens univ. Berolin. 1869; conservator reg. musei botanici Berolin.; botanices e. o. professor univ. Berolin. 1873; phil. dr.; itinera botanica in Africa boreali-orientali 1873—74, 1876, 1879—80.

6. Fotog. J. Lawitzky fec. Berlin 1884. Visit.
7. Autot. ad similit. photographiæ antecedentis. J. Cederquist fec. Stockholm 1900. 12:o. — Vide **tab. 26.**

Baier, Johann Jacob, * Jena $^{14}/_{7}$ 1677; med. dr., professor primarius univ. Altorfinæ (Altdorf in Franken) 1713—35; reipublicæ Norimbergensis (Nürnberg) medicus; † Altdorf $^{14}/_{7}$ 1735.

8. Chalcog. 8:o.

Bartling, Friedrich Gottlieb, * Hannover $^{9}/_{12}$ 1798; botanices docens univ. Gotingensis (Göttingen) 1822; botanices professor ibidem 1836; director horti botanici ibidem 1837; † Göttingen $^{19}/_{11}$ 1875.

Digitized by Google

Ser. **Ge.**

N:r.

9. Fotog. Carl Spielmeyer ed. Göttingen 1873. Visit.

10. Autot. ad similit. photographiæ antecedentis. J. Cederquist fec. Stockholm 1900. 12:o. — Vide **tab. 28.**

Bary, Heinrich Anton de, * Frankfurt am Main $^{26}/_{1}$ 1831; med. dr. Berolinensis 1853; botanices docens univ. Tubingensis 1854; botanices e. o. professor univ. Friburgensis (Freiburg im Breisgau) 1855, professor ordin. ibidem 1859; botanices professor univ. Halensis (Halle a. S.) 1867; botanices professor et director instituti botanici univ. Argentoratensis (Strassburg) 1872; † Strassburg $^{19}/_{1}$ 1888.

11. Fotog. Anders Paltzow fec. Halle a. S. c:a 1870. Visit.

12. Autot. ad similit. photographiæ antecedentis. J. Cederquist fec. Stockholm 1898. Miniat.

13. Autot. ad similit. photographiæ antecedentis. J. Cederquist fec. Stockholm 1900. 12:o. — Vide **tab. 24.**

14. Autot. ad similit. photographiæ ex anno 1877. J. Cederquist aut. Stockholm 1900. 12:o. — Vide **tab. 24.**

15. Heliot. 8:o. (E *Rees, A. de Bary.)*

16. Lithog. Salussolia fec. Torino. 1888. (E Malpighia II. Messina 1888. 8:o.)

17. Heliot. ad similit. hemitomi (Büste) Argentoratensis. 8:o.

Behring, Emil von, * Hausdorf, Deutsch-Eylau $^{15}/_{3}$ 1854; med. dr. Berolinensis 1878; medicus militaris (Stabsartzt) 1887; assistens bacteriologo Berolinensi *R. Koch* 1889; nomine professoris ornatus 1893; medicinæ professor univ. Halensis 1894, postea Marburgensis.

18. Xylog. 12:o. (Ex Ueb. Land u. Meer. 1895.)

19. Autot. 8:o. (E *Lehm.* Galer. Arz. u. Naturf.)

20. Fotot. Ösz. fec. Stockholm 1902. Fol.

Billroth, Christian Albert Theodor, vide ***Austriam.***

Bock, Hieronymus, latine **Tragus, Hieronymus,** * Heidesbach, Odenwalde, 1498; medicus; magister scholæ et præfectus horti comitis Palatini *Ludovici* (Zweibrücken) 1523—32; verbi divini minister Hornbacensis (Hornbach in Wasgau) 1554; † Hornbach $^{21}/_{2}$ 1554.

21. Chalcog. 4:o.

22. Chalcog. 8:o.

Boué, Ami, vide ***Galliam.***

Braun, Alexander, * Regensburg $^{10}/_{5}$ 1805; phil. dr. Tubingensis 1829; botanices et zoologiæ professor scholæ polytechnicæ Hesychiæ-Carolinæ (Karlsruhe) 1832; director musei historico-naturalis ibidem 1837; bibliothecarius bibliothecæ regiæ ibidem 1838; botanices professor univ. Friburgensis (Freiburg im Breisgau) 1845; botanices professor univ. Hasso-Gissensis (Giessen) 1850; botanices professor univ. Berolinensis 1851; † Berlin $^{29}/_{3}$ 1877.

23. Lithog. 4:o.

Bild från *Al. Brauns* yngre dagar.

Digitized by Google

Ser. **Ge.**

Nr.

24. Fotog. Wilh. Fechner fec. Berlin 1872. Visit.
25. Autot. ad similit. photographiæ antecedentis. J. Cederquist fec. Stockholm 1900. 12:o. — Vide **tab. 25.**
26. Autot. J. Cederquist fec. Stockholm 1898. Miniat.
27. Lithog. 8:o. (E *Casp., Al. Braun.)*
28. Fotog. ad similit. hemitomi (Büste) Berolinensis. Berlin 1879. Cabin.

Brefeld, Oscar, * Telgte, Münster i. W. $^{19}/_{8}$ 1839; phil. dr.; botanices docens univ. Berolinensis 1875; professor academiæ silvaticæ) Forstakademie) Eberswaldensis 1878; botanices professor univ. Monasteriensis (Münster i. W.) 1884; botanices professor et director instituti phytophysiologici univ. Vratislaviensis (Breslau) 1898.

29. Autot. J. Cederquist fec. Stockholm 1900. 12:o. — Vide **tab. 27.**

Brittinger, Christian Casimir, vide ***Austriam.***

Brückmann, Franz Ernst, * Marienthal, Helmstedt $^{27}/_{9}$ 1697; phil. et med. dr.; medicus Guelpherbytensis (Wolfenbüttel); † Wolfenbüttel $^{21}/_{3}$ 1753.

30. Chalcog. 1737. 8:o.

Brunfelsius, Otto, germanice **Brunfels, Otto,** * Mainz 1488; monachus ex ordine Carthusianorum 1504—21; pastor evangelicus 1522; med. dr. Basiliensis (Basel) 1532; medicus urbis Bern (Helvetia) 1533; † Bern $^{23}/_{11}$ 1534.

31. Chalcog. Sysang sculp. 8:o.
32. Xylog. ad imaginem *Brunfelsii* in »Annotationes in quatuor Evangelia. Argentorati 1535».

Såväl det vackra kopparsticket (nr. 31) som träsnittet visa *Brunfels* vid 46 års ålder.

Buch, Christian Leopold von, liber baro, * Stolpe, Uckermark $^{26}/_{4}$ 1774; geologus; † Berlin $^{4}/_{3}$ 1853.

33. Chalcog. ad. naturam delin. 1823. Ambroise Tardieu sculp. 8:o.
34. Lithog. Angerer & Göschl fec. Fol.

Burgsdorff, Friedrich August Ludwig von, * Leipzig $^{23}/_{3}$ 1747; præfectus silvarum primarius (Kurmark); † Berlin $^{18}/_{6}$ 1802.

35. Chalcog. Wagener del. C. Krüger sculp. 4:o.
36. Chalcog. F. E. Wagener del. F. C. Krüger sculp. 1787. 8:o. (Ex »Anleit. z. sich. Erziehung etc. Holzarten» von *F. A. L. v. Burgsdorff.* 1 Theil. Berlin 1787. 8:o.

Camerarius, Alexander, filius sequentis, * Tübingen $^{3}/_{2}$ 1696; med. dr., medicinæ professor et præfectus horti medici univ. Tubingensis; † Tübingen $^{13}/_{11}$ 1736.

37. Chalcog. m. t. J. A. Pfeffel sculp. Nürnberg. Fol.

Vacker mezzotinto-gravyr, utförd på beställning af juris professor *Jo. Mich. Hallwachs* i Tübingen. Under porträttet läses följande latinska vers:

Digitized by Google

Ser. Ge.
N:r.

"Quem, qvantumue Virum, quantarum mentis opum vim,
Heic velit artificis significare manus:
Non quæras; vel solis, Vultu et Nomine, visis,
Heic minime falsis, collige utrumque notis."

Camerarius, Rudolf Jacob, * Tübingen $^{17}/_{2}$ 1665; phil. et med. dr.; e. o. professor et præfectus horti medici univ. Tubingensis 1688; physices professor ibidem 1689; medicinæ professor primarius ibidem 1695; † Tübingen $^{11}/_{9}$ 1721.

38. Chalcog. Joh. Christoph. Dehne sculp. 4:o.

Camerarius, Joachim II, * Nürnberg $^{6}/_{11}$ 1534; medicus Norimbergensis (Nürnberg) 1564; conditor et possessor horti medici Norimbergensis; † Nürnberg $^{11}/_{10}$ 1598.

39. Chalcog. 12:o.

Caspary, Johann Xaver Robert, * Königsberg i. Pr. $^{29}/_{1}$ 1818; theol. cand. Regiomontanus (Königsberg) 1841; phil. dr. Bonnensis 1848; zoologiæ et botanices docens univ. Bonn. 1848; vixit in Anglia 1848—50; botanices docens univ. Berolinensis (Berlin) 1851; director herbarii et assistens horti botanici univ. Bonn. 1856; botanices professor et director horti botanici univ. Regiomontani 1858; † Illowo (Ost-Preussen) $^{18}/_{9}$ 1887.

40. Heliot. 1887. 8:o. (E *Magn., R. Caspary.)*

Chamisso, Adelbert von, gallice **Chamisso de Boncourt, Louis Charles Adelaïde,** * Boncourt, Champagne (Gallia) $^{27}/_{1}$ 1781; migravit in Germaniam (Berlin) 1790; miles borussicus — 1806; botanicus navis rossicæ circumnavigationis terræ »Rurik» (Capt. *O. von Kotzebue)* 1815—18; phil. dr. honor. Berolinensis 1819; assistens horti botanici et herbarii regii Berolin. 1819; poeta celeberrimus; † Berlin $^{21}/_{8}$ 1838.

41. Chalcog. aq. f. F. K. sculp. 8:o.

42. Xylog. 4:o.

Cohn, Ferdinand Julius, * Breslau $^{24}/_{1}$ 1828; phil. dr. Berolinensis (Berlin) 1847; botanices docens univ. Vratislaviensis (Breslau) 1850; botanices e. o. professor ibidem (1857) 1859; director instituti phytophysiologici ibidem 1866; botanices professor ordin. ibidem 1872; reg. silentiarius (Geheimer Regierungsrath) borussicus 1888; med. dr. honor. Tubingensis; † Breslau $^{25}/_{6}$ 1898.

43. Chalcog. aq. f. Schles. Verlagsanst. v. S. Schottlænder. Breslau. 4:o.

44. Autot. 8:o. (F *Lehm.* Galer. Arz. u. Naturf.)

Conwentz, Hugo Wilhelm, * Danzig $^{20}/_{1}$ 1855; phil. dr. Vratislaviensis 1876; assistens horti botanici Vratislav. 1876—79; director musei provincialis occidentali-borussici Gedanensis (Danzig) 1880; professor regius 1890.

45. Fotog. Georg Fast fec. Danzig 1894. Visit.

46. Autot. ad similit. photographiæ antecedentis. J. Cederquist fec. Stockholm 1900. 12:o. — Vide **tab. 29.**

Digitized by Google

Ser. Ge.
N:r.

Cordus, Valerius, * Simmtshausen, Oberhessen $^{18}/_{2}$ 1515; med. dr. et docens univ. Vitebergensi (Wittenberg); † Rom $^{25}/_{9}$ 1544.

47. Chalcog. 12:o.

Cornarius, Janus, vernaculo nomine **Haynpol** vel **Hagenbut,** * Zwickau 1500; medicus Cynaviensis (Zwickau), postea Jenensis; professor scholæ Marburgensis; † Jena $^{16}/_{3}$ 1558.

48. Xylog. 1558.

Under bilden läses:

"Quos Medicos laudet scriptores Græciæ docta:
Per me nunc Latii nobilis ora legit."

Cothenius, Christian Andreas, * Anklam $^{14}/_{2}$ 1708; medicus practicus Havelbergensis; consiliarius aulicus; medicus provinciæ Priegnitz 1740; consiliarius intimus et archiater regis Friederici II:di 1747; † Berlin $^{5}/_{1}$ 1789.

49. Chalcog. F. Pauli sculp. 8:o.

Afbildning af Cothenius-medaljen, som på framsidan bär *Cothenii* bild och på frånsidan — inom en lagerkrans — inskriften: "Præmium virtutis salutem mortalium provenientibus sancitum. D. V Jan.

Cotta, Heinrich, * Sachsen-Weimar-Eisenach $^{30}/_{10}$ 1763; conditor ac director academiæ silvaticæ Tharandensis; reg. consiliarius silvaticus saxonicus (Oberforstrath); † Tharand $^{25}/_{10}$ 1844.

50. Lithog. G. Weinhold fec. J. Braunsdorf exc. Dresden. 4:o.

Crell, Lorenz von, * Helmstädt $^{21}/_{1}$ 1745; doctor; professor Helmstadiensis; chemiæ professor univ. Gotingensis (Göttingen); consiliarius metallicus (Bergrath); † Göttingen $^{7}/_{6}$ 1816.

51. Chalcog. C. A. Schwartz del. F. C. Krüger sculp. 4:o.

Diel, August Friedrich Adrian, * Gladenbach $^{4}/_{2}$ 1756; doctor; medicus urbis Diez et aquarum medicatarum Embasiensium (Ems); consiliarius aulicus; † Ems $^{21}/_{4}$ 1839.

52. Chalcog. S. Halle sculp. 4:o.

Dillenius, Johann Jacob, vide ***Britanniam.***

Drude, Carl Georg Oscar, * Braunschweig $^{5}/_{6}$ 1852; phil. dr. Gotingensis (Göttingen); custos herbarii univ. Goting., botanices docens ibidem 1876; botanices professor academiæ technicæ (Technische Hochschule) Dresdensis et director reg. horti botanici Dresd. 1879; reg. silentiarius saxonicus.

53. Autot. J. Cederquist fec. Stockholm 1900. 12:o. — Vide **tab. 29.**

Ehrenberg, Christian Gottfried, * Delitzsch $^{19}/_{4}$ 1795; itinera botanica in Africa orientali-boreali et in Asia occidentali-australi 1825, nec non in regionibus Uralensibus et in Sibiria (Altai) et in regionibus Caspiis 1829; medicinæ professor univ. Berolinensis (Berlin) 1839; reg. silentiarius medicinalis borussicus (Geheimer Medicinalrath); † Berlin $^{27}/_{6}$ 1876.

Digitized by Google

Ser. **Ge.**

N:r.

54. Chalcog. Linsen sculp. 4:o.

55. Siderog. P. S . . . . r sculp. 4:o.

Eichler, August Wilhelm, * Neukirchen (Kurhessen) $^{22}/_{4}$ 1839; phil. dr. Marburgensis 1861, assistens herbarii professoris *Martii* (München) 1861, botanices docens univ. Monacensis (München) 1865, professor et director horti botanici instituti polytechnici Grætiensis (Graz, Austria) 1871, botanices professor et director horti botanici univ. Kiliensis (Kiel) 1873, botanices professor et director horti museique botanici univ. Berolinensis 1878; † Berlin $^{2}/_{3}$ 1887.

56. Xylog. E. Schröter sculp. 8:o.

57. Fotog. Carl Günther fec. Berlin 1883. Visit.

58. Autot. ad similit. photographiæ antecedentis. J. Cederquist fec. Stockholm 1898. Miniat.

59. Autot. ad similit. photographiæ antecedentis. J. Cederquist fec. Stockholm 1900. 12:o. — Vide **tab. 25.**

60. Xylog. A. Neumann sculp. 1884.

61. Lithog. Mayerhofen fec. Fol.

62. Fotog. ad similit. hemitomi (Büste) marmorei Berolin. Carl Günther fec. Berlin 1891. Cabin.

Engelmann, George, vide ***Civitates Unitas Americæ Borealis.***

Engelmann, Th. W., vide ***Hollandiam.***

Engler, Adolf, * Sagan $^{25}/_{3}$ 1844; phil. dr.; custos musei botanici univ. Monacensis (München) 1871; botanices docens ibidem 1872; botanices professor et director horti botanici univ. Kiliensis (Kiel) 1878; botanices systematicæ professor et director horti botanici univ. Vratislaviensis (Breslau) 1884; botanices professor et director horti museique botanici Berolinensis (Berlin) 1889; reg. silentiarius borussicus.

63. Fotog. H. Schwieger fec. Kiel 1882. Visit.

64. Autot. ad similit. photographiæ antecedentis. J. Cederquist fec. Stockholm 1900. 12:o. — Vide **tab. 25.**

65. Heliot. W. Höffert, Berlin, phot. C. G. Röder, Leipzig, fec. K. F. Pfau ed. Leipzig 1903 (?) 4:o.

Eysel, Johann Philipp, * Erfurt $^{7}/_{9}$ 1651; med. dr.; anatomiæ et chirurgiæ et botanices professor univ. Erfordiensis (Erfurt); † Erfurt $^{30}/_{6}$ 1717.

66. Chalcog. J. G. Mentzel sculp. 8:o.

Under bilden läses följande, af med. dr. *G. D. Mayer* författade vers:

Picta Tabella refert faciem: sed scripta diserta
Eyselii mentem, juditiumque docent
Hippocrates Dux sit, Dux sit simul ipse Galenus,
Eyselius Ducibus proximus hisce micat.

67. Chalcog. F. G. Göbel sculp. 1699. 8:o.

Digitized by Google

Ser. **Ge.**
N:r.

Under bilden läses följande vers:

"Artificis formata manu spectatur Imago
Eyselii, Ingenium nonnisi scripta docent.
Practicus in Patria celebrisque sagax micat Hicce.
Hinc Ejus merito nescio Fama mori."

Fabricius, Johann Christian, vide ***Daniam.***

Fehr, Johann Michael, * Kitzingen $^{9}/_{6}$ 1610; phil. et med. dr. Patavinus (Padova); medicus practicus Suevofortensis (Schweinfurth) 1641; »physicus ordinarius» et præfectus (Bürgermeister) urbus Suevoforti; præses academiæ imperialis Leopoldino-Carolinæ naturæ curiosorum 1665—8-; † Schweinfurth $^{15}/_{11}$ 1688.

68. Fotot. ad similit. chalcographiæ ab Joh. Alex. Bener, Norimb., anno 1683 scupltæ. 8:o. (E *Kraus, J. M. Fehr).*

Under bilden läses:

"Noscitur hâc specie jam latè nomine notus,
Fehrius, hic Medici Præses Amorque Chori.
Si nequit egregiè de se Natura merentem
Ars Argonautam servet amica diu!"

Feldmann, Bernhard, * Köln a. d. Spree $^{17}/_{11}$ 1701; med. dr.; medicus practicus Ruppinensis, postea Berolinensis; † Berlin $/_{1}$ 1777.

69. Chalcog. von Knobelsdorf pinx. 1738. Glassbach sculp. 1772. 8:o.

Flückiger, Friedrich August, * Langentahl, Bern (Helvetia) $^{15}/_{5}$ 1828; phil. dr. Heidelbergensis 1852; pharmacopola Burgdorfiensis (Helvetia) 1853; pharmacopola reipublicæ Bernensis 1860; pharmacognosiæ et pharmaciæ docens univ. Bernensis 1861; pharmaciæ et pharmacognosiæ e. o. professor ibidem 1870; pharmaciæ professor et director instituti pharmaceutici Argentoratensis (Strassburg) 1873—92; med. dr. honor. Bernensis 1884 et Bononiensis (Bologna) 1888; phil. dr. honor. Erlangensis 1892; † Bern $^{11}/_{12}$ 1894.

70. Xylog. 8:o. (Ex Ueb. Land und Meer 1892.)

71. Autot. 12:o. (E Schweiz. Woch. Chem. Pharm. 1895. 4:o.)

Forster, Johann Reinhold, * Dirschau $^{22}/_{10}$ 1729; verbi divini minister occidentali-borussicus 1753—65; botanicus in itinere explorationis secundo cl. *J. Cookii* (Capt. *J. Cook)* 1772—75; scientiæ naturalis professor univ. Halensis (Halle a. d. S.) 1780—98; † Halle $^{9}/_{12}$ 1798; ac

Forster, Johann Georg Adam, filius antecedentis, * Nassenhuben, Danzig $^{26}/_{11}$ 1754; botanices assistens in itinere explorationis secundo cl. *J. Cookii* 1772—75; scientiæ naturalis professor Cassellensis (Kassel) 1778—84 et Vilnensis (Lithuania) 1784—87; bibliothecarius Moguntiacus (Mainz) 1788; commutationis rerum publicarum fautor 1792—94; † Paris $^{11}/_{1}$ 1794.

72. Chalcog. D. Berger sculp. 1782. 8:o.

Francus de Frankenau, Georgius, germanice **Franke, Georg;** * Naumburg $^{3}/_{5}$ 1644; med. dr.; professor univ. Heidelbergensis ac Vite-

Digitized by Google

Ser. **Ge.**
N:r.

bergensis (Wittenberge); archiater danicus 1695; † Kjöbenhavn $^{14}/_{6}$ 1704.

73. Chalcog. Joseph é Montalegre sculp. Nürnberg. 4:o.

74. Chalcog. Sysang sculp. 8:o.

Frank, Albert Bernhard, * Dresden $^{17}/_{1}$ 1839; phil. dr. Lipsiensis (Leipzig) 1865; custos herbarii et botanices docens univ. Lipsiensis 1865; botanices e. o. professor ibidem 1878; phytophysiologiæ professor academiæ agronomicæ (Landwirtschaftliche Hochschule) Berolin. 1881, præfectus sectionis phytobiologicæ instituti imper. sanitatis (Kaiserl. Gesundheitsamt) Berolin. 1899; imper. silentiarius germanicus 1899; † Berlin $^{27}/_{9}$ 1900.

75. Autot. J. Cederquist fec. Stockholm 1900. 12:o. Vide **tab. 26.**

Fuchsius, Leonhartus, germanice **Fuchs, Leonhard,** * Wembdingen (Bayr. Oberpfalz) $^{17}/_{1}$ 1501; artium liberalium magister univ. Ingolstadiensis 1521; med. dr. ibidem 1524; medicus practicus Monacensis (München) 1525; medicinæ professor univ. Ingolstad. 1526; archiater Anspachiensis 1828; med. prof. univ. Ingolstad. 1533; archiater Anspach. 1533; medicinæ professor univ. Tubingensis 1535—66; † Tübingen $^{10}/_{6}$ 1566.

76. Xylog. Fol. (E *Fuchs*, Den Nieuwen Herbarius. Basel. Michiel Isingrin [1550?]. Fol.)

Ett mycket godt träsnitt, som visar *Fuchs* i helbild och som finnes anbragt å titelbladets baksida uti en holländsk upplaga af *Fuchs* berömda "De historia stirpium commentarii insignes". Då denna upplaga, som synes vara utkommen år 1550, ej finnes omnämnd i *Pritzels* eljest så fullständiga "Thesaurus Literaturæ Botanicæ", anser jag mig här böra lämna bokens fullständiga, för sin tid mycket karakteristiska titel.

"Den Nieuwen Herbarius, dat is, dboeck van den cruyden, int weltke met groote neerstieheyt bescreuen is niet alleen die gantse historiæ, dat is, die namen, tfaetsoen, natuere, cracht ende operatie van meesten deel de cruyden, die hier ende in ander landen wassende sijn, midtsgaders der plecken oft stede, ende den tijt waer ende wanneer sij wassen, maer oock alle de wortelen, stelen, bladeren, bloemen, saet, vruchten, ende in summa dat gantse wesen ende gelegenheyt van den seluen, is hier inne so constelijcken ende natuerlijcken na dleuen gefigureert ende geconterfeyt, dat desgelijcs voormaels noyt ghesien en heeft geweest, noch oyt in de printe ghecomen en is.

Door den Hoochgheleerden Doctoor in Medicijnen Leonhaert Fuchs.

Met drij Tafelen oft Registers, waeraf die twee eerste inhouden den naem van alle cruyden, also die in Duytsch, Latijn en Griecx, ende oock in der Apoteken genoempt woorden. Inde derde Tafele vindtmen terstont menigerhande medicijnen ende raet tot alle sieckten ende gebreken die den menschen, ende oock eens dels den beesten toecomen mueghen, midtsgaders seker andere fraey stucken, die tot huyshoudinge seer wel dienen ende profijtelick sijn.

Cum Gratia ende Priuilegio der Keyserlijcke ende Coninckliicke Maiesteyt, in thien iaren tselue niet na te drucken, op de pene ghelijck de Copye wtwijst.
Ghedruct tot Basel bij Michiel Isingrin."

77. Chalcog. 4:o.

Ofvanför bilden läses "Fuxius 37", och under densamma följande latinsk-grekiska vers:

"Invida multorum te exercuit usque Voluntas,
Vera tuis creuit sed Medicina scholis.
Herbas in primis noras, καὶ φάρμακα πάντων,
Contrahere artifici sensáque lata modo.

Digitized by Google

Ser. **Ge.**

N:r.

78. Chalcog. de Bry sculp. 4:o.

Under bilden läses:

"Si qua Dioscoridi si qua est data fama Galeno,
Participem ex aliqua me quoque parte habet."

Gleditsch, Johann Gottlieb, * Leipzig $^{5}/_{2}$ 1714; medicus regionis Lebusiensis (Brandenburg) 1740—47 med. dr. Viaduo-Trajectinus (Frankfurt an der Oder) 1742; botanices et anatomiæ professor collegii medico-chirurgici Berolinensis ac director horti botanici academiæ scientiarum Berolin. 1747; consiliarius aulicus borussicus; botanices lector instituti silvatici Berolin. 1770; † Berlin $^{5}/_{10}$ 1786.

79. Chalcog. Wagener del. D. Berger sculp. 8:o.

Gmelin, Johann Georg, vide ***Rossiam.***

Goebel, Karl E., * Billigheim, Baden $^{8}/_{3}$ 1855; phil. dr. Wirceburgensis [sive Herbipolitanus] (Würzburg); assistens instituti botanici Wirceburg. 1879; botanices docens univ. Wirceburg. 1880; assistens primarius instituti botanici Lipsiensis (Leipzig) 1881; botan. e. o. professor univ. Argentoratensis (Strassburg) 1881; professor ordin. et director horti botanici univ. Rostochiensis (Rostock) 1882, Marburgensis 1887, Monacensis (München) 1891; iter botanicum in insula Jabadiu (Java) 189-, et in Nova Zeelandia 1898—99.

80. Autot. J. Cederquist fec. Stockholm 1900. 12:o. Vide **tab. 27.**

Goeppert, Johann Heinrich Robert, * Sprottau (Schlesien) $^{25}/_{7}$ 1800; med. et chir. dr. Berolinensis 1825; medicus practicus Vratislaviensis (Breslau) 1826; medicinæ et botanices docens univ. Vratislav. 1827; assistens horti botanici Vratislav. 1827; e. o. professor ibidem 1831; professor ordin. ibidem 1839; director horti botanici ibidem 1852; phil. dr. honor. univ. Hasso-Gissensis (Giessen) 1852; reg. silentiarius medicinalis 1855; † Breslau $^{18}/_{6}$ 1884.

81. Lithog. Gebr. Zeuner fec. Danzig. 8:o. (E *Conw., H. R. Goeppert.)*

82. Heliot. Römmler & Jonas fec. Dresden. 4:o.

83. Heliot. ad similit. hemitomi (Büste). C. Schmidt fec. Breslau. 4:o.

Goethe, Johann Wolfgang von, * Frankfurt am Main $^{28}/_{8}$ 1749; jur. licent. Argentoratensis (Strassburg) 1771; causarum actor (Advocat) Francofurtensis 1771—74; reg. consiliarius legationis (Geheimer Legationsrath) Vinariensis (Weimar) 1776; reg. silentiarius (Geheimerath) Vinar. 1779; nobilitatus 1782; iter ex parte botanicum in Italia 1786—88; præfectus theatri reg. Vinar. 1791—1817; poeta illustrissimus; † Weimar $^{22}/_{3}$ 1832.

84. Xylog. J. C. Seekatz pinx. 1762. Knesing sculp. Fol. (Ex Ueb. Land u. Meer. 1895.)

Taflan visar *Goethe* såsom 13-årig gosse jämte hela den Goetheska familjen.

85. Xylog. Bager pinx. 12:o. (Ex Ueb. Land u. Meer 1896.)

Ungdomsbild.

Digitized by Google

Ser. **Ge.**

N:r.

86. Fotot. Adolf Böhm pinx. 8:o.

87. Siderog. F. Weber sculp. Creuzbauer ed. Carlsruhe. 8:o.

88. Autot. ad similit. hemitomi (Büste). 12:o.

89. Fotot. H. F. Brandt del. 1826. 12:o.

90. Lithog. 8:o.

91. Autot. ad similit. statuæ ab E. Waegner sculptæ. 8:o. (Ex Ueb. Land u. Meer 1901.)

92. Autot. ad similit. statuæ ab E. Beyrer sculptæ. 4:o. (Ex Ueb. Land u. Meer 1901.)

Grevillius, Anders Yngve, vide ***Sueciam.***

Grisebach, Heinrich Rudolf August, * Hannover $^{17}/_{4}$ 1814; med. dr. Berolinensis 1836; botanices docens univ. Berolin. 1836 et univ. Gotingensis (Göttingen) 1837; iter botanicum in Turcia 1839; historiæ naturalis e. o. professor univ. Goting. 1841; botanices professor ordin. univ. Hasso-Gissensis (Giessen) 1846, Goting. 1847; † Göttingen $^{9}/_{5}$ 1879.

93. Chalcog. aq. f. Wien. 8:o. (E *Morr.* Belg. Hortic. 1881.)

Hæckel, Ernst Heinrich, * Potsdam $^{16}/_{2}$ 1834; med. dr. Berolinensis 1857; anatomiæ comparatæ docens univ. Jenensis 1861; zoologiæ e. o. professor ibidem 1862; zoologiæ professor ordin. ibidem 1865.

94. Heliog. Friedr. Haack, Jena, fot. Meisenbach Riffert & C:o sculp. Berlin. Fol.

95. Autot. Fr. Haack, Jena, fot. 12:o. (Ex Ueb. Land u. Meer 1900.)

96. Autot. 8:o. (E *Lehm.* Galer. Arz. u. Naturf.)

97. Lithog. Th. Mayenhofen del. C. Angerer & Göschl lith. Ch. Reisser & Werther exc. Wien. Fol.

98. Xylog. 8:o. (Ex Ueb. Land u. Meer 1894.)

Haller, Albrecht von, vide ***Helvetiam.***

Hamberger, Georg Erhard, * Jena $^{21}/_{12}$ 1697; phil. et med. dr.; professor univ. Jenensis; consiliarius aulicus saxonicus; † Jena $^{22}/_{7}$ 1755.

99. Chalcog. M. B. fil. sculp. 8:o.

Hanstein, Johannes von, * Potsdam $^{15}/_{5}$ 1822; hortulanus; phil. dr.; botanices docens univ. Berolinensis 1855; custos herbarii regii Berolinensis 1861; botanices professor et director horti botanici univ. Bonnensis 1865; † Bonn $^{27}/_{8}$ 1880.

100. Fotog. F. Hax fec. Bonn 1875. Visit.

101. Autot. J. Cederquist fec. Stockholm 1898. Miniat.

102. Autot. ad. similit. photographiæ antecedentis. J. Cederquist fec. Stockholm 1900. 12:o. — Vide **tab. 28.**

Hecker, Johann Julius, * Werden a. d. Ruhr $^{2}/_{11}$ 1707; pastor ecclesiæ Trinitatis et rector scholæ realis Berolinensis; consiliarius superior consistorii Berolinensis (Ober-Consistorialrath); † Berlin $^{24}/_{6}$ 1768.

Digitized by Google

Ser. **Ge.**

N:r.

103. Chalcog. J. E. Gericke sculp. Berlin 1758. Fol.

Under porträttet finnes en afbildning af realskolan, vid hvilken *Hecker* var rektor.

Hedwig, Johann, * Kronstadt (Transsylvania) $^{8}/_{10}$ 1730; med. dr. Lipsiensis (Leipzig) 175-; medicus practicus Chemnitziensis 1762—81; medicinæ et botanices e. o. professor univ. Lipsiensis 1786; professor ordin. et director horti botanici ibidem 1789; † Leipzig $^{18}/_{2}$ 1799.

104. Chalcog. V. H. Schnorr von Karolsfeld sculp. 1793. 4:o.

Heisterus, Laurentius, germanice **Heister, Lorenz,** * Frankfurt am Main $^{19}/_{9}$ 1683; med. dr. Harderovicenus (Harderwijk, Hollandia) 1708; medicus practicus Amstelodamensis (Amsterdam) 1708—10; anatomiæ et chirurgiæ professor univ. Altorfinæ (Altdorf in Franken) 1710; anatomiæ et chirurgiæ professor univ. Helmstadiensis (Helmstädt) Braunschweig 1719, medicinæ theoreticæ et botanices professor ibidem 1730; medicinæ practicæ professor ibidem 1740; chirurgus celeberrimus; † Helmstädt $^{18}/_{4}$ 1758.

105. Chalcog. Man. Gutierrez sculp. 4:o.

106. Chalcog. J. M. Bernigeroth sculp. Leipzig 1742. 4:o.

107. Chalcog. m. t. M. W. Fröling pinx. J. J. Haid exc. Augustæ Vindelicorum. Fol.

108. Chalcog. J. M. Seligmann sculp. Norimbergæ. 4:o.

Heldreich, Theodor von, vide ***Græciam.***

Hermbstädt, Sigismund Friedrich, * Erfurt $^{14}/_{4}$ 1760; med. dr.; chemiæ et pharmaciæ professor collegii medico-chirurgici Berolinensis 1791; chemiæ et technologiæ professor univ. Berolin. 1819; chemiæ professor instituti metallici Berolin. 1820; † Berlin $^{22}/_{10}$ 1833.

109. Lithog. Kruger del. Gebr. Gropius im Diorama ed. Fol.

Heucher, Joannes Henricus de, germanice **Heucher, Johann Heinrich von,** * Wien (Austria) 1677; anatomiæ et botanices professor univ. Vitebergensis (Wittenberge); consiliarius aulicus et archiater reg. saxonicus (Dresden); † Dresden $^{23}/_{2}$ 1747.

110. Chalcog.

Hieronymus, Georg Hans Emmo Wolfgang, * Schöneiche, Neumarkt (Schlesien) $^{15}/_{2}$ 1846; assistens instituti et musei botanici academiæ scientiarum Cordubensis (Córdoba, Argentina); botanices professor univ. Cordub. 1874—83; doctor honor. Cordub. 1876; revertit in Germaniam (Breslau) 1883; custos reg. musei botanici Berolinensis, nomine professoris ornatus 1892.

111. Autot. J. Cederquist fec. Stockholm 1900. 12:o. — Vide **tab. 29.**

112. Fotog. Globus Atelier fec. Berlin 1902. Visit.

Hildebrand, Friedrich Hermann Gustav, * Coeslin, Pommern $^{6}/_{4}$ 1835; phil. dr.; botanices docens univ. Bonnensis 1860; botanices professor

Digitized by Google

Ser. **Ge.**
N:r.

ordin. univ. Friburgensis (Freiburg im Breisgau) 1868; consiliarius aulicus Badensis.

113. Fotog. C. Ruf. fec. Freiburg i. B. 1897. Visit.

114. Autot. ad similit. photographiæ antecedentis. J. Cederquist fec. Stockholm 1900. 12:o. — Vide **tab. 28.**

115. Fotog. G. Th. Hase & Sohn fec. Freiburg i. B. 1900. Visit.

Hoffmann, Georg Franz, * Marktbreit, Bayern $^{31}/_{1}$ 1761; med. dr.; medicinæ professor univ. Erlangensis 1789; medicinæ et botanices professor univ. Gotingensis (Göttingen) 1792; botanices professor univ. Mosquensis (Moskwa, Rossia) 1804; consiliarius imper. rossicus 1819; † Moskwa $^{17}/_{3}$ 1826.

116. Chalcog. Schwenterley del. & sculp. Göttingen 1792. 8:o.

Hoffmann, Heinrich Karl Hermann, * Rödelsheim, Frankfurt a. M. $^{22}/_{4}$ 1819; med. dr. Hasso-Gissensis (Giessen) 1841; medicus practicus Gissensis 1842; medicinæ docens univ. Hasso-Giss. 1842; phil. dr. honor. ibidem 1847; botanices e. o. professor ibidem 1848; director horti botanici ibidem 1851; botanices professor ordin. ibidem 1853—91, botanices magister scholæ realis Gissensis 1854—57; consiliarius aulicus hassicus 1880; † Giessen $^{26}/_{10}$ 1891.

117. Heliot. 8:o. (Ex *Ihne, H. Hoffmann.)*

Hoffmann, Johannes Mauricius, filius sequentis, * Altdorf (Franken) $^{6}/_{10}$ 1653; phil. et med. dr.; medicinæ professor primarius univ. Altorfinæ 1698—1713; archiater Anspachiensis 1713; † Anspach $^{31}/_{10}$ 1727.

118. Chalcog. Wolffg. Philipp Kilian sculp. 8:o.

Hoffmann, Mauricius, * Fürstenwalde in der Mark $^{30}/_{9}$ 1621; med. dr.; anatomiæ prosector Patavinus (Padova, Italia) 1641; medicinæ professor primarius univ. Altorfinæ 1653—98; poliater Altorfinus ordin.; consiliarius et archiater diversorum principum; † Altdorf $^{22}/_{4}$ 1698.

119. Chalcog. Georg Andreas Wolffgang sculp. Fol.

Hoffmannsegg, Johann Centurius von, comes, * Dresden $^{23}/_{8}$ 1766; iter botanicum et entomologicum in Lusitania (cum cel. *Link* et *Tilesio)* 1797—1801; † Dresden $^{13}/_{12}$ 1849.

120. Chalcog. Laurens sculp. 8:o.

Hoppe, David Heinrich, * Vilsen, Hannover $^{15}/_{12}$ 1760; assistens pharmacopolis (Celle, Hamburg, Halle, Wolfenbüttel, Regensburg) 1775—92; med. dr. Erlangensis 1795; medicus practicus Ratisbonensis (Regensburg) 1795; botanices professor lycei S:cti Pauli Ratisbon. 1803—25; consiliarius sanitatis bavaricus; † Regenburg $^{1}/_{8}$ 1846.

121. Siderog. G. Serz exc. Nürnberg. 8:o. (E *Hoppes* Selbstbiogr.)

Humboldt, Friedrich Wilhelm Alexander von, liber baro, * Berlin $^{14}/_{9}$ 1769; assessor collegii metallici Berolinensis 1792; summus præ

Digitized by Google

Ser. Ge.
N:r.

fectus metallicus (Oberbergmeister und Generaldirector) principatus Bayreuth et Anspach 1793—97; iter historico-naturale in Venezuela, insula Cuba, Nova Granada, Equatoria, Peruvia, Mexico 1799—1804; migravit in Galliam (Paris) 1808; revertit in Germaniam (Berlin) 1827; reg. silentiarius borussicus excellentissimus (»Wirklicher Geheimrath mit dem Prädikate Excellenz») 1829; iter historico-naturale in regionibus Uralensibus et Caspiis et in Sibiria (Altai) 1829; † Berlin $^{6}/_{5}$ 1859.

122. Chalcog. F. G. Weitsch pinx. J. J. Friedhof sculp. et ed. Berlin 1808. Imp. Fol.

123. Chalcog. Rosmæsler sen. sculp. Gebr. Schumann ed. Zwickau. 8:o.

124. Lithog. Lemercier exc. Paris 1860. 4:o. (E *Roqu.*, Vie *Humboldt.)*

Bilden har underskriften: "*Alex. H.* von mir selbst 1814" och visar sålunda *Humboldt* vid 45 år.

125. Chalcog. Steuben pinx. A. Tardieu sculp. 8:o.

126. Siderog. Steuben pinx. Forster sculp. Fol.

127. Siderog. Krüger del. M. Hofmann et Fr. Süber sculp. Inst. Bibliogr. exc. 8:o.

128. Chalcog. aq. f. A. Torlet fec. 1842. de Pernel exc. A. René & C:o ed. Paris. 12:o. (E Gal. Contemp. Ill. 58 Livr. 1842.)

129. Siderog. Jacobs pinx. Prudhomme sculp. Harper & Brothers ed. New York 1850. 8:o. (E Cosmos by *A. v. Humboldt.* Transl. by *E. C. Otté.* Vol. 1. New York 1852. 8:o.)

130. Siderog. A. Weger sculp. Leipzig. Otto Spamer ed. Leipzig 1860. 8:o. (E *Klencke, A. v. Humboldt.)*

131. Xylog. 8:o.

132. Fotog. 1857. Cabin.

133. Lithog. ad similit. photographiæ ex anno 1857. Lemercier exc. Paris 1860. 4:o. (E *Roqu.*, Vie *Humboldt.)*

134. Lithog. R. Hoffmann lith. Joh. Haller exc. F. Paterno ed. Wien. Fol.

135. Lithog. Fr. Michelis del. 4:o.

Ett godt — af underskriften att döma — svenskt stentryck, visande *Humboldt* på dödslägret, "strax efter hans död".

136. Fotog. ad similit. hemitomi (Büste) Neo-Eboracensis (New York). G. Blæser fec. N:o 2310. Visit.

137. Xylog. ad similit. hemitomi (capitis soli). 8:o. (Ex ephem. suecic.)

Jessen, Karl Friedrich Wilhelm, * Schleswig $^{15}/_{9}$ 1821; phil. dr. Kiliensis (Kiel) 1848; botanices docens Berolinensis 1848; professor academiæ agronomicæ Eldenensis (Eldena, Vorpommern) 1851—77; botanices e. o. professor Gryphisvaldiensis (Greifswald) 1868; † Berlin $^{28}/_{5}$ 1889.

138. Fotog. E Kiewning fec. Greifswald. Visit.

Jessenius a Jessen, Johan (Jeszensky von Jeszen, Johann), * Breslau $^{27}/_{12}$ 1566; med. dr. Patavinus (Padova, Italia); professor univ.

Digitized by Google

Ser. **Ge.**
N:r.

Vitebergensis (Wittenberge); archiater imper. austriacus; rector collegii Carolini Pragensis 1617; † Prag $^{20}/_{6}$ 1621.

139. Xylog. 1617. 4:o.

Jungermannus, Ludovicus, germanice **Jungermann, Ludwig,** * Leipzig $^{4}/_{7}$ 1572; med. dr.; botanices professor univ. Hasso-Gissensis (Giessen) 1614—24 et univ. Altorfinæ (Altdorf, Franken) 1825—53; † Altdorf $^{8}/_{6}$ 1653.

140. Chalcog. W. P. Kilian sculp. 8:o.

141. Chalcog. 12:o.

Jäger, Herrmann, * Münchenbernsdorf (Sachsen) 1815; inspector horti aulici Isenacensis (Eisenach) 1845; † Eisenach 1890.

142. Xylog. A. N. sculp. 8:o.

Kirchner, Emil Otto Oskar, * Breslau $^{5}/_{9}$ 1851; phil. dr. Vratislaviensis (Breslau) 1874; docens reg. instituti pomologici Proscoviensis (Proskau, Schlesien) 1874; botanices professor reg. academiæ agronomicæ Hohenheimiensis (Würtemberg) 1881; director horti botanici ibidem 1881.

143. Fotog. H. Widensohler fec. Stuttgart 1900. Visit.

144. Autot. ad similit. photographiæ antecedentis. J. Cederquist fec. Stockholm 1900. 12:o. — Vide **tab. 30.**

Klebahn, Henrich, * Bremen $^{20}/_{2}$ 1859; phil. dr. Jenensis 1884; magister seminarii Bremensis 1885; lector seminarii Hamburgensis 1894; assistens instituti botanici Hamburgensis 1902.

145. Autot. J. Cederquist fec. Stockholm 1900. 12:o. — Vide **tab. 30.**

Klebs, Georg, * $^{26}/_{2}$ 1857; phil. dr.; botanices docens univ. Tubingensis 1883; botanices professor univ. Basiliensis (Basel, Helvetia) 1887; botanices professor et director horti botanici univ. Halensis (Halle a. S.) 1898.

146. Fotog. C. Ruf fec. Basel. Visit.

147. Autot. ad similit. photographiæ antecedentis. J. Cederquist fec. Stockholm 1900. 12:o. — Vide **tab. 30.**

Klein, Jacob Theodor, * Königsberg i Pr. $^{15}/_{8}$ 1685; secretarius urbis Gedani (Danzig); † Danzig $^{27}/_{2}$ 1759.

148. Heliot. 8:o. (E Schr. Mat. Ges. Danzig N. F. VIII Bd.)

Klein, Johann Friedrich Wilhelm Ludwig, * Helmstheim, Baden $^{12}/_{10}$ 1857; phil. dr.; botanices docens univ. Friburgensis (Freiburg im Breisgau) 1885; botanices e. o. professor ibidem 1890; botanices professor et director horti botanici academiæ technicæ Hesychiæ-Carolinæ (Karlsruhe) 1891; director instituti agronomico-botanici experimentalis ibidem.

149. Fotog. Th. Schumann & Sohn. Karlsruhe 1899. Cabin.

150. Autot. ad similit. photographiæ antecedentis. J. Cederquist fec. Stockholm 1900. 12:o. — Vide **tab. 30.**

Digitized by Google

Ser. Ge.
N:r.

Kniphof, Johann Hieronymus, * Erfurt 1704; anatomiæ, chirurgiæ et botanices professor Erfordiensis; † Erfurt $^{23}/_{1}$ 1763.

151. Chalcog. J. S. Bäck pinx. G. A. Gründler sculp. Halæ. 4:o.

Kny, Leopold, * Breslau $^{6}/_{7}$ 1841; phil. dr.; botanices docens univ. Berolinensis 1867; botanices e. o. professor univ. et academiæ agronomicæ Berolin. 1873; director instituti phytophysiologici univ. ac instituti botanici acad. agronom. Berolin.; reg. silentiarius borussicus.

152. Fotog. Sobotta & Schlösser fec. Breslau 1871. Visit.

153. Autot. ad similit. photographiæ antecedentis. J. Cederquist fec. Stockholm 1900. 12:o. — Vide **tab. 26.**

154. Autot. J. Cederquist fec. Stockholm 1900. 12:o. — Vide **tab. 26.**

Koch, Karl Heinrich Emil, * Ettersberg, Weimar $^{6}/_{8}$ 1809; phil. dr.; botanices e. o. professor univ. Jenensis 1835; itinera botanica in Caucaso et in Asia Minore 1836—38 et 1843—44; adjunctus horti botanici Berolinensis 1844; botanices e. o. professor univ. Berolinensis 1864; † Berlin $^{25}/_{5}$ 1879.

155. Lithog. G. Engelbach fec. C. G. W. Korn exc. Berlin. Fol.

156. Xylog. Berlin. 8:o. (E Monatsschr. Ver. Bef. Gartenb. 1879.)

Koch, Robert, * Klausthal $^{11}/_{12}$ 1843; med. dr. Gotingensis 1866, medicus practicus (Hannover & Posen); »physicus» districti Bomstiensis (Wollstein, Posen) 1872, consiliarius instituti imperialis sanitatis (Kaiserliches Gesundheitsamt) Berolinensis 1879; iter æthiologico-medicum in Aegypto et India 1883—84; silentiarius reg. Borussicus 1884, medicinæ professor univ. Berolin. 1885, director instituti morborum inficientium Berol. 1891.

157. Xylog. ad similit. photographiæ ab I. C. Schaarwächter factæ. A. Cairoli del. et sculp. Fol. (Ex ephem. ital.)

158. Autot. 8:o. (E *Lehm.* Galer. Arz. u. Naturf.)

159. Autot. Rich. Bong fec. Berlin. 4:o.

160. Heliog. H. Fechner fot. Photographische Gesellschaft in Berlin sculp. 1900? Fol.

Koelreuter, Joseph Gottlieb, * Sulz am Neckar $^{27}/_{4}$ 1733; med. dr. (Tubingensis 1755?); academiæ imper. Petropolitanæ scientiarum socius; historiæ naturalis professor Hesychiæ-Carolinus (Karlsruhe); præfectus horti botanici aulici ibidem 1768—86; † Karlsruhe $^{12}/_{11}$ 1806.

161. Lithog. 8:o.

Kuckuck, Ernst Paul Albert, * Petricken, Ostpreussen $^{24}/_{5}$ 1866; phil. dr. Kiliensis (Kiel) 1891; assistens instituti botanici univ. Kiliensis 1888—92, assistens instituti biologici in insula Hertha (Helgoland) 1892—98, botanices custos ibidem 1898.

162. Autot. J. Cederquist fec. Stockholm 1900. 12:o. — Vide **tab. 30.**

163. Fotog. F. Schensky fec. Helgoland 1902. Visit.

Kulmus, Joannes Adamus, germanice **Kulm, Johann Adam,**

Digitized by Google

Ser. **Ge.**
N:r.

* Breslau $^{18}/_{3}$ 1689; med. dr.; medicus practicus Gedanensis (Danzig); medicinæ et physices professor Gedan.; † Danzig $^{29}/_{5}$ 1745.

164. Chalcog. J. Wessel pinx. Danzig 1740. J. Houbraken sculp. Amsterdam 1743. Jansonii a Waesberge exc. 4:o.

Kunth, Carl Sigismund, * Leipzig $^{18}/_{6}$ 1888; vixit, adjutor botanographus *Alexandri von Humboldt*, in urbe Parisiis (Gallia) 1813—29; botanices professor univ. Berolinensis 1830—1850; adjunctus directoris horti botanici ibidem; † Berlin $^{22}/_{3}$ 1850.

165. Lithog. Rinck del. Schall lith. Königl. lith. Institut zu Berlin exc. Gebr. Rocca ed. Berlin & Göttingen. 4:o.

Kurtz, Fritz, vide ***Argentinam.***

Kützing, Friedrich Traugott, * Ritteburg bei Artern $^{8}/_{12}$ 1807; phil. dr.; magister scholæ realis Nordhauseniensis 1838; professor ibidem 1843; † Nordhausen $^{9}/_{9}$ 1893.

166. Heliot. ad similit. nummi memorialis. A. Scharff fec. 12:o.

Langius, Johannes, germanice **Lange, Johann,** * Löwenberg, Schlesien 1485; professor Heidelbergensis; electorum Palatinorum Rheni archiater; † Heidelberg $^{21}/_{6}$ 1565.

167. Chalcog. 8:o.

Lantzius-Beninga, Georg Boyung Scato, * Stiekelkamp, Ostfriesland $^{12}/_{8}$ 1815; phil. dr. Gotingensis 1844; botanices docens univ. Goting. 1846; assistens herbarii univ. ibidem 1850; assessor facultatis philosophicæ ibidem 1852; botanices e. o. professor ibidem 1870; † Göttingen $^{6}/_{3}$ 1871.

168. Lithog. Meyn fec. Berlin. 8:o. (E *Bielef.*, *Lantz.-Ben.)*

Leibniz (Lubienetz), Gottfried Wilhelm von, latine **Leibnitzius, Godofredus Guilielmus,** * Leipzig $^{1}/_{7}$ 1646; jur. dr. Altorfinus (Altdorf in Franken) 1666; assessor curiæ supremæ (Ober-Revisionscollegium) electorati Moguntiaci (Mainz) 1670; vixit in Parisiis (Gallia) 1672—76; bibliothecarius Hanoveranus 1676 (et Guelpherbytensis, Wolfenbüttel, 1691); liber baro 1709; Ser. Cæsar. Majest. Germanicæ consiliarius aulicus; Ser. Reg. Majest. Britannicæ ab intimis consiliis justitiæ (Reichs-Hofrath) 1712; philosophus, mathematicus, historicus celeberrimus; † Hannover $^{14}/_{11}$ 1716.

169. Chalcog. 8:o.

170. Chalcog. Marc Michel Bousquet & Chapuis ed. Lausanne 1760. 8:o.

Leonhardi, Hermann von, vide ***Austriam.***

Leunis, Johannes, * Mahlerter, Hildesheim $^{2}/_{6}$ 1802; phil. dr.; scientiæ naturalis professor Josephini Hennepolitani (Hildesheim) 1824; verbi divini minister 1826; † Hildesheim $^{30}/_{4}$ 1873.

171. Lithog. F. Eltermann del. 8:o. (E Syn. d. Pflanzenk. 1877.)

Libert, Marie Anne, vide ***Belgium.***

Digitized by Google

Ser. Ge.
N:r.

Link, Heinrich Friedrich, * Hildesheim $^{2}/_{2}$ 1767; med. dr. Gotingensis 1789; chemiæ et historiæ naturalis et botanices professor univ. Rostochiensis 1792; iter botanicum (cum comite *von Hoffmannsegg* et *Tilesio)* in Lusitania 1797—1801; chemiæ et botanices professor univ. Vratislaviensis (Breslau) 1811; historiæ naturalis professor et director horti botanici Berolinensis 1815; † Berlin $^{1}/_{1}$ 1851.

172. Chalcog. Krüger pinx. Ambroise Tardieu sculp. Paris. 8:o.

Lochnerus, Michael Fridericus, hereditarius in Humelstein, * Fürth $^{28}/_{2}$ 1662; »archiater cæsar. et personæ imp. medicus»; medicus Norimbergensis (Nürnberg); comes Palatinus; † Nürnberg $^{15}/_{10}$ 1720.

173. Chalcog. G. D. Heumann del. et sculp. Nürnberg. 4:o.

Lonicerus, Adamus, germanice **Lonitzer, Adam,** * Marburg $^{10}/_{10}$ 1528; magister artium liberalium Marburgensis 1544; latinæ et græcæ linguæ magister Francofurtensis (Frankfurt am Main) et Friedbergensis; medicus practicus Moguntiacus (Mainz) 1551, matheseos professor univ. Marburg. 1553, med. dr. ibidem 1553 (?); medicinæ professor Moguntiacus; poliater Francofurtensis 1555 (?)—86; † Frankfurt a. M. $^{29}/_{5}$ 1586.

174. Chalcog. de Bry sculp. 4:o.

Under bilden läses följande vers:

Herbarum scribis solerti indagine vires,
Est labor, est multæ cognitionis opus.

175. Chalcog. 12:o.

Lucas, Eduard, * Erfurt $^{19}/_{7}$ 1816; hortulanus primarius horti botanici Ratisbonensis (Regensburg) 1841; hortulanus et horticulturæ magister academiæ agricult. Hohenheimiensis 1843; conditor et director instituti pomologici Ruotlingiensis (Reutlingen) 1860; doctor honor. Tubingensis 1866; † Reutlingen $^{24}/_{7}$ 1882.

176. Autot. 12:o.

Ludwig, Christian Gottlieb, * Brieg, Schlesien $^{30}/_{4}$ 1709; med. dr.; medicinæ et botanices professor univ. Lipsiensis; † Leipzig $^{7}/_{5}$ 1773.

177. Chalcog. Hausmann pinx. Sysang sculp. 1751. 8:o.

Magnus, Paul Wilhelm, * Berlin $^{29}/_{2}$ 1844; phil. dr. Berolinensis 1870; botanices docens univ. Berolin. 1875; botanices e. o. professor ibidem 1880.

178. Fotog. Loescher & Petsch fec. Berlin 1870. Visit.

179. Autot. ad similit. photographiæ antecedentis. J. Cederquist fec. Stockholm 1900. 12:o. — Vide **tab. 26.**

180. Fotog. Carl Günther fec. Berlin c:a 1881. Visit.

181. Autot. ad similit. photographiæ antecedentis. J. Cederquist fec. Stockholm 1900. 12:o. — Vide **tab. 26.**

182. Fotog. Carl Günther fec. Berlin 1900. Visit.

Digitized by Google

Ser. **Ge.**
N:r.

Martius, Carl Friedrich Philipp von, * Erlangen $^{17}/_{4}$ 1794; med. dr. Erlangensis 1814; assistens horti botanici academiæ scientiarum Monacensis (München) 1814; adjunctus acad. Monac. 1816; iter botanicum in Brasiliam 1817—20; conservator secundarius horti botanici acad. Monac. 1820; botanices professor univ. Monac. 1826—54; conservator primarius horti botanici acad. Monac. 1832—54; † München $^{13}/_{12}$ 1868.

183. Chalcog. Merz del. München, J. Kuhn sculp. 4:o.

184. Xylog. 12:o. (E *Schramm, Martius* Leb.)

Möbius, Martin August Johannes, * Leipzig $^{7}/_{12}$ 1859; phil. dr. Heidelbergensis 1883; botanices docens univ. Heidelb. 1887; botanices e. o. professor ibidem 1891; director horti botanici et bibliothecarius instituti medici Senckenbergiani Francofurtensis (Frankfurt am Main) 1893.

185. Autot. J. Cederquist fec. Stockholm 1900. 12:o. — Vide **tab. 30.**

Mohl, Hugo von, * Stuttgart $^{8}/_{4}$ 1805; med. dr. Tubingensis (Tübingen) 1828; physiologiæ professor academiæ Bernensis (Helvetiæ) 1832 et univ. Bern. 1834; botanices professor univ. Tubing. 1835; † Tübingen $^{1}/_{4}$ 1872.

186. Lithog. Rud. Hoffmann del. ad similit. photographiæ ab Hampfstängel (München) factæ. J. Haller exc. George André Lenoir ed. Fol.

Mueller, Ferdinand von, vide ***Colonias Unitas Australiæ.***

Müller, Heinrich Ludwig Hermann, * Mühlberg, Thüringen $^{23}/_{9}$ 1829; examen pro facultate docendi, Berlin 1852; scientiæ naturalis magister scholæ realis in urbe Lippstadt, Westfalen 1855; lector (Oberlehrer) ibidem 1865; nomine professoris ornatus 1883; † Prad, Tyrol (Austria) $^{25}/_{8}$ 1883.

187. Fotog. C. I. Ophoven fec. Lippstadt 1883. Visit.

188. Autot. ad similit. photographiæ antecedentis. J. Cederquist fec. Stockholm 1898. Miniat.

189. Autot. ad similit. photographiæ antecedentis. J. Cederquist fec. Stockholm 1900. 12:o. — Vide **tab. 29.**

190. Xylog. J. B. del. A. Probst. sculp. 8:o. (E *Ludw., H. Müller.)*

Müller, Philippus, * Herzberg $^{11}/_{2}$ 1585; »Medicinæ Licentiatus, Mathemat. Professor publicus, Alumnorum Electoral. Ephorus, Academiæ Lipsiensis Decemvir ac Senior, majorisque Principum Collegii Collegiatus»; † $^{26}/_{3}$ 1659.

191. Chalcog. Marg. Rastrumm pinx. Joh. Casp. Höckner sculp. Johann Frentzeln ed. Leipzig 1653.

Själfva porträttet upptager blott en liten del af taflan, som är synnerligen rikt prydd med astronomiska och andra sinnebilder. På flera ställen finnas anbragta smickrande inskrifter. Såsom prof på dessa må meddelas följande latinska och tyska verser:

"En tibi Canitiem multis virtutibus auctam
Mülleri! mentem sistere nemo potest:
Alpha Professorum Philuræ est clarissimus inter
præclaros Medicus, Pansophus, Astronomus."

Digitized by Google

Ser. **Ge.**

N:r.

"Schau hier den Ältesten der grossen Weissheit-Lehrer
Die unser Leipszig hat: der Musen-Söhne Mehrer
Der alle Sternen kennt und aller Kraüter Krafft:
Ja der ein Ausszug ist der hohen Wissenschaft."

Nägeli, Carl Wilhelm von, * Kilchberg, Zürich (Helvetia) $^{26}/_{3}$ 1817; phil. dr. Turicensis (Zürich) 1840; botanices docens univ. Turic. 1842; botanices magister scholæ veterinariæ Turic. 1843—50; botanices e. o. professor univ. Turic. 1849; botanices professor univ. Friburgensis (Freiburg im Breisgau) 1852; botanices professor instituti polytechnici Turic. 1856; botanices professor univ. Monacensis (München) 1857; † München $^{10}/_{5}$ 1891.

192. Heliot. ad similit. photographiæ, anno 1867 factæ. 8:o. E *Cram.*, Leb. u. Wirk. *Nägeli.)*

193. Autot. 8:o. (E *Schwend., C. W. v. Nägeli.)*

194. Autot. 8:o. (E *Lehm.*, Galer. Arz. u. Naturf.)

Necker, Noel Joseph de, * Lille (Gallia) 1729; botanicus Palatinati Inferioris Manhemiensis (Mannheim); † Mannheim $^{10}/_{12}$ 1793.

195. Chalcog. Francisca Beckers del. 1785. Ant. Karcher sculp. 1786. 8:o. (E *N. J. de Necker*, Elementa Botanica. Tom. I. Neowedæ ad Rhenum 1790. 8:o.

Niebuhr, Carsten, vide ***Daniam.***

Oberdieck, Johann Georg Conrad, * Wilkenburg (Hannover) 1794; verbi divini minister; pastor Bardovicensis (Bardowieck) 1819; pastor (»Superintendent») Sulingensis 1831, Nienburgensis 1839, Jeinseniensis (Hannover) 1853—79; pomologus celeberrimus; † Herzburg a H. $^{24}/_{2}$ 1880.

196. Fotot. 8:o. (E Wiener Illustr. Garten-Zeitung.)

197. Autot. 12:o.

Oeder, Georg Christian, vide ***Daniam.***

Oken, (Okenfuss ante annum 1802), **Lorenz,** * Bohlsbach $^{1}/_{8}$ 1779; med. dr. 1804; medicinæ e. o. professor univ. Jenensis 1807; scientiæ naturalis professor ibidem 1812—19; physiologiæ professor univ. Monacensis (München) 1827—32; historiæ naturalis professor univ. Turicensis (Zürich, Helvetia) 1833; † Zürich $^{11}/_{8}$ 1851.

198. Chalcog. Rosmæsler senior sculp. 8:o.

Otto, Bernhard Christian, * Nipars, Stralsund $^{6}/_{3}$ 1745; med. dr.; professor Viaduo-Trajectinus (Frankfurt an der Oder); † Frankfurt a. d. Oder $^{5}/_{11}$ 1835.

199. Chalcog. Heinecke del. S. Halle sculp. Berlin 1790. 8:o.

Pallas, Peter Simon, vide ***Rossiam.***

Pancovius, Thomas, germanice **Panckow, Thomas,** * Linum, Ruppin $^{27}/_{1}$ 1622; med. dr.; »Frederici Wilhelmi Elect. Brandenb. Aulæ Med.»; † Berlin $^{9}/_{12}$ 1665.

200. Chalcog. Busch sculp. 8:o. (Ex »Act: Decad: 2. d. Vol: 5: ».)

Digitized by Google

Ser. **Ge.**
N:r.

Pax, Ferdinand, * $^{26}/_{7}$ 1858; phil. dr. Vratislaviensis (Breslau); botanices docens univ. Vratislav. 1886; botanices professor et director horti botanici ibidem 1893.

201. Autot. J. Cederquist fec. Stockholm 1900. 12:o. — Vide **tab. 27.**

Pettenkofer, Max von, nobilitatus 1883, * Lichtenheim, Bayern $^{3}/_{12}$ 1818; assistens pharmacopolæ; histrio; med. dr. Monacensis (München) 1843; assistens officinæ monetæ Monac. 1845; chemiæ medicinalis e. o. professor univ. Monac. 1847; præfectus pharmacopolii aulici Monac. 1850; chemiæ medicinalis professor ordin. univ. Monac. 1853; hygiologiæ professor ibidem 1865; reg. silentiarius bavaricus; † 1901.

202. Autot. 8:o. (E *Lehm.* Galer. Arz. u. Naturf.)

Visar Pettenkofer vid 26 års ålder.

203. Xylog. ad similit. photographiæ ab J. Pilartz, Kissingen, factæ. 8:o. (Ex Ueb. Land u. Meer 1893.)

204. Autot. Franz Hanfstaengl, München, phot. 8:o. (Ex Ueb. Land u. Meer 1899.)

205. Autot. Fr. Hanfstaengl, München, phot. 12:o. (Ex Ueb. Land u. Meer 1901.)

206. Autot. ad similit. nummi memorialis ab Herm. Hahn sculpti. 8:o. (Ex Ueb. Land u. Meer 1900.)

207. Autot. 8:o. (E *Lehm.* Galer. Arz. u. Naturf.)

Petzold, Eduard Carl Adolf, * Königswalde (Neumark) 1815; hortulanus primarius Muscaviensis (Muskau) 1852—72; conditor arboreti Muscav. 1860; director principalis lucorum hortorumque (Prinzlicher Park- und Gartendirector) Muscav. 1872—81.

208. Heliot. Römmler & Jonas fec. Dresden 1896. 8:o. (Ex *E. Hallier*, Grundzüge der Landschaftlichen Gartenkunst. Neue Ausg. Leipzig 1896. 8:o.)

Pfeffer, Wilhelm, * Grebenstein, Kassel $^{9}/_{3}$ 1845; phil. dr. Gotingensis 1865; botanices docens univ. Marburgensis 1871; botanices e. o. professor univ. Bonnensis 1873; botanices professor univ. Basileensis (Helvetia) 1877; botanices professor et director horti botanici univ. Tubingensis 1878; botanices professor et director instituti phytophysiologici hortique botanici univ. Lipsiensis 1887; reg. silentiarius Saxonicus; med. dr. honor.

209. Fotog. Carl Bellach fec. Leipzig 1899. Cabin.

210. Autot. ad similit. photographiæ antecedentis. J. Cederquist fec. Stockholm 1900. 12:o. — Vide **tab. 28.**

Pfitzer, Ernst Hugo Heinrich, * Königsberg $^{26}/_{3}$ 1846; phil. dr.; botanices docens univ. Bonnensis 1868; botanices professor et director horti botanici univ. Heidelbergensis 1872; reg. silentiarius Badensis.

211. Autot. J. Cederquist fec. Stockholm 1900. 12:o. — Vide **tab. 28.**

Poeppig, Eduard Friedrich, * Plauen, Sachsen $^{16}/_{7}$ 1798; med. dr. Lipsiensis 1822; iter botanicum et zoologicum in insula Cuba 1822—24, in Pennsylvania 1824—26, in Chile 1827—29, in Peruvia et Brasilia (Ama-

Digitized by Google

Ser. Ge.
N:r.

zonas) 1829—32; e. o. professor univ. Lipsiensis 1833; director musei zoologici ibidem 1834; zoologiæ professor ibidem 1846; † Wahren, Leipzig $^{4}/_{9}$ 1868.

212. Xylog. C. Sch. sculp. 8:o. (Ex *Urban, E. Poeppig.)*

Pringsheim, Nathanael, * Wziesko, Schlesien $^{30}/_{11}$ 1824; phil. dr. Berolinensis 1848; botanices docens univ. Berolin. 1850; botanices professor et director horti botanici univ. Jenensis 1864—68; præses societatis botanicæ germanicæ 1882—94; reg. silentiarius borussicus 1888; † Berlin $^{6}/_{10}$ 1894.

213. Autot. J. Cederquist fec. Stockholm 1900. 12:o. — Vide **tab. 24.**

214. Fotog. Theodor Prümm fec. Berlin 1884. Visit.

215. Autot. ad similit. photographiæ antecedentis. J. Cederquist fec. Stockholm 1898. Miniat.

216. Autot. ad similit. photographiæ antecedentis. J. Cederquist fec. Stockholm 1900. 12:o. — Vide **tab. 24.**

217. Xylog. 8:o. (Ex Ueb. Land u. Meer 1894.)

Pückler, Ludwig Heinrich Hermann, comes Germaniæ, postea **Pückler-Muskau,** princeps, * Muskau (Ober-Lausitz) $^{30}/_{10}$ 1785; miles saxonicus 1802—04; conditor hortorum et nemorum notissimorum arcis Muskau; † Branitz (Nieder-Lausitz) $^{4}/_{2}$ 1871.

218. Siderog. Jaquemot sculp. W. Creuzbauer ed. Carlsruhe. 8:o.

219. Xylog. H. S. sculp. 8:o. (Ex *E. Petzold,* Fürst *Hermann v. Pückler-Muskau.* Leipzig 1874. 8:o.

Purkinje, Johannes Evangelista, vide ***Austriam.***

Rabenhorst, Gottlob Ludwig, * Treuenbrietzen, Brandenburg $^{22}/_{3}$ 1806; phil. dr. Jenensis 1841; † Meissen an der Elbe $^{24}/_{4}$ 1881.

220. Siderog. ad similit. photographiæ ab H. Krone (Dresden) factæ. Weger sculp. Leipzig. 8:o. (E *Rabenh.* Fl. Eur. Alg. 1864.)

Radde, Gustav Ferdinand Richard I., vide ***Rossiam.***

Regel, Eduard August von, vide ***Rossiam.***

Reichenbach, Heinrich Gottlieb Ludwig, * Leipzig $^{8}/_{1}$ 1793; phil. dr. 1815; med. dr. 1817; medicinæ e. o. professor univ. Lipsiensis; historiæ naturalis professor academiæ medico-chirurgicæ et director musei historico-naturalis Dresdensis 1820; conditor et præfectus horti botanici Dresd.; reg. consiliarius aulicus; † Dresden $^{17}/_{3}$ 1879.

221. Lithog. C. Vogel von Vogelstein del. C. Lutherer lith. Carl Pohl exc. Kleinsche Kunsthandel ed. Dresden. Fol.

Reichenbach, Heinrich Gustav, filius antecedentis, * Dresden $^{3}/_{1}$ 1824; historiæ naturalis magister academiæ Tharandensis (Acad. für Forst- und Landwirthschaft) 1848—50; phil. dr. Lipsiensis 1852; botanices docens univ. Lipsiensis 1852; botanices et zoologiæ magister scholæ agronomicæ Lutschenensis (Lützschena) 1854; botanices e. o. professor et custos herbarii

Digitized by Google

Ser. **Ge.**
N:r.

univ. Lips. 1855; director horti botanici Hamburgensis et historiæ naturalis professor gymnasii academici Hamburg. 1863; reg. consiliarius aulicus saxonicus 1889; † Hamburg $^{6}/_{5}$ 1889.

222. Fotog. F. L. Giffey fec. Hamburg 1870. Visit.

223. Autot. ad similit. photographiæ antecedentis. J. Cederquist fec. Stockholm 1898. Miniat.

224. Heliot. 8:o.

Reichart, Christian, * Erfurt 1685; præfectus urbis Erfordiæ (Erfurt); horti cultor præstantissimus; † Erfurt 1774.

225. Chalcog. C. Ermer sculp. Weimar 1818. 8:o.

Richter, August Gottlieb, * Zörbig, Sachsen $^{13}/_{4}$ 1742; medicus; professor univ. Gotingensis; † Göttingen $^{23}/_{7}$ 1812.

226. Chalcog. C. C. Glassbach sculp. 8:o.

Rivinus, Augustus Quirinus, germanice **Bachmann,** * Leipzig $^{9}/_{12}$ 1652; med. dr.; botanices et physiologiæ et materiæ medicæ et chemiæ (»therapeutices») professor univ. Lipsiensis 1691; † Leipzig $^{30}/_{12}$ 1723.

227. Chalcog. Joh. Chr. Böcklen sculp. Leipzig 1704. Fol.

228. Chalcog. 8:o.

Roessig, Karl Gottlieb, * Merseburg $^{27}/_{12}$ 1752; doctor; juris professor univ. Lipsiensis; † Leipzig $^{20}/_{11}$ 1806.

229. Chalcog. Thoenert sculp. 8:o.

Rosenthal, Gottfried Erich, * Nordhausen $^{13}/_{2}$ 1745; commissarius metallicus saxonicus; † Nordhausen 1814.

230. Chalcog. Liegel del. L. Hoppe sculp. 8:o.

Rudolphi, Israel (Karl) Asmund, * Stockholm (Suecia) $^{14}/_{7}$ 1771; phil. dr. Gryphisvaldiensis (Greifswald) 1793; med. dr. Gryphisv. 1795; anatomiæ et physiologiæ professor univ. Regiomontani (Königsberg i. Pr.), postea univ. Berolinensis (Berlin); consiliarius medicinalis borussicus; † Berlin $^{28}/_{11}$ 1832.

231. Chalcog. Fr. Bolt fec. 1820. 8:o.

232. Chalcog. A. Tardieu sculp. 8:o.

Rumpf, Georg Eberhard, vide ***Hollandiam.***

Sachs, Julius von, * Breslau $^{2}/_{10}$ 1832; assistens professori Pragensi *Joh. Ev. Purkinje* 1850; phil. dr. Prag. 1856; phytophysiologiæ docens univ. Prag. 1857; assistens laboratorii agronomico-chemici Tharandensis 1859, phyto- et zoophysiologiæ docens instituti agronomici Chemnitiensis 1860; botanices et zoologiæ et mineralogiæ professor academiæ agronomicæ Bonnensis (Poppelsdorf) 1861; phytophysiologiæ professor ibidem 1863; botanices professor univ. Friburgensis (Freiburg im Breisgau) 1867; botanices professor et director instituti hortique botanici univ. Wirceburgensis (Würzburg, Herbipolis) 1868; med. dr. honor. Bonnensis; phil. dr. honor.

Digitized by Google

Ser. Ge.
N:r.

Wirceb. 1871 et Bononiensis (Bologna) 1888; consiliarius aulicus bavaricus 1873; nobilitatus 1877; reg. silentiarius bavar. 1877; † Würzburg $^{29}/_{5}$ 1897.

233. Fotog. Otto Patzig fec. Würzburg 1872.

234. Autot. ad similit. photographiæ antecedentis. J. Cederquist fec. Stockholm 1900. 12:o. — Vide **tab. 24.**

235. Autot. J. Cederquist fec. Stockholm 1900. 12:o. — Vide **tab. 24.**

236. Autot. Hu. C:o fec. 8:o. (E *Haupt, J. von Sachs.)*

237. Autot. 8:o. (E *Lehm.* Galer. Arz. u. Naturf.)

Sachs a Lewenhaimb, Philippus Jacobus, * Breslau $^{26}/_{8}$ 1627; phil. et med. dr., medicus Vratislaviensis (Breslau); † Breslau $^{7}/_{1}$ 1672.

238. Chalcog. Jacob Lindnitz del. P. Kilian sculp. 4:o.

Salm-Reifferscheid-Dyck, Josef zu, comes summus (Altgraf), princeps (Fürst) 1816, * Dyck $^{4}/_{9}$ 1773; conditor et possessor horti botanici Dyckensis (Dyck ad Rhenum); † Nizza $^{21}/_{3}$ 1861.

239. Lithog. Fol.

240. Autot. Em. Gaillard fot. 8:o.

Schæffer, Jacob Christian, * Querfurt $^{30}/_{5}$ 1718; theol. dr.; antistes summus (Superintendent) Ratisponensis (Regensburg); † Regensburg $^{5}/_{1}$ 1790.

241. Chalcog. m. t. Godf. Val. Mansinger pinx. 1774. J. E. Haid sculp. Augsburg 1774. 4:o.

Schenck, Joseph August (von), * Hallein, Salzburg (Austria) $^{17}/_{4}$ 1815; med. dr. Monacensis (München) 1837; phil. dr. Erlangensis 1840; botanices docens univ. Monac. 1841; botanices e. o. professor univ. Wirceburgensis (Würzburg) 1845; bot. prof. ordin. et director horti botanici ibidem 1850; botanices professor et director horti botanici (—1887) univ. Lipsiensis (Leipzig) 1868; consiliarius aulicus bavaricus; silentiarius reg. saxonicus; † Leipzig $^{30}/_{3}$ 1891.

242. Fotog. Aug. Brasch fec. Leipzig. Visit.

243. Autot. ad similit. photographiæ antecedentis. J. Cederquist fec. Stockholm 1900. — Vide **tab. 28.**

244. Heliot. 8:o. (E *Drude, A. von Schenck.)*

Schenk a Burgstad, Johann Theodor, * Jena $^{15}/_{8}$ 1619; med. dr.; medicus Chemnitiensis, anatomiæ et chirurgiæ et botanices professor univ. Jenensis; † Jena $^{21}/_{12}$ 1671.

245. Chalcog. P. Kilian sculp. 4:o.

Under bilden läses:

Schenckius Eusebiem sub avito sanguine monstrat,
Cujus in vultum, munera, scripta vides.

Schimper, Andreas Franz Wilhelm, * Strassburg $^{12}/_{5}$ 1856; phil. natur. dr. Argentoratensis (Strassburg) 1878; assistens musei historico-naturalis Argentor. —1880, assistens horti botanici Lugdunensis (Lyon, Gallia) 1880,

Digitized by Google

Ser. **Ge.**
N:r.

botanices docens univ. Hopkinianæ (Baltimore, Civitates Unitæ Americæ Borealis) 1881; iter botanicum in India Occidentali et in Venezuela 1882—83; botanices docens univ. Bonnensis 1883; botanices e. o. professor ibidem 1886; iter botanicum in Brasilia 1886, in insulis Zeylona et Jabadiu (Java) 1889—90; botanices professor ordin. Basileensis (Helvetia) 1898; botanicus navis explorationis »Valdivia» (Deutsche Tiefsee-Expedition) 1898—99; † Basel $^{10}/_{9}$ 1901.

246. Autot. 12:o. 1902. (E *Max Weg*, Antiq-Katal.)

Schlagintweit, Adolf von, * München 1829; iter historico-naturale in India (Himalaja) et Asia centrali 1854—57; † Turkestan (Asia) 1857.

247. Lithog. A. Græffe fec. 4:o.

Schleiden, Matthias Jakob, * Hamburg $^{5}/_{4}$ 1804; jur. dr. Heidelbergensis 1827; botanices e. o. professor univ. Jenensis 1839; professor ordin. ibidem 1846—62; director horti botanici ibidem 1851—62; botanices professor Dorpatensis 1863—64; med. dr. honor. Tubingensis 1843; † Frankfurt am Main $^{23}/_{6}$ 1881.

248. Siderog. W. Engelmann ed. Leipzig. 8:o. (E »Studien. Populäre Vorträge von *M. J. Schleiden*». 2:te Aufl. Leipz. 1857. 8:o.)

249. Xylog. 8:o. (E *Behr., M. J. Schleiden.)*

250. Lithog. Mayerhofen fec. Fol.

Schoenlein, Johann Lukas, * Bamberg $^{30}/_{11}$ 1793; med. dr.; medicinæ professor univ. Wirceburgensis (Würzburg) 1820, Turicensis (Zürich, Helvetia) 1833, Berolinensis (Berlin) 1839; archiater Borussicus; † Bamberg $^{23}/_{1}$ 1864.

251. Lithog. G. Schauer fot. P. Rohrbach lith. 1859. Kön. lith. Inst. Berlin exc. Fol.

252. Siderog. N. Afinger sculp. 8:o.

Schomburgk, Robert Hermann, vide ***Britanniam.***

Schrader, Heinrich Adolph, * Alfeld, Hildesheim $^{1}/_{1}$ 1767; med. dr.; consiliarius medicinalis Hennepolitanus (Hildesheim) 1797; professor et director horti botanici univ. Gotingensis 1802; consiliarius aulicus Hanoveranus; † Göttingen $^{21}/_{10}$ 1836.

253. Lithog. P. R. fec. 4:o.

Schultz-Schultzenstein, Carl Heinrich, * Alt-Ruppin $^{8}/_{7}$ 1798; medicinæ e. o. professor univ. Berolinensis 1825; medicinæ professor ordin. ibidem 1833; † Berlin $^{23}/_{3}$ 1871.

254. Lithog. C. S. Mittag fec. 1847. L. Sachse & C:o. Berlin, exc. Schroeder ed. Berlin. 4:o.

Schumann, Karl Moritz, * Görlitz $^{17}/_{6}$ 1851; phil. dr. Vratislaviensis (Breslau) 1873; assistens horti botanici Vratisl. 1873; magister gymnasii realis (»Zum heiligen Geist») Vratisl. 1875; custos musei botanici Bero-

Digitized by Google

Ser. **Ge.**
N:r.

linensis 1884; nomine professoris ornatus 1892; botanices docens univ. Berolin. 1893.

255. Autot. 8:o. (E *Hirscht, K. M. Schumann.)*

Schur, Johann Ferdinand, vide ***Hungariam.***

Schwann, Theodor, vide ***Belgium.***

Schweinfurth, Georg August, * Riga (Rossia) $^{29}/_{12}$ 1836; phil. dr. Berolinensis 1862; itinera botanica in Nubia, Sudania orientali, Aegypto, Erythræa 1864—66, 1868—71, 1873—74, 1891—92; vixit diu in Aegypto (Cairo); nomine professoris ornatus (Borussia).

256. Siderog. A. Weger sculp. Leipzig. 8:o.

257. Xylog. Wien 1873. 12:o. (E *Knapp, G. A. Schweinfurth.)*

Schwendener, Simon, * Buchs, S:t Gallen (Helvetia) $^{10}/_{2}$ 1829; phil. dr.; botanices docens univ. Turicensis (Zürich) et univ. Monacensis (München) 1861; botanices professor et director horti botanici univ. Basileensis (Basel) 1867 et Tubingensis 1877; botanices professor et director instituti botanici univ. Berolinensis (Berlin) 1878; silentiarius reg. Borussicus.

258. Autot. J. Cederquist fec. Stockholm 1900. 12:o. — Vide **tab. 25.**

259. Heliog. J. C. Schaarwächter phot. O. Felsing sculp. et exc. Berlin 1899. Gebrüder Borntræger, Berlin, ed. 8:o.

Siebke, Johan, vide ***Norvegiam.***

Solms-Laubach, Hermann zu, comes, * Laubach, Giessen $^{23}/_{12}$ 1842; phil. dr. Berolinensis (Berlin) 1865; botanices docens univ. Halensis (Halle a. d. S.) 1868; botanices e. o. professor Argentoratensis (Strassburg i. E.) 1872; botanices professor et director horti botanici univ. Gotingensis (Göttingen) 1879; iter botanicum in insula Jabadiu (Java) 1883—84; botanices professor et director horti botanici Argentorat. 1888.

260. Autot. J. Cederquist fec. Stockholm 1900. 12:o. — Vide **tab. 27.**

Spies, Johannes Carolus, † Wernigerode $^{24}/_{11}$ 1663; med. dr.; therapeutices professor univ. Helmstadiensis; archiater Brunsvicensis; † Helmstädt $^{12}/_{7}$ 1729.

261. Chalcog. 8:o.

Sprengel, Curt, * Boldekow, Anklam $^{3}/_{8}$ 1766; med. dr.; medicinæ et botanices professor et director horti botanici univ. Halensis; silentiarius medicinalis Borussicus; † Halle $^{15}/_{3}$ 1833.

262. Chalcog. Beyel del. et sculp. 8:o.

Spring, Friedrich Anton, vide ***Belgium.***

Stahl, Ernst, * Schiltigheim, Strassburg i. E. $^{21}/_{6}$ 1848; phil. dr.; botanices docens Wirceburgensis (Würzburg) 1877, botanices e. o. professor Argentoratensis (Strassburg i. E.) 1880; botanices professor et director

Digitized by Google

Ser. **Ge.**
N:r.

horti botanici Jenensis 1881; iter botanicum in insulis Zeylona et Jabadiu (Java) 1889—90.

263. Autot. J. Cederquist fec. Stockholm 1900. 12:o. — Vide **tab. 27.**

Sternberg, Kaspar Maria von, vide ***Austriam.***

Sturm, Jacob, * Nürnberg $^{21}/_{3}$ 1771; chalcographus, iconographus botanicus; phil. dr. honor. Vratislaviensis (Breslau) 1846; † Nürnberg $^{28}/_{11}$ 1848.

264. Siderog. Fr. Sturm del. 1847. Fr. Wagner sculp. 8:o. (E *Hilpert*, Andenk. *Sturm* 1849.)

Tabernæmontanus, Jacobus Theodorus; med. dr.; archiater Palatinus (Heidelberg); † 1590.

265. Chalcog. 8:o.

Under bilden läses:

"Hippocrates inter Medicos, quondamque Galenus,
Dum fuit in vivis, Hic Theodorus erat."

266. Chalcog. 8:o.

Teichmeyer, Hermann Friedrich, * Münden (Hannover) $^{30}/_{4}$ 1685; professor univ. Jenensis; † Jena $^{5}/_{2}$ 1744.

267. Chalcog. C. Westermayr sculp. 8:o.

Thomas, Friedrich A. W., * Gotha $^{22}/_{11}$ 1840; phil. dr.; professor gymnasii Gleichensis (Ohrdruf, Sachsen-Coburg-Gotha).

268. Autot. J. Cederquist fec. Stockholm 1900. 12:o. — Vide **tab. 29.**

Thomé, Otto Wilhelm, * Köln $^{20}/_{3}$ 1841; phil. dr.; professor, rector scholæ civicæ (Höhere Bürgerschule) Coloniensis (Köln).

269. Autot. 12:o.

Tilemannus, Johannes; med. dr.; medicinæ professor Wirceburgensis; vixit in XVII:mo sæculo.

270. Chalcog. S. Fürck sculp. 8:o.

Under bilden läses:

"Hæc est Tilmanni facies: mens docta sed ejus
Fulgebit claris conspicienda libris,
Thesala qui tempe, qui monstrat Adonidis hortos
Promit ex innumeras inde salutis opes."

Tischler, Georg Friedrich Leopold, * Losgehnen, Bartenstein (Ostpreussen) $^{22}/_{6}$ 1878; phil. dr. Bonnensis 1899; assistens instituti botanici Heidelbergensis 1900 et instituti phytophysiologici reg. academiæ suecicæ agricult. (Experimentalfältet, Stockholm) 1902; botanices docens univ. Heidelberg. 1902.

271. Fotog. Oscar Lang fec. Heidelberg. 1903.

Tragus, Hieronymus, vide supra **Bock, Hieron.**

Treviranus, Ludolph Christian, * Bremen $^{18}/_{9}$ 1779; med. dr. Jenensis

Digitized by Google

Ser. **Ge.**
N:r.

1801; medicus practicus Bremensis 1802; medicinæ professor tertius gymnasii illustris Bremensis 1807; historiæ naturalis professor univ. Rostochiensis 1811; botanices professor univ. Vratislaviensis (Breslau) 1816, univ. Bonnensis 1830; † Bonn $^{6}/_{5}$ 1864.

272. Lithog. ad similit. imaginis ex anno 1837. 8:o. (Ex Abh. Nat. Ver. Bremen 1890.)

Trew, Christoph Jacob, * Lauf, Nürnberg $^{16}/_{4}$ 1695; med. dr. univ. Altorfiensis (Altdorf, Franken) 1716; medicus practicus et physicus ordinarius collegii medici Norimbergensis (Nürnberg) 1720; archiater et consiliarius aulicus Ansbacensis 1736; silentiarius Anspac. 1769; † Nürnberg $^{18}/_{7}$ 1769.

273. Chalcog. m. t. D. van der Smissen pinx. J. J. Haid sculp. Fol.

Uechtritz, Rudolph Friedrich Carl von, * Breslau $^{31}/_{12}$ 1838; custos musei botanici societatis Silesiacæ (Schlesische Gesellschaft für vaterländische Cultur); † Breslau $^{21}/_{11}$ 1886.

274. Xylog. F. Matolony sculp. Wien. 8:o. (E Oesterr. Bot. Zeitschr. 1887.)

Ungnad, Christian Samuel, med. dr.; medicus Zulichiensis (Züllichau); consiliarius aulicus borussicus; vixit in sæculo XVIII:mo.

275. Chalcog. H. Lips sculp. Darnmann ed. Züllichau. 8:o.

Unzer, Johann August, * Halle $^{29}/_{4}$ 1727; med. dr.; medicus Hamburgensis; † Altona $^{2}/_{4}$ 1799.

276. Chalcog. J. Jacob Tischbein pinx. C. Fritzsch sculp. 1764. 4:o.

Urban, Ignatz, * Warburg, Westfalen $^{7}/_{1}$ 1848; phil. dr. Berolinensis; magister pædagogii (Gross-Lichterfelde) 1873; assistens horti et musei botanici Berolinensis 1878, custos ibidem 1883; sub-director, nomine professoris ornatus, ibidem 1889.

277. Fotog. Jul. Lawitzky fec. Berlin 1899. Visit.

278. Autot. ad similit. photographiæ antecedentis. J. Cederquist fec. Stockholm 1900. 12:o. — Vide **tab. 25.**

Valentini, Michael Bernhard, * Giessen $^{26}/_{11}$ 1657; med. dr., medicinæ professor univ. Hasso-Gissensis (Giessen); † Giessen $^{18}/_{3}$ 1729.

279. Chalcog. Labori del. And. Matth. Wolffgang sculp. Augsburg. 4:o.

Vaterus, Abrahamus, * Wittenberg $^{9}/_{12}$ 1684; med. dr.; medicinæ professor univ. Vitebergensis (Wittenberg); † Wittenberg $^{18}/_{11}$ 1751.

280. Chalcog. J. M. Bernigeroth sculp. Leipzig 1752. Fol.

Verdries, Johann Melchior, * Giessen $^{26}/_{6}$ 1679; philosophiæ naturalis professor univ. Hasso-Gissensis; † Giessen $^{25}/_{7}$ 1735.

281. Chalcog. J. Hering sculp. Nürnberg. 4:o.

Voechting, Hermann, * Blomberg, Lippe, $^{8}/_{2}$ 1847; horti cultor; phil. dr.; botanices docens univ. Bonnensis 1874; botanices e. o. professor

Digitized by Google

Ser. **Ge.**
N:r.

ibidem 1877; botanices professor et director horti botanici univ. Basileensis (Basel) 1878, univ. Tubingensis 1887.

282. Fotog. Aug. Höflinger Nachf. fec. Basel. Visit.

283. Autot. ad similit. photographiæ antecedentis. J. Cederquist fec. Stockholm. 1900. 12:o. — Vide **tab. 27.**

Volkens, Georg, * Berlin $^{13}/_{7}$ 1855; phil. dr.; iter botanicum in deserto arabico-ægyptiaco 1884; phytophysiologiæ et botanices colonialis docens univ. Berolinensis 1887; iter botanicum in Africa orientali germanica (Kilimandscharo) 1892—94; nomine professoris ornatus 1895; custos musei botanici Berolinensis; iter botanicum in insulis Marianis et Carolinis (Australia) 1899—1900.

284. Autot. J. Cederquist fec. Stockholm 1900. 12:o. — Vide **tab. 29.**

Waltherus, Augustinus Fridericus, germanice **Walter, Augustin Friedrich,** * Wittenberg $^{26}/_{10}$ 1688; med. dr.; anatomes et chirurgiæ professor univ. Lipsiensis, † Leipzig $^{12}/_{10}$ 1746.

285. Chalcog. 8:o.

Weber, Friedrich, * $^{3}/_{8}$ 1781; med. dr.; medicinæ et botanices professor ac director (conditor) horti botanici Kiliensis; † Kiel $^{21}/_{3}$ 1823.

286. Lithog. S. Bendixen fec. Fol.

Wedel, Georg Wolfgang, (»Wedell, Georgi Wolffgang»), * Golzen, Niederlausitz $^{12}/_{11}$ 1645; med. dr.; medicinæ professor univ. Jenensis; † Jena $^{6}/_{9}$ 1721.

287. Chalcog. G. A. Wolfgang sculp. 1677. 4:o.

Under bilden läses följande vers:

Hæc facies Charitum est, et Poebi e pectore pectus,
Unde petit dulces Eulalia ipsa sonos
Pignora Wedelium ne posce: en Sospita vivax
Tanta prole bonûm monstrat ubique patrem.

Weigel, Christian Ehrenfried von, * Stralsund $^{24}/_{5}$ 1748; med. dr.; chemiæ et pharmaciæ professor univ. Gryphiswaldiensis (Greifswald) 1775, archiater suecicus 1795; nobilitatus 1806; † Greifswald $^{8}/_{8}$ 1831.

288. Chalcog. Mart. Rud. Heland sculp. Stockholm 1797. S. Hedin ed. 8:o.

Welschius, Georgius Hieronymus, * Augsburg $^{28}/_{10}$ 1626; medicus Augustanus (Augsburg); † Augsburg $^{11}/_{11}$ 1678.

289. Chalcog. H. Z. Raidel del. Melchior Haffner sculp. 4:o.

Under bilden läses följande distichon:

Sic vivus gessi faciem: mea Vita Legenda Hic datur; Ingenium publica scripta docent.

Willdenow, Carl Ludwig, * Berlin $^{22}/_{8}$ 1765; med. dr. Halensis (Halle a. S.) 1789; historiæ naturalis professor collegii medico-chirurgici Berolinensis 1798; botanicus academiæ scientiarum Berolin. 1801; botanices professor univ. Berolin. 1810; phil. dr. et art. lib. mag. honor. Berolin. 1811; † Berlin $^{10}/_{7}$ 1812.

290. Chalcog. A. Tardieu sculp. 8:o.

Digitized by Google

Ser. Ge.
N:r.

291. Chalcog. Laurens sculp. Berlin 1802. 8:o.

Willkomm, Heinrich Moritz, * Herwigsdorf, Sachsen $^{29}/_{6}$ 1821; medicinæ baccalaureus Lipsiensis (Leipzig) 1844; iter botanicum in Hispania et Lusitania 1844—45; phil. dr. Lipsiens. 1850; iter botanicum in Hispania 1850; botanices docens univ. Lipsiens. 1852; botanices e. o. professor et custos herbarii Lipsiens. 1855; historiæ naturalis professor academiæ Tharandensis 1855—68; botanices professor et director horti botanici univ. Dorpatensis (Rossia) 1868—74; consiliarius imper. rossicus 1869; iter botanicum in Hispania et in insulis Balearibus 1873; botanices professor et director horti botanici univ. Pragensis (Austria) 1874—92; † Wartenberg, Böhmen, $^{26}/_{8}$ 1895.

292. Heliot. Kozmata Ferencz exc. Budapest. 8:o. (Ex Oesterr. Bot. Zeitschr. 1882.)

293. Autot. 1895. 12:o. (E *Schott, M. Willkomm.)*

Winkler, Karl Gustav Adolf, * Breslau $^{27}/_{11}$ 1810; examen juridicum in univ. Berolinensi 1840; assessor (Intendantur-Assessor) Berolin. 1844; consiliarius (Intendantur-Rat) Berolin. 1848, Vratislaviensis 1857, Berolin. 1860; »Provinzial-Intendant des 3:ten Armee-Corps» 1870—71; consiliarius rei bellicæ (Geheimer Kriegsrat) 1872; † Berlin $^{29}/_{11}$ 1893.

294. Fotog. 1880. Visit.

Wittmack, Ludwig, * Hamburg $^{26}/_{9}$ 1839; phil. dr.; custos musei agronomici Berolinensis 1867; botanices docens univ. Berolin. 1874; docens instituti agronomici Berolin. 1875; botanices docens academiæ veterinariæ Berolin. 1879; botanices e. o. professor univ. Berolin. 1880; professor academiæ agronomicæ (Landwirthschaftliche Hochschule) Berolin. 1881; reg. silentiarius Borussicus.

295. Fotog. L. Haase & C:o fec. Berlin 1898. Visit.

296. Autot. ad similit. photographiæ antecedentis. J. Cederquist fec. Stockholm 1900. 12:o. — Vide **tab. 25.**

Wolf, Nathanael Matthæus von, * Conitz $^{24}/_{1}$ 1724; medicus Gedanensis (Danzig); † Danzig $^{15}/_{12}$ 1784.

297. Heliot. 8:o. (E Schr. Nat. Ges. Danzig. Bd. VIII.)

Wolff (Wolf), **Christian von,** liber baro (c:a 1741); * Breslau $^{24}/_{1}$ 1679; docens univ. Lipsiensis 1703; matheseos (et philosophiæ et physices) professor univ. Halensis (Halle a. S.) 1707—23; matheseos professor univ. Marburgensis —1740; matheseos ac juris naturæ gentiumque professor univ. Halensis 1740; consiliarius aulicus Borussicus; † Halle $^{9}/_{4}$ 1754.

298. Chalcog. M. B. sculp. 8:o.

Zimmermann, Johann Georg, * $^{8}/_{12}$ 1728; archiater reg. britannicus (Hannover); † Hannover $^{7}/_{10}$ 1795.

299. Chalcog. J. Rod. Holzhalb sculp. Zürich 1768. 4:o.

Zorn, Bartholomæus, * 1639; medicus Berolinensis; † 1717.

300. Chalcog. 8:o.

Digitized by Google

Ser. Gr.
N:r.

Græcia. Grekland. Hellas.
Griechenland. Greece. Grèce. Grécia.

Aristoteles, * Stageira, Macedonia, 384 (?) ante Chr. nat.; auditor Platonis; educator Alexandri Magni 343—339; conditor et magister Lycei (Lykeion) Atheniensis (Athenai, Athine, Athen) 334—323; polyhistor celeberrimus; † Chalkis, Euboea, 322 a. Chr. n.

1. Chalcog. S. Jesi del. et sculp. 4:o.
2. Chalcog. Ambroise Tardieu direx. 8:o.
3. Xylog. 8:o.

Dioskorides, Pedanios (v. Pedakios), Anazarbeus, * Anazarba, Cilicia (Asia Minor); vixit in sæculo I:mo post Chr. nat.; medicus clarissimus; opus laudatissimum »Ta ton hylikon» vel »Peri hýles iatrikés» (De materia medica) scripsit, ut videtur, circa annum 77.

4. Chalcog. 4:o. (E Nouv. Mem. d. l'Ac. R. d. Sc. et B. L. 1778.)
5. Chalcog. Visconti del. 8:o.
6. Lithog. Vigneron del. G. Engelmann lith. Fol.

Galenos, Klaudios, latine **Galenus, Claudius,** * Pergamon (Asia Minor) 131 post Chr. nat.; medicus »divinissimus»; magister gymnasii templi Aesculapii (Asklepios) Pergameni 158—164; medicus practicus Romanus (Roma, Italia) 164—168; archiater imperatorum Romanorum; † Pergamon c:a 200.

7. Chalcog. 8:o.

Heldreich, Theodor von, * Dresden (Germania), $^3/_3$ 1823; phil. dr. honor.; migravit in Græciam 1844, director horti botanici et musei botanici univ. Atheniensis; † Athine (Athen) 1902.

8. Autot. 8:o. (E D. Bot. Monatsschr. 1902.)

Theophrastos, Eresios, * Eresos, Lesbos, 370 ante Chr. nat.; discipulus Aristotelis; magister Lycei Aristotelei Atheniensis 322, »parens botanices»; † Athenai (Athine, Athen) 285 a. Chr. n.

9. Chalcog. Fol.

Mycket gammalt kopparstick. Under bilden läses:

Dulciùs expressit te verbis nemo politis
Materias Medicûm, quidquid & orbis alit:
Inde tibi venit diuinum nomen ab ore,
Discipulus tanto dignus Aristotele es.

10. Chalcog. J. Richardson fec. 1739 »de marmore antiquo, olim in Aedibus Cardinalis Maximi Romæ, nunc in Museo R. Mead.» 4:o.
11. Chalcog. 8:o.

Digitized by Google

Ser. **He.** **Helvetia. Schweiz. Schweiz** et **Suisse** et **Svizzera.**
N:r. **Schweiz. Switzerland. Suisse. Svizzera.**

Agassiz, Louis, vide ***Civitates Unitas Americæ Borealis.***

Autran, Eugène, conservator herbarii Boissieriani (Herbier Boissier, Chambésy); conservator horti botanici municipalis Bonariensis (Buenos Aires, Argentina).

1. Heliot. 1897. 8:o.
2. Autot. 12:o. (E *Radde*, Mus. caucas. II. 1901.)

Bauhinus, Casparus, germanice **Bauhin, Kaspar,** * Basel $^{17}/_{1}$ 1560; med. dr.; medicinæ et botanices professor univ. Basileensis (Basel); archiater reipublicæ Basileensis; † Basel $^{5}/_{12}$ 1624.

3. Chalcog. ad similit. tabulæ autenticæ in bibliotheca Basileensi. A. Tardieu sculp. 8:o.
4. Chalcog. 1614. 4:o.
5. Lithog. C. Vigneron del. G. Engelmann lith. Fol.

Bernoulli, Daniel, latine **Bernovillius;** * Groningen (Hollandia) $^{9}/_{2}$ 1700; med. dr. Basileensis; matheseos superioris magister academiæ Petropolitanæ (St. Petersburg) 1725; professor ibidem 1730; anatomiæ et botanices professor univ. Basileensis 1733; physices professor ibidem 1750; † Basel $^{17}/_{3}$ 1782.

6. Chalcog. m. t. J. Rudolf Huber pinx., Basel. J. Jacob Haid sculp. et exc. Augsburg. Fol.

Billroth, Christian Albert Theodor, vide ***Austriam.***

Blanchet, Jacques Samuel, vide ***Civitates Unitas Brasiliæ.***

Boissier, Edmond Pierre, * Valleyres (Genève) $^{25}/_{5}$ 1810; itinera botanica in Hispania 1837—38, 1877, 1878, 1881; iter botanicum in Græcia, Turcia Europæa, Asia Minore 1842; iter botanicum in Ægypto, Arabia Petræa, Palæstina, Syria 1845—46; iter botanicum in Algeria, Hispania 1849; † Valleyres $^{25}/_{9}$ 1885.

7. Chalcog. aq. f. R. Piguet del. & sculp. A. Lemercier exc. Paris. H. Georg ed. Genève. 1888. 8:o. (E Fl. Orient. Suppl.)

Bonnet, Charles de, * Genève $^{13}/_{3}$ 1720; jur. dr. 1742; senator reipublicæ Genevensis; † Genthod, Genève, $^{19}/_{5}$ 1793.

8. Chalcog. Juel del. Rasp sculp. 4:o.
9. Chalcog. Clemens pinx. A. Schule sculp. 1821. 8:o.

Candolle, Alphonse Louis Pierre Pyramus de, filius sequentis, * Paris (Gallia) $^{27}/_{10}$ 1806; scientiarum baccalaureus academiæ Genevensis 1825; jur. dr. ibidem 1829; botanices professor honorarius ibidem 1831; botanices professor ordinarius et director horti botanici ibidem 1835—50; senator reipublicæ Genevensis 1862—66; jur. dr. honor. Cantabrigiensis

Digitized by Google

Ser. **He.**
N:r.

(Cambridge) et Oxoniensis (Oxford); med. dr. honor. Basileensis (Basel); phil. dr. honor. Heidelbergensis et Bononiensis (Bologna); † Genève $^{4}/_{4}$ 1893.

10. Autot. ad similit. photographiæ ex anno 1866. J. Cederquist fec. Stockholm 1900. 12:o. — Vide **tab. 33.**

11. Autot. 8:o. (E *Mich.*, *Alph. de Candolle.)*

Candolle, Augustin Pyramus de, * Genève $^{4}/_{2}$ 1778; med. dr. Parisiensis 1804; professor honorarius academiæ Genevensis 1802; botanices professor et director horti botanici Monspeliensis (Montpellier) 1807; historiæ naturalis professor et director horti botanici academiæ Genevensis 1816—34; † Genève $^{9}/_{9}$ 1841.

12. Chalcog. Ambroise Tardieu dir. 8:o.

13. Lithog. [Hornung pinx. Genève 1836.] Laurens del. Boehm lith. Montpellier. 4:o. (E *Dunal*, Él. Hist. *A. P. de Cand.* 1842.)

14. Lithog. C. Angerer & Göschl lith. Ch. Reisser & M. Werthner exc. Pichlers Wittwe & Sohn ed. Wien. Fol.

Conti, Pascal, * Lugano $^{25}/_{9}$ 1874; † $^{2}/_{8}$ 1898.

15. Fotot. Genève. 8:o. (E Mém. Herb. Boiss. Nr. 18.)

Cramer, Carl Eduard, * Zürich $^{4}/_{3}$ 1831; phil. dr. Friburgensis (Freiburg im Breisgau) 1855; botanices docens univ. Turicensis (Zürich) 1855; botanices generalis docens instituti polytechnici Helvetici (Eidgenössisches Polytechnicum, Zürich) 1859; professor ibidem 1861—1901; botanices professor univ. Turic. 1880—83; director horti botanici Turic. 1882—93; † Zürich $^{24}/_{11}$ 1901.

16. Autot. Br. & C:o, Zürich fec. 1902. 8:o. (E *Schröt.*, *C. E. Cramer.)*

Favrat, Louis, * Lausanne $^{27}/_{7}$ 1827; linguæ gallicæ magister scholæ technicæ Lausoniensis 1862—87; botanices e. o. professor et conservator musei botanici academiæ ibidem; † Lausanne $^{27}/_{1}$ 1893.

17. Autot. 8:o. (E *Wilczek*, *L. Favrat.)*

Flückiger, Friedrich August, vide ***Germaniam.***

Gesnerus, Conradus, germanice **Gesner, Konrad,** * Zürich $^{26}/_{3}$ 1516; magister scholæ Turicensis [sive Tigurinæ] (Zürich) 1535, linguarum classicarum magister scholæ Lausoniensis (Lausanne) 1538; med. dr. Basileensis (Basel) 1541; poliater Turicensis 1541; philosophiæ professor collegii Carolini Turicensis 1542; historiæ naturalis professor ibidem 1558; † Zürich $^{13}/_{12}$ 1565.

18. Chalcog. de Bry sculp. 4:o.

Under bilden läses följande distichon:

"Tot scribis libros, tantumque mereris in arte,
Ut sis vel Medicis Bibliotheca tuis."

Gessner, Johannes, * Wangen (Zürich) $^{18}/_{3}$ 1709; med. dr. Basileensis 1729; medicus practicus Turicensis 1729; matheseos professor Turicensis

Digitized by Google

Ser. **He.**
N:r.

1733; matheseos et physices professor nec non canonicus (—1778) Turicensis 1738; † Zürich $^{6}/_{5}$ 1790.

19. Chalcog. m. t. R. Dollicker pinx. J. J. Haid sculp. et exc. Augsburg. Fol.

20. Fotot. ad similit. chalcographiæ antecedentis. Brunner & Hauser fec Zürich. 8:o. (E Festschr. Nat. Ges. Zürich 1896.)

21. Fotot. ad similit. chalcographiæ a Mathia Weber sculptæ. 12:o. (E Festschr. Nat. Ges. Zürich 1896.)

22. Autot. ad similit. hemitomi (Büste) lignei. 8:o. Brunner & Hauser fec. Zürich. 8:o. (E Festschr. Nat. Ges. Zürich 1896.)

Godet, Charles Henry, * Neuchâtel $^{16}/_{9}$ 1797; † Neuchâtel $^{16}/_{12}$ 1879.

23. Fotog. Bruder frères fec. Neuchâtel 187-. Visit.

Haller, Albrecht von, * Bern $^{16}/_{10}$ 1708; med. dr. Lugduno-Batavus (Leyden, Hollandia); medicus practicus Bernensis 1729—36; bibliothecarius urbis Bernæ 1735; medicinæ et anatomiæ et botanices et chirurgiæ professor univ. Gotingensis (Göttingen, Germania) 1736—53; archiater britannicus 1739; consiliarius aulicus britan. 1745; silentiarius britan. 1749; ab imperatore germanico nobilitatus 1749; revertit in urbem Bernam 1753; consiliarius reipublicæ Bernensis (Mitglied des grossen Raths); † Bern $^{12}/_{12}$ 1777.

24. Chalcog. E. F. Handmann pinx. P. A. Tardieu sculp. Marc-Michel Bousouet & C:o ed. 1757. Fol.

Under bilden läses följande af *P. G. Werlhof* författade tetrastichon:

"Huic lex summa fuit Naturæ voce doceri
Huic dominæ doctas subdidit artis opes:
Ingenuus veri vel ad hoste nitentis amicus
Censor et erroris candidus ipse sui."

25. Chalcog. Freudenberger pinx. Ambroise Tardieu sculp. 8:o.

26. Lithog. C. Vigneron del. Engelsmann lith. Fol.

27. Lithog. Th. Mayenhofen del. C. Angerer & Göschl lith. Ch. Reisser & M. Werthner exc. A. Pichler's Wittwe & Sohn ed. Wien. Fol.

28. Chalcog., 8:o, (corpus totum ostendens).

29. Chalcog. Ad. Dunker inv. et del. Joh. Störklin sculp. Fol.

Taflan visar öfverst en miniatyrbild af *Haller*, vid 69 års ålder. I öfrigt framställer den ett högbergigt, schweiziskt landskap med ett i naturvetenskapligt syfte exkurrerande sällskap.

30. Chalcog. Dunker del. Geyser sculp. 8:o.

31. Chalcog. Jo. Rodolf Holzhalb sculp. Zürich 1755. 12:o.

Afbildning af en öfver *Haller* präglad minnespenning. Framsidan bär *Hallers* bild med omskriften Albertus Hallerus. Frånsidan visar en uppslagen bok, å hvars ena blad en växt och å hvars andra en anatomiserad människobål är afbildad. Ofvanför boken synes en lyra och, omslutande denna, såväl som boken, en lagerkrans. Allt detta hvilar på en sky, som sväfvar öfver ett bergigt landskap.

Omskriften är "Patriæ nova serta paravit"; och i afskärningen läses: "Famam expressit in ære Mörikoferus".

Heer, Oswald, * Niederutzwyl (St. Gallen) $^{31}/_{8}$ 1809; verbi divini minister 1831; assistens entomologo *H. Escher-Zollikofer*, Turicensi, 1832;

Digitized by Google

Ser. **He.**
N:r.

phil. dr. Turic. 1835; botanices et entomologiæ docens univ. Turicensis (Zürich) 1834; e. o. professor ibidem 1836; professor ordinarius ibidem 1852—82; botanices systematicæ professor instituti polytechnici Turic. 1856—82; consiliarius reipublicæ Turicensis 1850—68; med. dr. honor. Basileensis et Vindobonensis (Wien); † Lausanne $^{27}/_{9}$ 1883.

32. Xylog. 4:o. (Ex ephem. suec.)
33. Xylog. E. P. H. sculp. W. Meyer exc. Stockholm 1885. 8:o. *(Nordensk.* 2:dra Dicks. exped. Grönl.)
34. Xylog. W. J. B. del. 1883. L. H. sculp. A. Probst exc. 8:o. (E Bot. Centralbl. Bd. 17. 1884.)
35. Fotog. Visit. (Ex *Heer, J. J.; Osw. Heer*, Lebensb. 1885.)
36. Heliot. ad similit. photographiæ antecedentis. 12:o. (E Festschr. Nat. Ges. Zürich 1896.)

Klebs, Georg, vide ***Germaniam.***

Mohl, Hugo von, vide ***Germaniam.***

Nägeli, Carl Wilhelm von, vide ***Germaniam.***

Oken, Lorenz, vide ***Germaniam.***

Paracelsus, Theophrastus, rectius **Philipp Aureolus Bombast von Hohenheim,** * Maria-Einsiedeln (Schwyz) $^{17}/_{12}$ 1493; »medicus famigeratissimus»; medicinæ professor univ. Basileensis et poliater Basil. 1527—28; pererravit Germaniam, Italiam, Galliam, Angliam, Hollandiam, Sueciam (Stockholm 1520), Lithuaniam, Hungariam, Austriam; † Salzburg (Austria) $^{24}/_{9}$ 1541.

37. Chalcog. 8:o.
38. Chalcog. 12:o.
39. Chalcog. 8:o.
40. Xylog. 12:o. (Ex Ueb. Land u. Meer 1894.)
41. Xylog. 8:o.

Pfeffer, Wilhelm, vide ***Germaniam.***

Regel, Eduard August von, vide ***Rossiam.***

Rousseau, Jean Jacques, vide ***Galliam.***

Saussure, Horace Bénédict de, * Genève $^{17}/_{2}$ 1740; physices et philosophiæ professor Genevensis 1762; † Genève $^{22}/_{1}$ 1799.

42. Chalcog. St. Ours pinx. A. Tardieu sculp. 8:o.
43. Chalcog. C. Felsing sculp. Darmstadt. 8:o.

Scheuchzer, Johann Jacob, * Zürich $^{2}/_{8}$ 1672; med. dr.; matheseos professor lycei Turicensis (Zürich); † Zürich $^{23}/_{6}$ 1723.

44. Chalcog. Melchior Füsslinus pinx. J. Nutting sculp. London. 4:o.
45. Chalcog. Georg Wolfgang Knorr exc. Nürnberg. 8:o.
46. Chalcog. 8:o.

Digitized by Google

Ser. **He.**
N:r.

Schimper, Andreas Franz Wilhelm, vide ***Germaniam.***

Schinz, Hans, * $^{6}/_{12}$ 1858; phil. dr.; iter botanicum in Africa australi-occidentali (Angra Pequena etc.) 1884; botanices systematicæ professor et director horti botanici univ. Turicensis (Zürich).

47. Fotog. R. Ganz fec. Zürich 1901. Visit.

Schnetzler, Jean Balthazar, * Gæchlingen (Schaffhausen) $^{5}/_{11}$ 1823; linguæ gallicæ magister gymnasii Probatopolitani (Schaffhausen) 1843; scientiæ naturalis et geographiæ professor collegii Viviacensis (Vevey) 1847; scientiæ naturalis professor academiæ Lausoniensis (Lausanne) 1869—91; professor honorarius univ. Lauson. 1891; † Lausanne $^{29}/_{6}$ 1896.

48. Autot. Sadag fec. Genève. 8:o. (E *Dufour, J.-B. Schnetzler.)*

Schoenlein, Johann Lukas, vide ***Germaniam.***

Schwendener, Simon, vide ***Germaniam.***

Usteri, Paul, * Zürich $^{14}/_{2}$ 1768; med. dr. Gotingensis (Göttingen) 1788; medicus practicus Turicensis (Zürich); magister instituti medici Turic. 1789—98; præfectus (Bürgermeister) Turic.; † Zürich $^{9}/_{4}$ 1831.

49. Heliot. 12:o. (E Festschr. Nat. Ges. Zürich 1896.)

Voechting, Hermann, vide ***Germaniam.***

Zwinger, Theodor, * Basel $^{26}/_{8}$ 1658; phil. et med. dr.; anatomiæ et botanices professor univ. Basileensis; archiater Basil.; † Basel $^{22}/_{4}$ 1724.

50. Chalcog. J. G. Seiller sculp. 1710. 4:o.

Under bilden läses följande vers, af *G. Heideggerus:*

"Formosum ut Pictor Zvingerum pingeret en quas
Accepit tabulas, atque peregit opus!
Doctum etiam voluit Zvingerum pingere: erat sed
Cingere Zvingerum lamina nulla capax."

51. Chalcog. J. J. Meyer pinx. J. Wilhelm Haas Nörib. sculp. Basel. Fol.

Under bilden läses följande vers, af *J. Buxtorfius:*

"Si pingi possent ingens doctrina laborque
Assiduus, pietas, mens inimica malo,
Si, quæ conciliant quorumvis jure favorem,
Qualis in hac tabula est, talis imago foret."

Digitized by Google

Ser. **Hi.** N:r.

Hispania. Spanien. España.

Spanien. Spain. Espagne. Spagna.

D'Azara, Felix, * Barbuñales $^{18}/_{5}$ 1746 (1742?); itinera in America Australi 1781—1801; † Aragonia 1811 (1821?).

1. Autot. 8:o. (E Rep. U. S. Nat. Mus.)

Colmeiro y Penido, Miguel, * Santiago de Compostela $^{22}/_{10}$ 1816; med. dr. Matritensis (Madrid) 1842; botanices et agriculturæ professor univ. Barcinonensis (Barcelona) 1842; historiæ naturalis professor univ. Seviliensis (Sevilla) 1847; botanices professor et director horti botanici Matritensis 1857—1900; † Sevilla $^{21}/_{6}$ 1901.

2. Autot. 8:o. (Ex An. Soc. Espan. Hist. Nat. 1901.)

Hænke, Thaddæus, * Kreibnitz (Bohemia) $^{5}/_{10}$ 1761; phytographus regis Hispanici; itinera botanica in America australi et in California et in insulis Philippinis Marianisque 1789—1817; † Cochacamba (Bolivia) 1817.

3. Lithog. 4:o. (E Portr.-Galler. ber. Aerz. u. Naturf. Wien 1838. 4:o.)

Laguna y Villanueva, Máximo, * Santa Cruz de Mudela (prov. Ciudad-Real) $^{2}/_{12}$ 1826; botanices et oeconomiæ politicæ et silviculturæ etc. professor scholæ silvaticæ (»Escuela especial de Ingenieros de Montes») 1862—89; director scholæ ejusdem (El Escorial) 1871—72 et 1877; socius concilii silvatici (Junta Consultativa de Montes) 1865; † $^{3}/_{1}$ 1902.

4. Autot. 8:o. (Ex An. Soc. Espan. Hist. Nat. 1902.)

Orfila, Mathéo José Bonaventura, vide ***Galliam.***

Ser. **Ho.** N:r.

Hollandia (Batavia). Holland (Nederländerna). Nederland.

Niederlande. Netherlands. Pays-Bas. Olanda.

Bernoulli, Daniel, vide ***Helvetiam.***

Blancardus, Stephanus, hollandice **Blankaart, Stephen,** * Middelburg (Zeeland) $^{24}/_{10}$ 1650; medicinæ doctor; † Amsterdam $^{23}/_{2}$ 1702.

1. Chalcog. Chr. v. Hagen sculp. 8:o.

Boerhaave, Hermann, * Voorhout (Leyden) $^{31}/_{12}$ 1668; phil. dr. 1690; med. dr. Harderovicenus (Harderwyk) 1693; medicus practicus Lugduno-Batavus (Leyden) 1693; medicinæ theoreticæ professor univ. Lugduno-Batavæ 1701—29; botanices professor ibidem 1709—29; chemiæ professor ibidem 1718—29; † Leyden $^{23}/_{9}$ 1738.

2. Chalcog. Anon. sculp. 8:o.
3. Chalcog. C. Troost pinx. I. Buys del. Rein. Vinkeles sculp. 1787. 8:o.
4. Chalcog. J. Mandelaar del. N. Dupuis sculp. Odieuvre ed. Paris. 8:o.

Digitized by Google

Ser. **Ho.**

N:r.

5. Chalcog. Mandelaar pinx. A. Tardieu sculp. 8:o.

6. Lithog. C. Vigneron del. G. Engelmann lith. Fol.

Burmannus, Joannes, (Burman Johann), * Amsterdam $^{26}/_{4}$ 1706 (1707?); botanices professor et director horti botanici Amstelodamensis (Amsterdam) 1728; † Amsterdam $^{30}/_{1}$ 1779 (1780?).

7. Chalcog. J. M. Quinkhard pinx. 1736. J. Houbraken sculp. Amsterdam. Fol.

Engelmann, Th. W., * $^{14}/_{11}$ 1843; histologiæ et physiologiæ professor univ. Rheno-Trajectinus (Utrecht); physiologiæ professor et director instituti physiologici univ. Berolinensis (Berlin) 1897 (?).

8. Heliog. Meisenbach Riffarth & C:o fec. Aug. Hirschwald ed. Berlin 190-.

Clusius, Carolus, vide ***Austriam.***

Dodonæus, Rembertus, vide ***Belgium.***

Gorter, Johannes De, * Enkhuizen $^{19}/_{2}$ 1689; med. dr. Lugduno-Batavus 1712; medicinæ professor academiæ Harderovicenæ (Harderwyk) 1725; archiater imperatricis rossicæ *Elisabethæ* (St. Petersburg) 1754—58; † Wijk, Duurstede $^{11}/_{9}$ 1762.

Fungerade som rector magnificus och promotor vid *Linnés* medicinæ doctor-promotion i Harderwyk 1835.

9. Chalcog. J. M. Quinkhard pinxit 1735. J. Houbraken sculp. Jansonii van der Aa exc. Fol.

Heisterus, Laurentius, vide ***Germaniam.***

Ingen-Housz, Jan, vide ***Britanniam.***

Jaquin, Nicolaus Joseph von, vide ***Austriam.***

Leeuwenhoek, Anton von, * Delft $^{24}/_{10}$ 1652; microscopicus; † Delft $^{26}/_{8}$ 1723.

10. Xylog. Jonas Engberg sculp. 12:o. (Ex ephem. suec.)

Linnæus, Carolus, vide ***Sueciam.***

Paaw, Peter, * Amsterdam 1564; anatomiæ et botanices professor Lugduno-batavus (Leyden); † Leyden $^{1}/_{8}$ 1617.

11. Chalcog. Ex officina Petri Van der Aa. Lugd. Bot. Fol.

Rumpf, Georg Eberhard, latine **Rumphius, Georgius Everhardus,** * Hanau (Germania) 1627; mercator; subpræfectus insulæ Amboinæ (India orientalis hollandica); † $^{13}/_{6}$ 1702.

12. Chalcog. I. de Later sculp. F. Halma exc. Fol.

Under bilden läses, till den på äldre dagar blinde naturforskarens pris, följande hexapentametriska vers:

Cæcus habens oculos tam gnavæ mentis acutos,
Ut nemo melius detegat aut videat:
Rumphius hic vultu est Germanus origine, totus
Belga fide et calamo: cetera dicet opus.

Digitized by Google

Ser. **Ho.**
N:r.

Salmasius, Claudius, gallice **Saumaise, Claude de,** * Sémur-en-Auxois (Gallia) $^{15}/_{4}$ 1588; professor univ. Lugduno-Batavi (Leyden) 1631—49; [vixit in Suecia, in aula reginæ *Christinæ*, 1650—51]; † Spaa (Belgium) $^{6}/_{9}$ 1658.

13. Chalcog. 12:o.

Schuyl, Florentius, * Schiedam $^{13}/_{1}$ 1619; medicinæ et botanices professor univ. Lugduno-Batavi (Leyden); † Leyden 1669.

14. Chalcog. Fol.

Swieten, Geraard van, vide ***Addenda.***

Voorst, Adolf von, latine **Vorstius, Adolphus,** * Delft $^{23}/_{11}$ 1597; medicinæ et botanices professor univ. Lugduno-Batavæ; † Leyden $^{8}/_{10}$ 1663.

15. Chalcog. Fol.

Ser. **Hu.**
N:r.

Hungaria. Ungern. Magyarorszag.
Ungarn. Hungary. Hongrie. Ungheria.

Anisits, Daniel, vide ***Paraguariam.***

Borbás, Vincenz von, * Ipoly-Litke (Neograd-Comitat) $^{29}/_{7}$ 1844; phil. dr. Budapestinensis 1874; botanices docens univ. Budap. 1881; phytogeographiæ e. o. professor univ. Budap.; professor scholæ realis Budap.

1. Heliot. Kormata Ferencz exc. 8:o. (Ex Oesterr. Bot. Zeitschr. 1881.)

Clusius, Carolus, vide ***Austriam.***

Endlicher, Stefan Ladislaus, vide ***Austriam.***

Haynald, Lajos (Ludwig vel Ludovicus), * Szecsény (Neograd-Comit.) $^{3}/_{10}$ 1816; theol. dr. Vindobonensis (Wien) 1840; encyclopædiæ theologicæ professor Granensis 1842; episcopus Transsilvanicus (Karlsburg) 1852; archiepiscopus Kalocsanus 1867; pater purpuratus (cardinalis) 1879; † Kalocsa $^{4}/_{7}$ 1891.

2. Lithog. E. Kaiser fec. A. Hartinger & Sohn exc. Wien 1863. 8:o. (Ex Oesterr. Bot. Zeitschr. 1863.)

3. Heliot.

4. Fotog. Ellinger fec. Budapest 1885. Cabin.

5. Autot. J. Cederquist ad similit. photographiæ antecedentis fec. Stockholm 1900. — Vide **tab. 22.**

Hazslinszky de Hazslin, Friedrich August, * Kesmark $^{6}/_{1}$ 1818; physices et matheseos professor collegii evangelici Eperiesiensis 1846; † Eperies $^{19}/_{11}$ 1896.

6. Lithog. Dauthage fec. H. Gerhart exc. Wien 1872. 8:o. (Ex Oesterr. Bot. Zeitschr.)

Hedwig, Johann, vide ***Germaniam.***

Digitized by Google

Ser. **Hu.**

N:r.

Istvánffi de Csik Madéfalva, Gyula, antea (usque ad annum 1886) **Schaarschmidt, Julius,** * Kolozsvar $^{5}/_{4}$ 1860; phil. dr. Claudianopolitanus (Kolozsvar) 1881; botanices docens Claudianop. 1883; custos musei botanici Budapestinensis 1889; botanices professor univ. Claudianop. 1897; director instituti ampelologici Budap. 1900.

7. Autot. ad similit. photographiæ, anno 1887 factæ. J. Cederquist autot. fec. Stockholm 1900. 12:o.

8. Autot. ad similit. photographiæ, anno 1892 factæ. J. Cederquist aut. Stockh. 1900. — Vide **tab. 22.**

Jacquin, Nicolaus Joseph von, vide ***Austriam.***

Janka von Bulcs, Victor, * Wien $^{24}/_{12}$ 1837; miles hungaricus 1861—67; custos musei botanici Budapestinensis 1870; † Budapest $^{9}/_{8}$ 1890.

9. Lithog. Ed. Kaiser sc. Jos. Stoufs exc. Wien. 8:o. (Ex Oesterr. Bot. Zeitschr. 1865.)

Kalchbrenner, Karl, * 1807; verbi divini minister; pastor ecclesiæ Wallendorf (Szepes- vel Zipser-Comit.); mycologus; † $^{5}/_{6}$ 1886.

10. Fotog. A. Foltényi fec. Leutschau 187-. Visit.

11. Autot. ad similit. photographiæ antecedentis. J. Cederquist fec. Stockholm 1902. — Vide **tab. 22.**

Kanitz, August, * Lugos (Krasso-Comit.) $^{25}/_{3}$ 1843; phil. dr. honor. Tubingensis; historiæ naturalis professor instituti agronomici Hunno-Aldemburgensis (Ungarisch-Altenburg) 1869; botanices professor univ. Claudiopolitani (Kolozsvar, Klausenburg) 1872; † Kolozsvar $^{12}/_{7}$ 1896.

12. Autot. ad similit. photographiæ, anno 1872 factæ. J. Cederquist aut. Stockholm 1900. — Vide **tab. 22.**

13. Lithog. A. Dauthage fec. H. Gerhart exc. Wien. 8:o. (Ex Oesterr. Bot. Zeitschr. 1874.)

Kerner von Marilaun, Anton R., vide ***Austriam.***

Kornhuber, Andreas von, vide ***Austriam.***

Linhart, Georg, * Budapest $^{6}/_{1}$ 1844; professor academiæ agronomicæ Hunno-Aldemburgensis (Ungarisch-Altenburg vel Magyar- Ovár), director instituti experimentalis phytophysiologici et phytopathologici ibidem 1898.

14. Fotog. Székeln fec. Wien 1885. Visit.

15. Autot. ad similit. photographiæ antecedentis. J. Cederquist fec. Stockholm 1900. — Vide **tab. 22.**

16. Autot. ad similit. photographiæ, anno 1899 factæ. J. Cederquist fec. Stockh. 1900. — Vide **tab. 22.**

Schlosser von Klekowski, Joseph Calasenz, * Heinrichswald (Mähren) 1808; med. dr. Vindobonensis (Wien); medicus comitatuum croa-

Digitized by Google

Ser. **Hu.**
N:r.

ticorum Kreutz (Körös) 1838, Agram (Zagrab) 1854, Kreutz 1861; protomedicus Croatiæ et Slavoniæ 1864; † $^{27}/_{4}$ 1882.

17. Lithog. Kriehuber fec. Stoufs exc. Wien. 8:o. (Ex Oesterr. Bot. Zeitschr. 1869.)

Schulzer von Müggenburg, Stephan, * Viduszevac (Croatia) $^{19}/_{8}$ 1802; miles hungaricus 1820—57; mycologus; † Vinkovce $^{5}/_{2}$ 1902.
Heliot. 8:o. (Ex Oesterr. Bot. Zeitschr. 1880.)

Schur, Johann Ferdinand, * Königsberg (Preussen) $^{18}/_{2}$ 1799; pharmacopola; phil. dr. Berolinensis (Berlin) 1830; chemicus practicus in locis diversis Austriæ et Hungariæ; scientiæ naturalis professor Coronstadiensis (Kronstadt) 1853—54; † Bielitz (Oesterr. Schlesien) $^{28}/_{5}$ 1878.

18. Lithog. Dauthage sc. 1875. Schilling & Hanuak exc. Wien. 8:o. (Ex Oesterr. Bot. Zeitschr. 1876.)

Scopoli, Joannes Antonius, vide ***Austriam.***

Vukotinovic, Liudevit (Ludwig) Farkas-, * Agram $^{13}/_{1}$ 1813; judex (Oberstuhlrichter) comitatus Kreuz (Körös) 1840; miles croaticus (Major) 1848—50; custos musei Zagrabiensis (Agram) 1855—62; præfectus (Obergespan) comit. Kreuz 1860—67; † 1893.

19. Heliot. 8:o. (Ex Oesterr. Bot. Zeitschr. 1879.)

Wahlenberg, Georg, vide ***Sueciam.***

Ser. **In.** **India. Ostindien. India.**
N:r. **Britsch Ost-Indien. India. Indes Orientales Anglaises. Indie Orientale.**

King, Sir **George,** * Scotland $^{12}/_{4}$ 1840; med. bacc. et jur. dr. Devanensis (Aberdeen); director horti botanici Calcuttensis 1870 (?) — 1898 (?); prochiliarches (lieutenant-colonel) britannicus.

1. Heliot. 8:o. (E Bull. Acad. Intern. Géogr. Bot. 1901.)

Wallich, Nathaniel, antea **Wolff, Nathan,** * Kjöbenhavn (Dania) $^{28}/_{1}$ 1786; chirurgiæ magister Hauniensis (Kjöbenhavn) 1806; medicus danicus in Frederiksnagor (Serampore) 1806; director horti botanici Calcuttensis 1815—46; † London $^{28}/_{4}$ 1854.

2. Lithog. A. Robertson pinx. M. Gauci lith. 4:o.

Digitized by Google

Ser. It.
N:r.

Italia. Italien. Italia.
Italien. Italy. Italie. Italia.

Aldrovandi, Ulisse, latine **Aldrovandus, Ulysses,** * Bologna $^{11}/_{9}$ 1522; medicus; professor univ. Bononiensis (Bologna); conditor horti botanici Bonon. 1567; † Bologna $^{10}/_{5}$ 1605.

1. Chalcog. 4:o. (E »Museum Historicum 244.»)
2. Chalcog. Gandolfi del. A. Tardieu sculp. 8:o.
3. Chalcog. 78 annos natus. 4:o.

Alpini, (vel **Alpino) Prospero,** * Marostica (Venezia) $^{25}/_{9}$ 1553; medicus navalis; iter explorationis trium annorum in Aegypto; medicinæ et botanices professor univ. Patavinæ (Padova); † Padova $^{5}/_{2}$ 1617.

4. Chalcog. 4:o.

Ambrosi, Francesco, vide ***Austriam.***

Amoretti, Carlo, * Oneglia $^{13}/_{3}$ 1741; bibliothecarius Ambrosianus (Milano); † Milano $^{24}/_{3}$ 1816.

5. Fotog. ad similit. picturæ oleatæ. Visit.

Ardissone, Francesco, * Diano Marina (Liguria) $^{8}/_{9}$ 1837; botanices professor scholæ superioris agriculturæ Mediolanensis et director horti Brerensis (Brera, Milano).

6. Fotog. Icilio Calzolari fec. Milano. Visit.
7. Autot. ad similit. photographiæ antecedentis. J. Cederquist fec. Stockholm 1900. 12:o. — Vide **tab. 31.**

Ardoino, Onorato, * Mentone $^{19}/_{9}$ 1819; † ibidem $^{24}/_{8}$ 1874.

8. Fotog. Visit.

Aromatari, Giuseppe degli, latine **Joseph de Aromatariis,** * Assisi 1586; medicus et botanicus Venetus; † Venezia $^{16}/_{7}$ 1660.

9. Fotog. Cabin.

Balbis, Giovanni Battista, * Moretta (Saluzzo) $^{17}/_{11}$ 1765; medicus; botanices professor univ. Taurinensis (Torino); botanices professor univ. Lugdunensis (Lyon, Gallia); † Torino $^{13}/_{2}$ 1831.

10. Lithog. H. Branet & C:o lith. A. Flandrin exc. Lyon 1836. 8:o. (Ex Ann. Soc. Linn. Lyon. 1836.)

Ball, John, vide ***Britanniam.***

Barbaro, Ermolao, latine **Barbarus, Hermolaus,** * Venezia $^{19}/_{5}$ 1454; patriarcha Aquilejensis; † Roma $^{14}/_{6}$ 1493.

11. Xylog. Miniat.

Baroni, Eugenio, * Livorno $^{22}/_{1}$ 1865; scient. natur. dr.; assistens horti museique botanici Florentini (Firenze); botanices docens ac adjunctus reg. instituti stud. super. Florentini.

12. Fotot. 12:o. (Ex ephem. ital. 1902.)

Digitized by Google

Ser. It.
N:r.

Bartholinus, Thomas, vide ***Daniam.***

Battarra, Giovanni Antonio, * Rimini $^{9}/_{6}$ 1714; abbas, medicus; † $^{8}/_{11}$ 1789.

13. Fotog. Visit.

Beccari, Odoardo, * Firenze $^{19}/_{11}$ 1843; itinera botanica in insula Borneo 1865—68, in Africa orientali-boreali 1870, in insula Nova Guinea 1871, 74, 75, in insula Celebes etc. 1873; phil. dr., præfectus horti et musei botanici Florentini (Firenze) 1879.

14. Fotog. Visit.

15. Autot. ad similit. photographiæ antecedentis. J. Cederquist fec. Stockholm 1900. 12:o. — Vide **tab. 31.**

Bertoloni, Antonio, * Sarzana (Liguria) $^{11}/_{2}$ 1775; med. dr. Genuensis 1796; medicus Sarzanensis 1796; physices professor lycei Genuensis 1811; botanices professor et præfectus horti botanici Bononiensis (Bologna) 1815—37; † Bologna $^{17}/_{4}$ 1869.

16. Fotog. Visit.

17. Autot. ad similit. photographiæ antecedentis. J. Cederquist fec. Stockholm 1900. 12:o. — Vide **tab. 32.**

Bicchi, Cesare, * Lucca $/_{8}$ 1822; doctor; botanices professor scholæ pharmaceuticæ et præfectus horti botanici Luccani.

18. Fotog. Visit.

Borzì, Antonino, * Castroreale (prov. di Messina) $^{20}/_{8}$ 1852; botanices assistens reg. instituti silvatici Vallombrosani 1872; botanices professor ibidem 1875; botanices e. o. professor et præfectus horti botanici univ. Messaniensis (Messina) 1879; botanices professor ordin. ibidem 1884; botanices professor et præfectus horti botanici univ. Panormitani (Palermo) 1892.

19. Autot. J. Cederquist fec. Stockholm 1900. 12:o. — Vide **tab. 31.**

20. Fotog. Em. Giannone fec. Palermo 1899. Cabin.

21. Autot. ad similit. photographiæ antecedentis. J. Cederquist fec. Stockholm 1900. 12:o. — Vide **tab. 31.**

22. Fotot. 12:o. (Ex ephem. ital. 1902.)

Bruschi, Domenico, * Perugia $^{8}/_{3}$ 1787; botanices professor et præfectus (conditor) horti botanici univ. Perusinæ (Perugia); † Perugia $^{11}/_{6}$ 1863.

23. Fotog. Visit.

Bubani, Pietro, * Bagnacavallo $^{1}/_{10}$ 1806; med. dr.; † Bagnacavallo $^{12}/_{8}$ 1888.

24. Fotog. Visit.

Cæsalpinus, Andreas, vide **Cesalpino, Andrea.**

Cardano, Geronimo (vel **Gerolamo),** latine **Cardanus, Hieronymus,** * Pavia $^{24}/_{9}$ 1501; medicus practicus; philosophus; matheseos

Digitized by Google

Ser. It.
N:r.

professor Mediolanensis (Milano) 1534; medicinæ professor univ. Ticinensis (Pavia) 1562; † Roma $^{21}/_{9}$ 1576.

25. Xylog. 1553. 8:o.

Porträttet visar *Cardano* vid 49 års ålder. Under bilden läses följande "Authoris carmen":
"Non me terra teget, coelo sed raptus in alto
Illustris vivam docta per ora virûm:
Quicquid venturis spectabit Phoebus in annis,
Cardanos noscit, nomen et usque meum."

Carestia, Antonio, * Riva Valdobbia (Piemont) $^{2}/_{2}$ 1825; abbas.

26. Fotog. Visit.

Carradori, Gioacchino, * Prato $^{6}/_{6}$ 1758; med. dr.; professor univ. Pisanæ; † Pisa $^{24}/_{11}$ 1818.

27. Fotog. Visit.

Castracane degli Antelminelli, Francesco, comes, * Fano $^{19}/_{7}$ 1817; abbas; † Roma 1899.

28. Autot. 4:o.

Cesalpino (vel **Cesalpini), Andrea,** latine **Cæsalpinus, Andreas,** * Arezzo $^{6}/_{6}$ 1519; philosophus; physiologus; botanices professor et præfectus horti botanici univ. Pisanæ (Pisa); postea archiater *Clementis* VIII, pontificis Romani; † Roma $^{23}/_{2}$ 1603.

29. Chalcog. G. Zocchi del. F. Allegrini sculp. 1765 ad similit. picturæ oleatæ in museo horti botanici Pisani. Fol.

Cesati, Vincenzio, liber baro, * Milano $^{24}/_{5}$ 1806; botanices professor et præfectus horti botanici univ. Neapolitanæ; † Napoli $^{13}/_{2}$ 1883.

30. Fotog. Lamarra fec. Napoli. Visit.

31. Autot. ad similit. photographiæ antecedentis. J. Cederquist fec. Stockholm 1900. 12:o. — Vide **tab. 32.**

Cestoni, Giacinto, * S. Maria in Giorgio (Ancona) $^{13}/_{5}$ 1637; pharmacopola Liburnensis; † Livorno $^{29}/_{1}$ 1718.

32. Fotog. Visit.

Chiereghin, Stefano, Chioggia $^{8}/_{6}$ 1745; abbas; † ibidem $^{4}/_{9}$ 1820.

33. Fotog. Visit.

Cuboni, Giuseppe, * Modena $^{2}/_{2}$ 1852; scient. natur. dr.; director stationis phytopathologicæ Romanæ.

34. Fotot. 12:o. (Ex ephem. ital. 1902.)

Da Campo, Benedetto, * Verona $^{1}/_{10}$ 1787; director musei historico-naturalis acad. Veronensis; † Verona $^{2}/_{7}$ 1851.

35. Fotog. Cabin.

De Notaris, Giuseppe, * Milano $^{18}/_{4}$ 1805; botanices professor et præfectus horti botanici univ. Genuensis (Genova); botan. professor et præfectus horti botanici univ. Romanæ; senator regni Italici; † Roma $^{22}/_{1}$ 1877.

Digitized by Google

Ser. It.
N:r.

36. Heliog. C. Jacobi del. Giacomo Michieli sculp. Venezia. 8:o. (E »Notarisia» Anno I. 1886.)

De Toni, Giovanni Battista, * Venezia $^{2}/_{1}$ 1864; scient. natur. dr.; assistens instituti botanici univ. Patavinæ (Padova); botanices e. o. professor univ. Parmensis (Parma) 1893; botanices professor et præfectus horti botanici univ. Camerinensis (Camerino, Marche) 1899, univ. Mutinensis (Modena) 1902.

37. Autot. J. Cederquist fec. Stockholm 1900. 12:o.
38. Fotog. C. Agostini fec. Padova 1900. Visit.
39. Autot. ad similit. photographiæ antecedentis. J. Cederquist fec. Stockholm 1901. 12:o. — Vide **tab. 31.**

De Visiani, Roberto, * Sebenico $^{9}/_{4}$ 1800; botanices professor et præfectus horti botanici univ. Patavinæ (Padova); † Padova $^{4}/_{5}$ 1878.

40. Lithog. Prem fec. Venezia. M. Prosperini ed. Fol.

Donati, Marcello, comes de Ponzano, * Correggio 1538; † Mantova $^{5}/_{6}$ 1602.

41. Fotog. Visit.

Figari, Antonio, vide **Aegyptum.**

Forti, Achille Italo, * Verona $^{28}/_{11}$ 1878; scient. natur. dr. Patavinus (Padova) 1900.

42. Fotog. O. Benatelli fec. Verona. 1900. Cabin.
43. Autot. ad similit. photographiæ antecedentis. J. Cederquist fec. Stockholm 1901. 12:o. — Vide **tab. 31.**

Fortis, Alberto, * Padova $^{5}/_{8}$ 1741; geologus; bibliothecarius; † Bologna $^{21}/_{10}$ 1803.

44. Fotog. ad similit. chalcographiæ, a Comirato sculptæ. L. Caporelli fec. Padova. Visit.

Gabrieli, Gaspare, * Padova 1494; botanices et materiæ medicæ professor univ. Ferrariensis; medicus Portogruarensis (Venezia); † Padova $^{30}/_{6}$ 1553.

45. Fotog. Squinabol fec. Padova 1899. Visit.

Galenos, Klaudios, vide ***Græciam.***

Garovaglio, Santo, * Como $^{28}/_{1}$ 1805; botanices professor et præfectus horti botanici univ. Ticinensis (Pavia); † Pavia $^{18}/_{3}$ 1882.

46. Autot. V. Turati fec. 8:o.

Gasparrini, Gugliemo, * Castelgrande (Basilicata) $^{13}/_{6}$ 1804; director horti botanici Boccadifalc. (Palermo); professor scholæ veterinariæ Neapolitanæ (Napoli); phytotomiæ et phytomorphologiæ professor univ. Ticinensis (Pavia) 1857; botanices professor et præfectus horti botanici univ. Neapolitanæ (Napoli) 1860; † Napoli $^{20}/_{6}$ 1866.

47. Heliot. 8:o. (Ex Atti Ist. Bot. Univ. Pavia.)

Digitized by Google

Ser. **It.**
N:r.

Gussone, Giovanni, * Villamaina (Princ. Ulter.) $^{8}/_{2}$ 1787; medicus; præfectus horti Boccadifalcensis (Palermo), postea horti Casertensis; † Napoli $^{14}/_{1}$ 1866.

48. Fotog. Visit.

Imperato, Ferrante, * Napoli c:a 1550; pharmacopola Neapolitanus; † Napoli 1625.

49. Fotog. ad similit. chalcographiæ, a C. Biondi sculptæ. Napoli. Miniat.

Inzenga, Giuseppe, * Palermo 1815 (1816?); mycologus; † Palermo $^{30}/_{10}$ 1887.

50. Fotog. E. L. Forte fec. Palermo 187-. Visit.

Lancisi, Giovanni Maria, latine **Lancisius, Joannes Maria,** * Roma $^{26}/_{10}$ 1654; archiater et intimus cubicularius Clementis XI, pontificis Romani; protomedicus generalis Romanus; † Roma $^{20}/_{1}$ 1720.

51. Chalcog. Pfautz sculp. Augsburg. Fol.

Lanzoni, Giuseppe, latine **Lanzonus, Josephus,** * Ferrara $^{26}/_{10}$ 1663; med. dr.; lector primarius univ. Ferrariensis; † Ferrara $^{1}/_{2}$ 1730.

52. Chalcog. J. M. B. sculp. 8:o.

Leman, Dominique Sebastian, vide ***Galliam.***

Malinverni, Alessio, * Torrione Rossignoli (Vinzeglio, Vercelli) $^{4}/_{2}$ 1830; faber technicus; † Vercelli $^{14}/_{2}$ 1887.

53. Fotog. Visit.

Massalongo, Abramo Bartolomeo, * Tregnago $^{13}/_{5}$ 1824; historiæ naturalis professor lycei Veronensis; Verona $^{25}/_{5}$ 1860.

54. Autot. 8:o.

Massalongo, Caro, * Verona $^{25}/_{3}$ 1852; doctor; assistens botanices professoris et horti botanici univ. Patavinæ (Padova); botanices professor et præfectus horti botanici univ. Ferrariensis.

55. Fotog. L. Fiorentini fec. Padova 1877. Visit.

Mattioli, Pietro Andrea, vide ***Austriam.***

Meneghini, Giuseppe, * Padova $^{30}/_{7}$ 1811; med. et chir. dr. Patavinus (Padova); botanices amanuensis univ. Patav. 1835; physices et chemiæ et botanices professor Patav. 1839; geologiæ et mineralogiæ professor univ. Pisanæ 1849; senator regni Italici; † Pisa $^{29}/_{1}$ 1889.

56. Heliot. 8:o. (E »Notarisia», IV. 1889.)

Mercuriale, Gerolamo, latine **Mercurialis, Hieronymus,** * Forli $^{30}/_{9}$ 1530; medicinæ professor univ. Patavinæ (Padova), postea univ. Bononiensis (Bologna); † Forli $^{13}/_{11}$ 1606.

57. Chalcog. 12:o.

Micheli, Pietro Antonio, * Firenze $^{11}/_{12}$ 1679; præfectus horti botanici Florentini; † Firenze $^{1}/_{1}$ 1737.

Digitized by Google

Ser. **It.**
N:r.

58. Fotog. ad similit. chalcographiæ, ab M. Girau sculptæ. Visit.

Naccari, Fortunato Luigi, * Chioggia $^{6}/_{2}$ 1793; historiæ naturalis professor Fossæ-Claudianus (Chioggia); bibliothecarius secundarius univ. Patavinæ; † Padova $^{3}/_{3}$ 1860.

59. Fotog. ad similit. chalcographiæ, ab A. Carisi sculptæ. Cabin.

Nardo, Giovanni Domenico, * Venezia $^{4}/_{3}$ 1802; medicus; † $^{7}/_{4}$ 1877.

60. Heliot. 4:o.

Nigrisoli, Francesco Maria, * Ferrara 1648; medicus; lector primarius univ. Ferrariensis; † Ferrara $^{12}/_{12}$ 1727.

61. Fotog. Squinabol fec. Padova. Visit.

Olivi, Giuseppe, * Chioggia $^{19}/_{3}$ 1769; abbas; zoologus; † Padova $^{25}/_{8}$ 1795.

62. Fotog. ad similit. chalcographiæ, a Gio de Pian sculptæ. A. Forti & G. Mutinelli fot. Cabin.

Panarolis, Domenico, latine **Panarolus, Dominicus,** * Roma; pharmaciæ et botanices professor archigymnasii Romani, postea chirurgiæ et anatomiæ professor ibidem; † Roma 1657.

63. Fotog. ad similit. chalcographiæ, a Jos. Testana sculptæ. Visit.

Pasquale, Giuseppe Antonio, * Anoja sup. (Calabria) $^{30}/_{10}$ 1820; botanices professor et præfectus horti botanici Neapolitani (Napoli) 1884; † Napoli $^{14}/_{2}$ 1893.

64. Fotog. Lamarra fec. Napoli c:a 1875. Visit.

65. Autot. ad similit. photographiæ antecedentis. J. Cederquist fec. Stockholm 1900. 12:o. — Vide **tab. 32.**

Patarol, Lorenzo, * Venezia $^{21}/_{3}$ 1674; collector botanicus et zoologicus; † Venezia $^{26}/_{11}$ 1727.

66. Fotog. ad similit. chalcographiæ, a Dala sculptæ. L. Caporelli fot. Padova. Visit.

Petagna, Vincenzo, * Napoli $^{17}/_{1}$ 1734; botanices professor et præfectus horti botanici univ. Neapolitani; † Napoli $^{6}/_{10}$ 1810.

67. Fotog. Miniat.

Plinius, Secundus major, **Cajus,** * Comum 23; vir doctissimus; vectigalium præfectus; classis præfectus; † prope montem Vesuvium $^{25}/_{8}$ 79.

68. Xylog. 12:o.

69. Chalcog. Bollinger sculp. Gebr. Schumann ed. Zwickau. 4:o.

Poggioli, Michel Angelo, * Roma $^{27}/_{9}$ 1775; botanices professor univ. Romanæ; medicus pontificius; † Roma $^{4}/_{5}$ 1850.

70. Fotog. ad similit. chalcographiæ, a M. Martini sculptæ. A. Forti & G. Mutinelli fec. Cabin.

Digitized by Google

Ser. It.
N:r.

Pona, Franciscus, * Verona 1594; medicus; † 1652 (vel 1654).

71. Fotog. Squinabol fec. 1899.

Prevost, Johannes, italice **Prevozio, Giovanni,** * Augst, Basel (Helvetia) $^{4}/_{7}$ 1585; medicinæ et botanices professor et præfectus horti botanici univ. Patavini; † Padova $^{3}/_{8}$ 1631.

72. Chalcog. 12:o.

Raddi, Giuseppe, * Firenze $^{9}/_{7}$ 1770; iter botanicum in Brasilia 1817—18; † Rodi $^{8}/_{9}$ 1829.

73. Fotog. Visit.

Rafinesque-Schmaltz, Constantine Samuel, vide ***Civitates Unitas Americæ Borealis.***

Risso, Antonio, * Nizza $^{7}/_{8}$ 1777; pharmacopola; botanices et chemiæ professor Nicæensis (Nizza); † ibidem $^{25}/_{8}$ 1845.

74. Chalcog. A. Tardieu ad naturam del. 1826 et sculp. 8:o.

Ronconi, Giovanni Battista, * San Vito di Leguzano (Schio) $^{22}/_{7}$ 1812; chemiæ dr.; pharmacopola Patavinus (Padova); assistens horti botanici univ. Patavinæ.

75. Lithog. L. Rolla fec. Roma 1884. 8:o. (E Bollettino farmaceutico. Vol. 23. 1884. 8:o.)

Saccardo, Pier' Andrea, * Treviso $^{23}/_{4}$ 1845; phil. dr.; assistens instituti botanici univ. Patavini 1866—72; historiæ naturalis professor instituti technici Patav. 1869—79; botanices professor et præfectus horti botanici univ. Patav. 1880.

76. Autot. ad similit. photographiæ ex anno 1891. 8:o.

Savi, Gaetano, * Firenze $^{13}/_{6}$ 1769; botanices professor et præfectus horti botanici univ. Pisanæ; † Pisa $^{28}/_{4}$ 1844.

77. Fotog. A. Forti & G. Mutinelli fec. Visit.

Scaligero (della Scala), **Giulio Cesare,** latine **Scaliger, Julius Cæsar,** * Ripa (Verona) $^{23}/_{4}$ 1484; philologus; medicus Venetus (Venezia), postea Patavinus (Padova); migravit in Galliam (Agen) 1525; † Agen $^{21}/_{10}$ 1558.

78. Chalcog. n:o 54. Fol.

Detta kopparstick är orneradt med talrika bilder, mestadels ur djurriket. Nedanför detsamma läses följande laudatio:

"Scaliger elogium quodvis, laudesque reportat,
Nec Medicos inter gloria parva stetit.
Censor, et interpres rigidus, genus omne revolvit,
Expedit auctorum lance: vetusta sapit."

Scopoli, Giovanni Antonio, vide ***Austriam.***

Séguier, Jean François, vide ***Galliam.***

Digitized by Google

Ser. It.
N:r.

Severino, Marco Aurelio, latine **Severinus Thurius, Marcus Aurelius,** * Tarsia $^{2}/_{11}$ 1580; anatomiæ et chirurgiæ professor primarius reg. lycei Neapolitani; † Napoli $^{16}/_{7}$ 1656.

79. Chalcog. Jo. Georg. sculp. 1651. 4:o.

Under porträttet finnes följande latinska vers af augsburgaren *R. Dehnius:*

"Illustrem manus ausa sagax depingere Marcum,
Falleris, exactum si tibi credis opus.
Quod capit immensis conclusum finibus orbem,
Qui capiat tantum parva tabella caput."

Silvatico, Matteo, latine **Silvaticus, Matthæus,** * Mantova (vel Brescia vel Milano) in seculo XIII; medicus, professor scholæ medicæ Salernitanæ.

80. Fotog. ad similit. chalcographiæ a Lanfranco Puzzi sculptæ. Squinabol fot. 1899. Visit.

Simi, Emilio, * Solajo (Pietrasanta, Lucca) $^{26}/_{2}$ 1820; scient. natur. dr.; † Leviglia (Pietrasanta) $^{14}/_{1}$ 1875.

81. Fotog. 1869. Visit.

Sommier, Stefano, * Firenze $^{20}/_{5}$ 1848; itinera botanica in Sibiria occidentali-boreali 1885 et in regionibus Uralensibus et Caspiis 1887.

82. Fotot. 12:o. (Ex ephem. ital.)

Stellati, Vincenzo, * Napoli 1780; materiæ medicæ et botanices professor univ. Neapolitanæ (Napoli), præfectus horti collegii medico-chirurgici Neapolitani; † Napoli $^{8}/_{3}$ 1852.

83. Fotog. Visit.

Targioni-Tozzetti, Giovanni, * Firenze $^{11}/_{9}$ 1712; medicus; botanices professor et præfectus horti botanici Florentini (Firenze); † Firenze $^{7}/_{1}$ 1783.

84. Fotog. Visit.

Targioni-Tozzetti, Ottaviano, * Firenze $^{10}/_{2}$ 1755; medicus; botanices professor nosocomii principalis Florentini; botanices professor univ. Pisanæ; † Firenze $^{6}/_{5}$ 1829.

85. Lithog. G. Bezzuoli del. 1810. C. C. lith. S. Caterina. 4:o.

Tassi, Attilio, * Pisa $^{25}/_{12}$ 1820; botanices professor et præfectus horti botanici Senensis (Siena).

86. Fotog. H. Deroche fec. Siena. Visit.

Terracciano, Achille, * Muro Lucano (Potenza) $^{5}/_{10}$ 1862; doctor; scientiæ naturalis professor scholæ technicæ Patavinæ (Padova); botanices docens et assistens primarius horti botanici univ. Panormitanæ (Palermo).

87. Fotot. 12:o. (Ex ephem. ital.)

Todaro, Agostino, * Palermo $^{14}/_{1}$ 1818; botanices professor et præfectus horti botanici Panormitani; senator regni Italici; clarus causis agendis (»avvocate valente»); † Palermo $^{18}/_{4}$ 1892.

Digitized by Google

Ser. It.
N:r.

88. Fotog. G. Incorpora fec. Palermo 188-. Visit.

89. Autot. ad similit. photographiæ antecedentis. J. Cederquist fec. Stockholm 1900. 12:o. — Vide **tab. 32.**

Tommasini, Mutius von, vide ***Austriam.***

Tonini, Carlo, * Verona $^{22}/_{3}$ 1803; medicus; † Verona $^{27}/_{11}$ 1877.

90. Fotog. Cabin.

Tornabene, Francesco, * Catania $^{8}/_{5}$ 1813; abbas; botanices professor et præfectus (conditor) horti botanici Cataniensis; †.

91. Fotog. Mauri Achille fec. Napoli. Visit.

Vallisnieri, Antonio, latine **Vallisnerius, Antonius,** * Trasilico $^{3}/_{5}$ 1661; medicinæ professor univ. Patavinæ (Padova); † Padova $^{18}/_{1}$ 1730.

92. Chalcog. Fol.

Kopparsticket rikt orneradt. Porträttet upptager blott en mindre del af det hela.

93. Chalcog. 8:o.

Venturi, Giambattista, * Bibiano (Reggio Em.) 1746; physices professor univ. Patavinæ; † $^{10}/_{9}$ 1822.

94. Chalcog. Rosaspina sculp. 4:o.

Zanardini, Giovanni, * Venezia $^{12}/_{6}$ 1804; med. dr.; professor Venetus (Venezia); † ibidem $^{24}/_{4}$ 1878.

95. Heliot. 8:o.

Zannichelli, Giovanni Girolamo, latine **Zannichelli, Joannes Hieronymus,** * Modena 1662; pharmacopola Venetus; med. dr. honor.; † Venezia $^{11}/_{1}$ 1729.

96. Chalcog. P. Redolfi sculp. Fol.

Zanon, Antonio, * Udine $^{18}/_{6}$ 1696; † ibidem $^{4}/_{12}$ 1770.

97. Fotog. ad similit. chalcographiæ a Musitelli sculptæ. L. Caporelli fec. Padova. Visit.

Ser. Ja.
N:r.

Japonia. Japan. Dai Nippon.

Japan. Japan. Japon. Giappone.

Itō, Keisuké, nominatus **Kinkwa** venerabilis, * Nagoya prov. Owari $^{20}/_{2}$ 1803; botanicus; medicus; inspector vaccinationis 1852; phil. licent. univ. Tokyoënsis 1870; philosophiæ e. o. professor Tokyo. 1877; director horti botanici Koishikavensis 1880; professor univ. Tokyo. 1881; phil. dr. honor. 1888; ex heroibus duodecim novis Japonicis unus 1900; † Tokio $^{21}/_{1}$ 1901.

1. Autot. J. Cederquist fec. Stockholm 1903. 12:o.

Kopia af en xylografi i "*Nordenskiöld*, Vegas Färd", framställande *Itō Keisuké* vid omkring 75 års ålder.

2. Autot. J. Cederquist fec. Stockholm 1902. 12:o.

Kopia af ett porträtt i Ann. af Botan. 1900, visande *Itō* vid mycket hög ålder (c:a 95 år).

Digitized by Google

Ser. Lu. N:r.

Lusitania. Portugal. Portugal.
Portugal. Portugal. Portugal. Portogallo.

Brotero, Felix d'Avellar, * Santo Antão do Tojal $^{25}/_{11}$ 1744; vixit in Gallia (Paris), exsul, 1778—90; doctor; botanices et agriculturæ professor univ. Conimbricensis (Coimbra) 1791—1811; præfectus horti regii Ajudensis (Ajuda, Lisboa) 1811—21; senator lusitanicus 1820; † Alcolena de Belem $^{4}/_{8}$ 1828.

1. Autot. ad similit. statuæ *Broteroi*, in horto botanico Conimbricensi anno 1887 erectæ. 8:o. (E *Brot.* Rev. Sc. Nat. 1902.)

Welwitsch, Friedrich, Maria-Saal prope urbem Klagenfurth (Austria) $^{25}/_{2}$ 1806; med. dr. Vindobonensis (Wien) 1836; migravit in Lusitaniam 1839; director horti botanici Olisiponensis (Lissabon) atque Conimbricensis (Coimbra); præfectus hortorum ducis Lusitanici *Palmellæ;* itinera botanica — jussu regis Ferdinandi — in Angola et Benguela (Africa) 1853—60; migravit in Britanniam 1863; † London $^{20}/_{10}$ 1872.

2. Lithog. ad similit. photographiæ a Maull & C:o, London, factæ. 8:o. (E Journ. of Bot. 1873.)

Ser. No. N:r.

Norvegia. Norge. Norge.
Norwegen. Norway. Norvège. Norvegia.

Blytt, Axel Gudbrand, filius sequentis, * Kristiania $^{19}/_{3}$ 1843; conservator musei botanici Christianiensis 1863; botanices docens publicus (universitetsstipendiat) Christ. 1873; botanices e. o. professor Christ. 1880; † Kristiania $^{20}/_{7}$ 1898.

1. Fotog. J. Lindegaard fec. Kristiania 1867. Visit.
2. Autot. ad similit. photographiæ antecedentis. J. Cederquist fec. Stockholm 1900. — Vide **tab. 16.**
3. Fotog. R. Ovesen fec. Kristiania 1880. Visit.
4. Autot. ad similit. photographiæ antecedentis. J. Cederquist fec. Stockholm 1900. — Vide **tab. 16.**
5. Xylog. B. L. Hansen sculp. Kristiania 1898. 8:o. (Ex ephem. norveg.)

Blytt, Mathias Numsen, * Overhalden, Namdalen $^{26}/_{4}$ 1789; botanices lector univ. Christianiensis 1828; botanices professor ibidem 1837; † Kristiania $^{26}/_{7}$ 1862.

6. Fotog. Visit.

Boeck, Christian Peter Bianco, * Kongsberg $^{5}/_{9}$ 1798; iter in Insulas Spetsbergenses 1838; physiologiæ et anatomiæ comparativæ et scientiæ veterinariæ professor Christianiensis 1840; med. dr. honor. Lundensis 1868; † $^{11}/_{7}$ 1877.

7. Fotog. Visit.

Digitized by Google

Ser. No.
N:r.

8. Xylog. 4:o. (Ex ephem. suec.)

Brunchorst, Jörgen, * Bergen $^{10}/_{8}$ 1862; assistens professori botanico Tubingensi; phil. dr. Heidelbergensis 1885; conservator musei Bergensis 1886; director musei ejusdem 1901; director horti botanici Bergen. 1899.

9. Fotog. Visit.
10. Autot. ad similit. photographiæ antecedentis. J. Cederquist fec. Stockholm 1900. 12:o. — Vide **tab. 17.**

Dahl, Ove Christian, * Orkedal $^{29}/_{1}$ 1862; assistens musei botanici Christianiensis 1893; conservator musei ejusdem 1896.

11. Fotog. A. Mathiesen fec. Kristiania 1898. Visit.
12. Autot. ad similit. photographiæ antecedentis. J. Cederquist fec. Stockholm 1900. 12:o. Vide **tab. 17.**

Foslie, Mikal Heggelund, * Borge, Lofoten $^{21}/_{10}$ 1855; conservator musei Tromsoensis 1885; conservator musei Nidrosiensis (Trondhjem) 1892.

13. Fotog. Claus Knudsen fec. Kristiania 1882. Visit.
14. Autot. ad similit. photographiæ antecedentis. J. Cederquist fec. Stockholm 1900. 12:o. — Vide **tab. 17.**
15. Fotog. Aug. Haraldsson fec. Kristiania 1885. Visit.
16. Fotog. Aune fec. Trondhjem 1900. Visit.

Gunnerus, Johan Ernst, * Kristiania $^{16}/_{2}$ 1718; baccalaureatus philosophiæ Hauniensis (Kjöbenhavn); phil. mag. Jenensis 1745; theologiæ et philosophiæ et juris docens univ. Jenensis 1746; adjunctus facultatis philosophicæ Jenensis 1753; theologiæ lector et e. o. professor et pastor ecclesiæ Herlufsholmiensis (Själland) 1754; præpositus Regentseniensis (Kjöbenhavn) 1755; episcopus Nidrosiensis (Trondhjem) 1758; † Kristiansund $^{25}/_{9}$ 1773.

17. Xylog. B. L. Hansen sculp. 8:o.
18. Autot. 12:o. (Ex *Hagen*, Norg. Bryol.)
19. Fotog. Visit.

Hagen, Ingebrigt Severin, * Trondhjem $^{13}/_{6}$ 1852; cand. med. 1883; medicus provincialis Opdaliensis 1899.

20. Fotog. E. Olsen fec. Trondhjem 1899. Visit.
21. Autot. ad similit. photographiæ antecedentis. J. Cederquist fec. Stockholm 1900. 12:o. — Vide **tab. 17.**

Hammer, Christopher, * Gran, Hadeland $^{20}/_{8}$ 1720; »general-conduktör over Agerhus stift» 1752; consiliarius cancellariæ; † Melbustad, Gran $^{23}/_{6}$ 1804.

22. Autot. 12:o. (Ex *Hagen*, Norg. Bryol.)
23. Xylog. B. Gulbrandsen fec. ad similit. chalcographiæ, ab I. Haas anno 1771 sculptæ. (Peder Aadnes pinx. 1770). 8:o.

Hansteen, Barthold, * Kristiania $^{6}/_{3}$ 1869; phil. dr. Christianiensis

Digitized by Google

Ser. No.
N:r.

1900; botanices docens scholæ superioris agronomicæ Aasensis (Norges landbrugshöiskole) 1893.

24. Fotog. Leverin fec. Kristiania 1897. Visit.

25. Autot. ad similit. photographiæ antecedentis. J. Cederquist fec. Stockholm 1900. 12:o. — Vide **tab. 17.**

Holmboe, Jens, * Tvedestrand $^{5}/_{5}$ 1880; phil. cand. Christianiensis; amanuensis horti botanici Christ. 1899.

26. Fotog. L. Forbech fec. Kristiania 1900. Visit.

27. Autot. ad similit. photographiæ antecedentis. J. Cederquist fec. Stockholm 1900. 12:o. — Vide **tab. 17.**

Kiær, Frantz Casper, * Drammen $^{13}/_{7}$ 1835; protomedicus (Diakonisseanstalten, Kristiania); † Kristiania $^{27}/_{6}$ 1899.

28. Fotog. Rude. fec. Kristiania 189-. Visit.

Lagerheim, Nils Gustaf, vide ***Sueciam.***

Lund, Nicolai, * Bragernäs $^{23}/_{5}$ 1814; botanices docens publicus Christianiensis 1843; † Venezuela (America Australis) $^{21}/_{2}$ 1847.

29. Fotog. Visit.

Moe, Nils Green, * Modum $^{26}/_{1}$ 1812; hortulanus primarius horti botanici Christianiensis 1857; † $^{16}/_{9}$ 1892.

30. Autot. 8:o.

31. Fotog. Visit.

Müller, Otto Friederich, vide ***Daniam.***

Möller, Sophie Maren, * Bergen $^{7}/_{5}$ 1840; magistra scholæ Christianiensis.

32. Fotog. Hilfling-Rasmussen fec. Kristiania 1897. Visit.

Norman, Johannes Musæus, * Asker $^{28}/_{10}$ 1823; med. cand. Christianiensis 1847; botanices docens publicus (universitets-stipendiat) Christ. 1849—50 et 1855—59; præfectus silvarum (forstmester) Tromsoensium et Finmarcicarum 1860—76; † Kristiania $^{15}/_{1}$ 1903.

33. Autot. ad similit. photographiæ anno 1866 (?) factæ. J. Cederquist autot. Stockholm 1900. 12:o. — Vide **tab. 16.**

34. Fotog. Andr. Hanssen fec. Laurvig 1893 (?). Visit.

35. Autot. Göteborg 1903. 12:o. (Ex ephem. suec.)

Oeder, Georg Christian, vide ***Daniam.***

Ramus, Jonas, * Akerön, Molde $^{27}/_{9}$ 1649; pastor vicarius Sorumiensis (Sörum) 1681; pastor ecclesiæ Norderhoviensis 1690; † Norderhov, Ringerike $/_{5}$ 1718.

36. Autot. 12:o. (Ex *Hagen*, Norg. Bryol.)

Rathke, Jens, * Kristiania $^{14}/_{11}$ 1769; theol. cand. Hauniensis (Kjöbenhavn) 1792; magister scholæ superior. Christianiensis 1799; zoologiæ professor Haun. 1810; historiæ naturalis professor Christ. 1813—45; † $^{28}/_{2}$ 1855.

Digitized by Google

Ser. No.
N:r.

37. Fotog. Visit.

Schübeler, Fredrik Christian, * Fredriksstad $^{25}/_{9}$ 1815; med. cand. Christianiensis 1840; medicus practicus (in Lillesand etc.) 1841—48; botanices docens publicus (universitets-stipendiat) Christ. 1851; custos musei botanici Christ. 1852; phil. dr. honor. Vratislaviensis (Breslau) 1861; botanices lector univ. Christianiensis 1864; botanices professor ibidem 1866—92; † Kristiania $^{20}/_{6}$ 1892.

38. Fotog. Mimi Frelsen fec. Kristiania.
39. Autot. ad similit. photographiæ antecedentis. J. Cederquist fec. Stockholm 1897. Miniat.
40. Autot. ad similit. photographiæ antecedentis. J. Cederquist fec. Stockholm 1900. 12:o. — Vide **tab. 16.**
41. Xylog. N. C. Olsen sculp. 4:o.
42. Autot. Kristiania 1901. 8:o.

Professor *Schübelers* minnesvård, med porträttbyst, på Oslo kyrkogård, aftäckt 1901.

Siebke, Johan, * Holstein (Germania) 1781; migravit in Norvegiam 1815; hortulanus primarius (et conditor) horti botanici Christianiensis 1815—57; † Kristiania $^{14}/_{8}$ 1857.

43. Fotog. Visit.

Smith, Christen, * Drammen $^{17}/_{10}$ 1785; med. licent. Hauniensis (Kjöbenhavn); botanices professor univ. Christianiensis 1814; iter botanicum in insulam Madeira et insulas Canarienses 1815; botanicus et geologus expeditionis explorationis anglicæ in flumine Congo (Africa) 1816; † Congo $^{22}/_{9}$ 1816.

44. Chalcog. 8:o. (E *Smiths* Dagbok, Congo.)
45. Fotog. Visit.
46. Fotot. 1900. 12:o. (Ex ephem. norveg.)

Sommerfeldt, Sören Christian, * Thoten $^{9}/_{4}$ 1794; theol. cand. Christianiensis 1816; pastor ecclesiæ Saltdaliensis (Nordland) 1818; comminister Askeriensis 1824; pastor ecclesiæ Ringeboensis (Gudbrandsdalen) 1827; † $^{23}/_{12}$ 1838.

47. Fotot. 4:o.
48. Fotog. ad similit. picturæ oleatæ. Christiania. Cabin.
49. Fotog. Visit.

Ström, Hans, * Borgund (Söndmör) $^{25}/_{1}$ 1726; comminister ecclesiæ Borgundiensis 1750; pastor ecclesiæ Volden (Söndmör) 1764; pastor ecclesiæ Eker 1779—97; theologiæ professor regius 1780; theol. dr. honor. 1790; † Eker $^{1}/_{2}$ 1797.

50. Chalcog. P. Aadnes pinx., Seehusen sculp. 1791. 4:o.
51. Autot. 8:o.
52. Fotog. Visit.

Wahl, Martin (Rasmussen), vide ***Daniam.***

Digitized by Google

Ser. No.
N:r.

Werenskiold, Fredrik Helen, * Kongsvinger $^{19}/_{5}$ 1851; agronomico-chemicus Aasensis (Aas Höiere Landbrugskole) 1878—79 et 1881—90; »Bestyrer af Statens kemiske Kontrolstation» (Kristiania) 1891; † Kristiania $^{13}/_{11}$ 1900.

53. Autot. Kristiania 1901. 8:o. (E *Wille, F. H. Werensk.)*

Wille, Hans Jacob, * $^{11}/_{10}$ 1756; verbi divini minister; adjunctus pastoris ecclesiæ Seljord 1779 et eccl. Eker 1786; pastor eccl. Grytten 1788 et eccl. Vor Frue kirke (Trondhjem) 1792; archipræpositus (stiftsprovst) Nidrosiensis 1798; † Trondhjem $^{22}/_{4}$ 1808.

54. Autot. 12:o. (Ex *Hagen*, Norg. Bryol.)
55. Fotog. Visit.

Wille, Johan Nordal Fischer, * Skjolden, Haaböl (Smaalenene) $^{28}/_{10}$ 1858; conservator vicarius musei botanici univ. Christianiensis 1877—78; e. o. amanuensis bibliothecæ ibidem 1880; amanuensis Regnellianus Stockholmiensis (Naturhistoriska Riksmuseum) 1883—86; phil. dr. Christ. 1885; botanices professor, ad interim constitutus, Stockh. (Stockholms Högskola) 1886; botanices docens scholæ superioris agronomicæ, Aas (Aas höiere Landbrugsskole) 1889; botanices professor et director horti botanici univ. Christ. 1893; iter botanicum in regionibus Caspiis 1897.

56. Fotog. L. Szacinski fec. Kristiania 1879. Visit.
57. Autot. ad similit. photographiæ antecedentis. J. Cederquist fec. Stockholm 1900. 12:o. — Vide **tab. 16.**
58. Fotog. Aug. Roesler fec. Stockholm 1883. Visit.
59. Fotog. Rude fec. Drammen 1890. Visit.
60. Autot. ad similit. photographiæ antecedentis. J. Cederquist fec. Stockholm 1900. 12:o. — Vide **tab. 16.**
61. Xylog. B. L. Hansen sculp. Kristiania 1893. 8:o. (Ex ephem. norveg.)
62. Xylog. Håkon Magnus sculp. Kristiania 1895. 8:o. (Ex ephem. norveg.)
63. Autot. H. W. Tullberg ed. Stockholm 1896. Miniat. (E Sällsk. Idun 1896.)
64. Autot. W. S. & C:o fec. Kristiania 1898. 12:o. (Ex ephem. norveg.)
65. Autot. Kristiania 1900. 12:o. (E »Studenterne fra 1875».)

Taflan visar två porträtt: ett ungdomsporträtt från 1874, samt ett från 1899.

66. Fotog. L. Forbech fec. Kristiania 1901. Cabin.
67. Autot. Kristiania 1902. 12:o. (Ex ephem. norveg.)

Wilse, Jacob Nicolai, * Lemvig, Jylland (Dania) $^{24}/_{1}$ 1735; verbi divini minister; pastor ecclesiæ Spydeberg 1768, eccl. Ejdsberg 1785; theologiæ e. o. professor honorarius 1784; † $^{25}/_{6}$ 1801.

68. Autot. 12:o. (Ex *Hagen,* Norg. Bryol.)
69. Fotog. Visit.

Digitized by Google

Ser. Pa. N:r. **Paraguaria. Paraguay. República del Paraguay.**
Paraguay. Paraguay. Paraguay. Paraguai.

Anisits, Juan Daniel, * Magyar-Orszag (Hungaria); doctor; migravit in Paraguariam 188-; zoologiæ et botanices professor univ. Adsumtioniensis (Asuncion).

1. Autot. ad similit. photographiæ a M. San Martin (Asuncion) anno 189- factæ. J. Cederquist autot. Stockholm 1903. 12:o.

Bonpland, Aimé Jacques Alexandre, vide ***Galliam.***

Ser. Ro. N:r. **Rossia. Ryssland. Rossia.**
Russland. Russia. Russie. Rossia.

Albow, Nikolai, itinera botanica in Caucaso, Asia Minore, America Australi; † La Plata 1897.

1. Autot. 12:o. (E *Radde*, Mus. Caucas. II. 1901.)

Bernoulli, Daniel, vide ***Helvetiam.***

Cienkowski, Leon Semenowitsch, * Warszawa (Warschau) $^{1}/_{10}$ 1822; phil. mag. Petropolitanus (St. Petersburg) 1846; botanices magister lycei Jaroslaviensis 1850—54; botanices professor univ. Petropolitani 1854—60; phil. dr. Petropol 1855; botanices professor univ. Novo-Rossicæ (Odessa) 1865—71 et univ. Charcoviensis 1871—87; † Leipzig (Germania) $^{25}/_{9}$ 1887.

2. Heliot. 8:o. (E *Boutch., Lev Tsenk.)*

Fischer von Waldheim, Alexander, phil. dr,; phytotomiæ et phytophysiologiæ professor univ. Varsoviensis (Warschau) 1870; director horti botanici imperialis Petropolitani 1897; silentiarius (Geheimrath) imper. rossicus.

3. Fotog. C. Chapiro fec. St. Pétersbourg 1899. Cabin.
4. Autot. ad similit. photographiæ antecedentis. J. Cederquist fec. Stockholm 1900. 12:o. — Vide **tab. 21.**
5. Autot. 12:o. (E *Radde,* Mus. Caucas. II. 1901.)

Forster, Johann Georg Adam, vide ***Germaniam.***

Gmelin, Johann Georg, * Tübingen (Germania) $^{12}/_{6}$ 1709; med. dr.; chemiæ et historiæ naturalis professor Petropolitanus 1731—47; iter botanicum in Sibiria 1733—43; chemiæ et botanices professor Tubingensis 1749; † Tübingen $^{20}/_{5}$ 1755.

6. Chalcog. m. t. J. J. Haid sculp. et exc. Augustæ Vindelicorum. Fol.
7. Chalcog. S. sculp. 8:o.

Gobi, Christoph, * St. Petersburg $^{24}/_{4}$ 1847; botanices docens privatus univ. Petropolitani (St. Petersburg) 1873; botanices magister ibidem 1876; botanices docens publicus ibidem 1879; phil. dr. ibidem 1881; bota-

Digitized by Google

Ser. **Ro.**
N:r.

nices e. o. professor ibidem 1885, botanices professor ordin. ibidem 1888; director horti botanici univ. Petropol. 1896.

8. Fotog. Ch. Bergamasco fec. St. Petersburg. 1875. Cabin.
9. Autot. ad similit. photographiæ antecedentis. J. Cederquist fec. Stockholm 1900. 12:o. — Vide **tab. 21.**

Gorter, Johannes De, vide ***Hollandiam.***

Herder, Gottfried Ferdinand von, * Augsburg (Germania) 1828; jur. cand. Heidelberg. 1848; assistens horti botanici imperialis Petropolitani (St. Petersburg) 1851 (?); conservator ibidem 1861; bibliothecarius ibidem — 1892; phil. dr. honor.; consiliarius aulicus (Hofrath) rossicus; † Grünstadt, Pfalz (Germania) 1896.

10. Autot. M. P. C:o fec. 8:o.

Hildenbrand, Franz von, vide ***Austriam.***

Hoffmann, Georg Franz, vide ***Germaniam.***

Janczewski, Eduard von Glinka-, vide ***Austriam.***

Kamieński, Franz, * Lublin $^{9}/_{10}$ 1851; phil. dr. Argentoratensis (Strassburg) 1875; botanices docens privatus univ. Leopoliensis (Lemberg) 1877; phil. dr. Petropolitanus 1886; botanices docens publicus univ. Novo-Rossicæ (Odessa) 1886; botanices professor ibidem 1888; director horti botanici ibidem 1895.

11. Fotog. W. Twardzicki fec. Warschau 1874. Visit.
12. Autot. ad similit. photographiæ antecedentis. J. Cederquist fec. Stockholm. 1900. — Vide **tab. 21.**
13. Fotog. Odessa 1899. Visit.
14. Autot. ad similit. photographiæ antecedentis. J. Cederquist fec. Stockholm 1900. — Vide **tab. 21.**

Kusnezow, Nicolaj Ivanowitsch; botanices magister; botanices professor et director horti botanici Derbatensis (Jurjew).

15. Autot. 12:o. (E *Radde,* Mus. Caucas. II. 1901.)

Lipsky, Wladimir Hippolitowitsch; botanicus primarius horti imperialis Petropolitani (St. Petersburg).

16. Autot. 12:o. (E *Radde*, Mus. Caucas. II. 1901.)

Maximowi z, Carl Johan, * $^{23}/_{11}$ 1827; iter botanicum in Sibiria orientali et in Japonia 1859—65; director musei botanici academiæ Petropolitanæ 1871; botanicus primarius et herbarii præfectus horti botanici imperialis Petropolitani 187-; † St. Petersburg $^{16}/_{2}$ 1891.

17. Fotog. H. Steinberg fec. St. Petersburg c:a 1874. Visit.
18. Autot. ad similit. photographiæ antecedentis. J. Cederquist fec. Stockholm. 1898. Miniat.
19. Autot. ad similit. photographiæ antecedentis. J. Cederquist fec. Stockholm 1900. 12:o. — Vide **tab. 21.**

Digitized by Google

Ser. Ro.
N:r.

20. Fotog. imitata ad similit. photographiæ originalis a F. Felbinger, St. Petersburg, factæ. Gerhard Holm fec. Stockholm 1903. 4:o.

Medwedew, Jakob S.; director horti botanici Tiflisiensis; præfectus fundorum imperii rossici; silentiarius imperalis rossicus.

21. Autot. 12:o. (E *Radde,* Mus. Caucas. II. 1901.)

Middendorff, Alexander Theodor von, * 1815; iter botanicum et zoologicum in Sibiria boreali et orientali 1842—45; silentiarius imper. rossicus 1873; † 1894.

22. Fotog. imitata ad similit. photographiæ originalis a W. Clasen, St. Petersburg, c:a 1883 factæ. Gerh. Holm fec. Stockholm 1903. 4:o.

23. Autot. ad similit. photographiæ antecedentis. J. Cederquist fec. Stockh. 1903. 12:o. — Vide **tab. 37.**

Nordmann, Alexander von, vide ***Fenniam.***

Pallas, Peter Simon, * Berlin $^{22}/_{9}$ 1741; phil. dr.; adjunctus academiæ scientiarum imperialis Petropolitanæ (St. Petersburg) 1768; iter botanicum in Sibiria 1768—74; vixit in Tauria (Krim) 1795—1810; consiliarius imperii rossici; † Berlin $^{8}/_{9}$ 1811.

24. Chalcog. Ambroise Tardieu sculp. 8:o.

25. Chalcog. Geisler del. 8:o.

Przewalski, Nikolai Michailowitsch, * Kimborovo (Smolensk) $^{11}/_{4}$ 1839; miles rossicus 1855; geographiæ magister scholæ militaris Varsoviensis (Warschau) 1864; topographus militaris in Ussuria (Sibiria orientalis) 1867—69; itinera geographica etc. in China, Mongolia, Tibetia 1870—73, 1876—77, 1879—80, 1883—85; † Karakol vel Przewalsk (Turkestania) $^{1}/_{11}$ 1888.

26. Autot. 8:o. (E *Maxim., N. M. Przewalski.)*

Radde, Gustav Ferdinand Richard I., * Danzig (Germania) 1831; phil. dr.; itinera in Sibiria orientali 1855—60, in Caucaso, Armenia, Turkestania; director musei caucasici et bibliothæcæ publicæ Tiflisiensis; silentiarius imperialis rossicus.

27. Autot. 12:o. (E *Radde*, Mus. Caucas. II. 1901.)

Regel, Eduard August von, * Gotha (Germania) $^{13}/_{9}$ 1815; hortulanus primarius horti botanici univ. Turicensis (Helvetia) 1842; botanices docens ibidem; phil. dr. honor. ibidem. 1855; director-adjunctus horti botanici imperialis Petropolitani (St. Petersburg) 1857; director ordin. ibidem 1876—1892; phil. dr. honor. Bononiensis (Bologna); silentiarius imperialis rossicus; editor ephemer. »Gartenflora» 1852—84; † St. Petersburg $^{27}/_{4}$ 1892.

28. Fotog. St. Petersburg 1890 (?). Visit.

29. Autot. ad similit. photographiæ antecedentis. J. Cederquist fec. Stockholm 1898. Miniat.

30. Autot. ad similit. photographiæ antecedentis. J. Cederquist fec. Stockholm 1900. 12:o. — Vide **tab. 21.**

Digitized by Google

Ser. Ro.
N:r.

31. Autot. 12:o. (E *Radde*, Mus. Caucas. II. 1901.)

Ruprecht, Franz Joseph, *Freiburg im Breisgau (Germania) $^{1}/_{11}$ 1814; med. dr. Pragensis (Austria) 1838; botanices conservator musei academiæ imper. Petropolitanæ 1839; director ibidem 1855; iter botanicum in Samojedia Cisuralensi 1841; adjunctus academiæ imper. Petropol. 1848, membrum ordin. 1857; subdirector horti botanici imper. Petropol. 1851—55; botanices professor scholæ pædagogicæ Petropol. 1854—59; iter botanicum in Caucaso 1860—61; † St. Petersburg $^{23}/_{7}$ 1870.

32. Lithog. 8:o. (E *Maximow., F. J. Ruprecht).*

33. Lithog. Kramskoy del. E. Ivanson lith. 4:o. (E Bull. de l'acad. de St. Petersb. T. VIII. Suppl. I.)

Schleiden, Matthias Jakob, vide ***Germaniam.***

Schmidt, Friedrich, * Kaisma (Lifland) $^{15}/_{1}$ 1832; magister botanices Derbatensis (Dorpat) 1855, assistens horti botanici Derbat. 1856—59, botanices docens Derbat. 1858; iter botanicum in regionibus Amurensibus et in insula Sachalin 1859—63; iter geologicum in Sibiria Jenissejensi boreali 1866—67; adjunctus academiæ imper. scientiarum Petropolitanæ 1872, e. o. membrum academiæ ejusdem 1874, membrum ordinar. 1885; consiliarius imper. rossicus 1883; phil. dr. honor. Regiomontanus (Königsberg i. Pr.) 1894; silentiarius imper. rossicus.

34. Fotog. imitata ad similit. photographiæ originalis a W. Clasen, St. Petersburg, c:a 1880 factæ. Gerh. Holm fec. Stockholm 1903. 4:o.

35. Autot. ad similit. photographiæ antecedentis. J. Cederquist fec. Stockh. 1903. 12:o. — Vide **tab. 37.**

Schweinfurth, Georg August, vide ***Germaniam.***

Smirnow, Michael N.; inspector scholarum Tiflisiensium (c:a 1884); †.

36. Autot. 12:o. (E *Radde*, Mus. Caucas. II. 1901.)

Steven, Christian, * Fredrikshamn (Fennia) $^{30}/_{1}$ 1781; med. dr. Petropolitanus (academia medico-chirurgica, St. Petersburg) 1799; inspector culturæ bombycini Ciscaucasicæ (Kislar et Georgievsk) 1800—03, Georgicæ (Tiflis) 1804—05; assistens inspectori primario culturæ bombycini rossicæ 1806—26, director horti Nicitensis (Nikita, Tauria) 1812—26; inspector primarius culturæ bombycini rossicæ (Salghir, Simferopol) 1826—40; phil. dr. honor. Helsingforsiensis 1840; inspector agriculturæ Rossiæ australis (Salghir, Simferopol) 1840—50; consiliarius imper. Rossicus; membrum honorarium universitatum omnium Rossicarum 1849; † Salghir, Simferopol $^{30}/_{4}$ 1863.

37. Lithog. L. P. fec. 8:o. (E *Nordm., Chr. Steven.)*

Tschikatscheff, Platon Alexandrowitsch, * Gatschina 1812; miles rossicus 1829—32; iter in America Boreali et Australi — 1838; † Versailles (Gallia) $^{25}/_{5}$ 1892.

Digitized by Google

Ser. **Ro.**
N:r.

38. Lithog. St. Petersburg 1892. 8:o. (E *Koksch., Pl. Tschikat.)*

Trautvetter, Ernst Rudolf von, * Mitau $^{20}/_{2}$ 1809; phil. cand. Derbatensis 1833; phil. dr. Regiomontanus (Königsberg i. Preus.); scientiarum naturalium dr. Derbat.; botanices docens univ. Derbat. 1834; assistens directori horti botanici imper. Petropolitani (St. Petersburg) 1835; botanices e. o. professor univ. Chioviensis (Kiew) 1838; botanices professor ordin. ibidem 1839—59; director horti botanici ibidem 1841—52; director instituti agronomici Gorkiensis (Mohilew) 1860; director horti botanici imper. Petropol. 1864—75; silentiarius imper. rossicus; † St. Petersburg $^{24}/_{1}$ 1889.

39. Autot. St. Petersburg 1889. 8:o. (E *Regel*, Biogr. *Trautv.)*

40. Autot. 12:o. (E *Radde*, Mus. Caucas. II. 1901.)

Willkomm, Heinrich Moriz, vide ***Germaniam.***

Ser. **Tu.** **Turcia. Turkiet. Devlet- i- Osmanîje.**
N:r. **Türkei. Turkey. Turquie. Turchia.**

Rafinesque-Schmaltz, Constantine Samuel, vide ***Civitates Unitas Americæ Borealis.***

Civitates Unitæ Americæ borealis. Nordamerikas Förenta Stater. United States of America.

Vereinigte Staaten von Nordamerica. United States of America. États-Unis de l'Amerique. Stati Uniti dell' America Settentrionale.

Ser. **U. S. A.**

N:r. **Agassiz, Louis,** * Mottier, Fribourg (Helvetia) $^{28}/_{5}$ 1807; historiæ naturalis professor Neocomensis (Neuchâtel, Helvetia) 1832; zoologiæ et geologiæ professor Harvardianus (Cambridge, Mass.) 1847; iter zoologicum et geologicum in Brasilia 1865; † Cambridge, Mass. $^{14}/_{12}$ 1873.

1. Autot. 8:o. (E Rep. U. S. Nat. Mus. 1897.)

Anderson, Fred. W., * Wisbech, Cambridgshire (Britannia) $^{22}/_{6}$ 1866; assistens administrationis agriculturæ (Department of Agriculture) Washingtoniensis 1888—90, phil. dr. honor. Montanensis 1890; assistens editoris ephemeridum »American Agriculturist» 1890—91; † New-York $^{22}/_{12}$ 1891.

2. Xylog. 12:o. (Ex Amer. Agric. Febr. 1892.)

Barton, Benjamin Smith, * Lancaster (U. S. A.) $^{10}/_{2}$ 1766; professor Philadelphicus; † Philadelphia $^{19}/_{12}$ 1815.

3. Autot. 8:o. (E Rep. U. S. Nat. Mus. 1897.)

Bartram, William, * Philadelphia 1739; fundi possessor Delavarensis; † Delaware $^{22}/_{7}$ 1823.

4. Autot. 8:o. (E Rep. U. S. Nat. Mus. 1897.)

Digitized by Google

Ser. U. S. A.
N:r.

Beal, William J., * Lenawee County, Michigan $^{11}/_{3}$ 1833; scientiæ magister Michiganiensis 1859; phil. dr.; historiæ naturalis professor Chicaginiensis 1868; botanices et dendrologiæ professor collegii agriculturæ Michig. 1870.

5. Autot. 12:o. (Ex Amer. Agric. Sept. 1891.)

Bessey, Charles Edwin, * Milton, Ohio $^{21}/_{5}$ 1845; botanices et horticulturæ professor collegii agriculturæ Iovensis (Iowa) 1869; botanices et entomologiæ oeconomicæ professor ibidem 1873; phil. dr. honor. Iovensis 1879; botanices et horticulturæ professor Nebrascensis (Lincoln) 1884.

6. Autot. 12:o. (Ex Amer. Agric. Jul. 1891.)

Burrill, Thomas J., * Pittsfield, Mass. 1839; phil. dr.; assistens scientiæ naturalis professori univ. Illinoensis 1868; botanices et horticulturæ professor ibidem 1870.

7. Autot. 12:o. (Ex Amer. Agric. Nov. 1891.)

Cook, Albert J., entomologiæ professor instituti agriculturæ Michiganiensis; postea zoologiæ professor Claremontanus (Pomona College, California).

8. Autot. 8:o. (E *Cook*, Bee-Keep.)

Draper, John William, * Liverpool (Britannia) $^{5}/_{5}$ 1811; professor Neo-Eboracensis (New-York); † 1882.

9. Autot. 8:o. (E Rep. U. S. Nat. Mus. 1897.)

Eaton, Amos, * 1776; professor Albaniensis (Albany, N. Y.); † Troy, New York $^{10}/_{5}$ 1842.

10. Autot. 8:o. (E Rep. U. S. Nat. Mus. 1897.)

Ellis, J. B., mycologus.

11. Photolithog. A. Hoen & Co. fec. Baltimore. 8:o.

Engelmann, Georg, * Frankfurt am Main (Germania) $^{2}/_{2}$ 1809; med. dr. Virceburgensis (Würzburg) 1831; migravit in Civitates Unitas Americæ Borealis 1832; medicus practicus in urbe St. Louis 1835—84; † St. Louis, Missouri $^{4}/_{2}$ 1884.

12. Heliot. (»Artotype»). Brimmer & Kalb fec. St. Louis. 8:o. (Ex *Engelmann*, Bot. Works.)

13. Xylog. Lewis Eng. Co. Boston. 8:o.

Fairchild, David Grandison, * Agricultural College, Michigan $^{7}/_{4}$ 1869, magister scientiarum Manhattaniensis (Kansas State Agricultural College) 1893; »agricultural explorer, U. S. Department of Agriculture», Washington 1898.

14. Fotog. 1900. Cabin.

Farlow, William Gilson, med. dr.; jur. dr. honor; assistens botanices professori Harvardiano (Cambridge Mass.) 1870—72; botanices pro-

Digitized by Google

Ser. U. S. A.
N:r.

fessor-adjutor Harvard. (Bussey Institution, Jamaica Plain, Mass.) 1874; cryptogamo-botanices professor Harvard. (Cambr., Mass.) 1879.

15. Autot. J. Cederquist fec. Stockholm 1900. 12:o. — Vide **tab. 36.**
16. Fotog. Pach Bros. fec. Cambridge, Mass. 1899.

Faxon, Edwin, * Abington, Mass. $^{16}/_{9}$ 1823; mercator Bostoniensis 1852—81; bryologus; † Willoughby, Vermont, $^{12}/_{6}$ 1898.

17. Heliog. 8:o. (E *Kenn., Ed. Faxon.)*

Goodale, George Lincoln, * Saco, York C:o., Maine, $^{3}/_{8}$ 1839; med. dr. Harvardianus (Cambridge, Mass.) 1863; jur. dr. honor. Amherstiensis (Mass.); medicus practicus Portlandiensis (Maine) 1863—65; chemiæ et scientiæ naturalis lector Bowdoinensis (Brunswick, Maine) 1868—71; phytophysiologiæ e. o. professor Harvard. 1872; botanices professor Harvard. 1877; historiæ naturalis professor Fisherianus Harvard. 1888.

18. Xylog. 4:o.

Gray, Asa, * Sauquoit Valley, Oneida C:o., New York $^{18}/_{10}$ 1810; med. dr. Fairfieldensis (N. Y.) 1831; chemiæ et mineralogiæ et botanices magister scholæ superioris Bartlettianæ (Utica, N. Y.) 1831—35; curator et bibliothecarius lycei historico-naturalis Neo-Eboracensis (New York) 1835; botanices professor Michiganiensis 1838; historiæ naturalis professor Fisherianus Harvardianus (Cambridge, Mass.) 1842—88; director horti botanici Harvard. 1842—73; doctor honor. Oxoniensis (Oxford, Britannia) et Cantabrigiensis (Cambridge, Britan.) et Edinensis (Edinburgh, Britan.) 1887; † Cambridge, Mass. $^{30}/_{1}$ 1888.

19. Heliot. (»artotype»). E. Bierstadt fec. New York. 8:o. (E Bull. Torr. Bot. Cl.)
20. Xylog. 8:o. (E Rep. U. S. Nat. Mus. 1897.)
21. Autot. J. Cederquist fec. Stockholm 1900. — Vide **tab. 36.**

Halsted, Byron D., »Rutgers College, New Brunswick, N. J.»

22. Xylog. 12:o.

Hitchcock, Edward, * Deerfield $^{24}/_{5}$ 1793; professor Amherstiensis (Massachusetts); † Amherst $^{27}/_{2}$ 1864.

23. Autot. 8:o. (E Rep. U. S. Nat. Mus. 1897.)

Holm, Herman Theodor, * Kjöbenhavn (Dania) $^{3}/_{2}$ 1854; migravit in Civitates Unitas Americæ Borealis 1888; botanices assistens Musei Nationalis Washingtoniensis 1888—92; assistens sectionis phytophysiologicæ et phytopathologicæ administrationis agriculturæ Washing. 1892—96; phytotomiæ magister universitatis Catholicæ Washing. 1897; phil. dr. ibidem 1902.

24. Fotog. Hansen & Weller fec. Kjöbenhavn 1880. Visit.

Hosack, David, * New York $^{31}/_{8}$ 1769; botanices professor collegii Columbiani Neo-Eboracensis (New-York); † New York $^{23}/_{12}$ 1835.

25. Autot. 8:o. (E Rep. U. S. Nat. Mus. 1897.)

Digitized by Google

Ser. **U. S. A.**
N:r.

Kellogg, Albert, med. dr.; medicus in urbe San Francisco.

26. Autot. 8:o.

Newberry, John Strong, * Windsor, Connecticut, $^{22}/_{12}$ 1822; med. dr. Clevelandiensis (Ohio) 1848; medicus practicus Cleveland. 1851—55; chemiæ et historiæ naturalis professor collegii Columbiani (Washington D. C.) 1856—57; medicus militaris; secretarius collegii salubritatis militaris curandæ 1861—65; geologiæ et paleontologiæ professor collegii Neo-Eboracensis »Columbia» (New York) 1866—92; jur. dr. honor. Columbianus (N. Y.) 1867; præses academiæ scientiarum Neo-Eboracensis 1876—92; † New Haven, Conn. $^{7}/_{12}$ 1892.

27. Siderog. 8:o. (E Scientific Alliance 1893.)

28. Autot. 8:o. (E Rep. U. S. Nat. Mus. 1897.)

Nuttall, Thomas, * Long Preston, Settle, Yorkshire (Britannia) $^{5}/_{1}$ 1786; migravit in Americam Borealem (Philadelphia) 1807; botanices professor Harvardianus (Cambridge, Mass.) 1834; rediit in Britanniam 1842; † St. Helens, Lancashire (Britannia) $^{15}/_{9}$ 1859.

29. Autot. 8:o. (E Rep. U. S. Nat. Mus. 1897.)

Parry, Charles Christopher, * Admington, Worcestershire (Britannia) $^{28}/_{8}$ 1823; migravit in Americam Borealem (Washington C:o, New York); med. dr. Columbianus (New York); medicus practicus Davenportensis 1846; itinera botanica complura in America Boreali occidentali 1849—89; botanicus administrationis rerum agriculturæ (Washington, D. C.) 1869—71; † Davenport, Iowa $^{20}/_{2}$ 1890.

30. Siderog. E. G. Williams & Bro. sculps. New York. 8:o. (E *Prest.* Biogr. *C. C. Parry.)*

Rafinesque-Schmaltz, Constantine Samuel, * Galata, Constantinopel (Turcia) $^{22}/_{10}$ 1783 (1784?); vixit diu in Sicilia; migravit in Americam Borealem 1814; historiæ naturalis professor Lexingtoniensis (Kentucky) et Franklinianus Philadelphicus (Pennsylvania); † Philadelphia 1842 (1840?)

31. Autot. 8:o. (E Rep. U. S. Nat. Mus. 1897.)

Sargent, Charles Sprague, * Boston, Mass. $^{24}/_{4}$ 1841; horticulturæ professor Harvardianus (Cambridge, Mass.) 1870; director horti botanici Harvard. et Arboreti Arnoldiani (Jamaica Plain, Mass.) 1873; arboriculturæ professor Harvard. 1874 (?).

32. Autot. 8:o.

Schimper, Andreas Franz Wilhelm, vide ***Germaniam.***

Setchell, William Albert; phil. dr.; botanices professor univ. Californicæ (Berkeley, Cal.) 1895.

33. Autot. J. Cederquist fec. Stockholm 1900. 12:o. — Vide **tab. 36.**

Torrey, John, * 1796; professor Neo-Eboracensis (New York); † 1873.

34. Autot. 8:o. (E Rep. U. S. Nat. Mus. 1897.)

Digitized by Google

Ser. **U. S. A.**
N:r.

Trelease, William; director horti botanici Missouriensis (St. Louis, Mo.) et botanices professor univ. Washingtonianæ (St. Louis, Mo.).

35. Autot. Paris (?) 1897. 8:o.

Waterhouse, Benjamin, * Newport, Rhode Island $^{4}/_{3}$ 1754; med. dr. Lugduno-Batavus (Leyden, Hollandia) 1780; medicinæ professor Harvardianus (Cambridge, Mass.) 1783; historiæ naturalis professor Brownianus (Providence, Rhode Island) 1784; † Cambridge, Mass. $^{2}/_{10}$ 1846.

36. Autot. 8:o. (E Rep. U. S. Nat. Mus. 1897.)

Wolle, Francis, * $^{17}/_{12}$ 1817; verbi divini minister; rector seminarii Moraviani (Bethlehem, Pennsylvania); † ibidem $^{10}/_{2}$ 1893.

37. Fotog. Reitmeyer fec. Bethlehem 1878. Visit.

38. Autot. J. Cederquist fec. Stockholm 1897. Miniat.

39. Autot. ad similit. photographiæ antecedentis. J. Cederquist fec. Stockholm 1900. — Vide **tab. 36.**

Civitates Unitæ Brasiliæ. Brasilien.
Estados Unidos do Brazil.

Ser. **U. Br.**
N:r.

Brasilien. Brasil. Brésil. Brasile.

Barbosa Rodrigues, João, * Minas $^{22}/_{6}$ 1842; director musei botanici Amazonici (Manáos); director horti botanici Fluminensis (Rio de Janeiro) 1891.

1. Fotog. J. F. Guimarães & C:a fec. Rio de Janeiro. C:a 1899. Cabin.

2. Autot. ad similit. photographiæ antecedentis. J. Cederquist fec. Stockholm 1900. 12:o. — Vide **tab. 32.**

Blanchet, Jaques Samuel, * Mondon, Vaud (Helvetia) $^{8}/_{5}$ 1807; migravit in Brasiliam 1828; diu assistens mercatori Soteropolitano (Bahia); postremo mercator ac consul helveticus et neapolitanus in urbe Bahia; collector botanicus perseverantissimus; revertit in Helvetiam 1856; † Vevey, Vaud $^{20}/_{3}$ 1875.

3. Fotot. 8:o. (Ex *Urban, J. S. Blanchet.)*

Bonpland, Aimé Jacques Alexandre, vide ***Galliam.***

Dusén, Per, vide ***Sueciam.***

Hemmendorff, Ernst, vide ***Sueciam.***

Lund, Peter Wilhelm, * Köbenhavn $^{14}/_{6}$ 1801; migravit sanitatis causa in Brasiliam 1825; itinera fecit in Europa 1829—32, in Brasilia 1833—35; zoologus et botanicus in Lagoa Santa (Minas Geraës) 1835—80; † Lagoa Santa $^{25}/_{5}$ 1880.

4. Lithog. J. W. Tegner & Kittendorff fec. Köbenhavn 1847 (?). 4:o.

Digitized by Google

Ser. **U. Br.**
N:r.

Löfgren, Alberto (Albert), * Stockholm (Suecia) $^{11}/_{9}$ 1854; migravit in Brasiliam 1874; metator (Companhia Paulista); magister linguarum; præfectus sectionum botanicarum et meteorologicarum collegii geographici et geologici civitatis San Paulo; director horti botanici urbis San Paulo; consul vicarius (vicekonsul) suecico-norvegicus in urbe San Paulo 1891.

5. Fotog. 1886. Visit.
6. Autot. ad similit. photographiæ antecedentis. J. Cederquist fec. Stockholm 1900. 12:o. — Vide **tab. 36.**

Regnell, Anders Fredrik, * Stockholm $^{8}/_{6}$ 1807; med. dr. Upsaliensis 1837; medicus Stockholmiensis 1836—39; migravit sanitatis causa in Brasiliam 1840; med. dr. Fluminensis (Rio de Janeiro) 1841; medicus practicus in urbe Caldas (Minas Geraës) 1841—1884; collector plantarum indefessus; donator munificentissimus; † Caldas (Minas Geraës) $^{12}/_{9}$ 1884.

7. Fotog. c:a 1870 (?) Visit.
8. Autot. ad similit. photographiæ antecedentis. J. Cederquist fec. Stockholm 1900. 12:o. — Vide **tab. 36.**
9. Lithog. R· Widing fec. Centraltryckeriet exc. Stockholm 188-. Fol. (E Portr.-gall. Sv. Vet.)
10. Xylog. Evald Hansen sculp. Stockholm 1884. 4:o. (Ex ephem. suec.)

Ser. **Ur.** **Uruguaria. Uruguay. República Oriental del Uruguay.**
N:r. **Uruguay. Uruguay. Uruguay. Uruguai.**

Arechavaleta, José, director musei nationalis historico-naturalis Montevidensis; historiæ medico-naturalis professor univ. Montevid.

1. Xylog. 4:o. 1893. (Ex ephem. australi-americ.)
2. Autot. J. Cederquist fec. Stockholm 1900. 12:o. — Vide **tab. 32.**

Bonpland, Aimé Jacques Alexandre, vide ***Galliam.***

Digitized by Google

Addenda. Tillägg.

Suecia. Sverige.

Pag. 33.

Bergius, Bengt et Bergius, Peter Jonas.

Appendix.

N:r.

101 a. Autotypia, hortum Bergianum veterem anno 1885 ostendens. Aug. Roesler fot. Stockholm 1885. J. Cederquist aut. Stockh. 1903. 8:o. — Vide **tab. 1 b.**

Hufvuddelen af gamla Bergianska trädgården vid Karlbergsalléen, sådan den tedde sig år 1885, strax före trädgårdens flyttning till sin nya plats vid Brunnsviken. Byggnaderna äro desamma som 100 år tidigare under bröderna Bergii tid, med undantag dock af växthuset, som tillkommit något före midten af 1800-talet.

Pag. 34.

Berzelius, Jöns Jacob.

115 a. Chalcographia ad similitudinem hemitomi (byst). Ambroise Tardieu sculp. Paris. 8:o.

Pag. 35.

Cedervall, Edvard Vilhelm, * Kropp (Skåne) $^{11}/_{5}$ 1851; phil. dr. Lundensis 1879; adjunctus scholæ realis Gothoburgensis 1880; historiæ naturalis et chemiæ lector ibidem 1884; † Göteborg $^{5}/_{4}$ 1903.

122, 1. Autot. Göteborg 1903. 12:o. (Ex ephem. suec.)

Celsius, Olof, den äldre, * Uppsala $^{19}/_{7}$ 1670; phil. dr. Upsaliensis 1694; philosophiæ adjunctus univ. Upsal. 1699; græcæ linguæ professor ibidem 1703; pastor ecclesiæ Börje 1707—36; linguarum orientalium professor Upsal. 1715; theol. dr. ibidem 1719; theologiæ professor ibidem 1727; archipræpositus (domprost) ibidem 1736; † Uppsala $^{24}/_{6}$ 1756.

122, 2. Autot. ad similit. chalcographiæ, a J. Gillberg sculptæ. 8:o. (E *Th. M. Fries. Linné.* Stockholm 1903. 8:o.)

Pag. 39.

Fries, Elias Magnus.

192, 1. Tabula hydrochromatica (Akvarell). C. A. M. Lindman pinx. Uppsala 188-.

Skänkt af doktor *C. W. Forsstrand.*

Pag. 44.

Johansson Carl Johan.

263, 1. Autot. ad similit. photographiæ antecedentis. J. Cederquist fec. Stockh. 1900. 12:o. — Vide **tab. 11.**

Digitized by Google

Linnæus, Carolus. Addenda.

N:r Pag. 49.

357, 1. Lithog. S. G. del. L. Danel lith. 8:o. (Ex *A. L. A. Fée.* Vie de *Linné* Paris 1832. 8:o.)

Af bildens underskrift framgår, att den skall visa *Linné* vid 20 års ålder. Utseendet är också mycket ungdomligt. Emellertid är den, dess värre, helt säkert blott en fantasibild. Någon autentisk afbildning af *Linné* från så tidiga år är ej känd.

358, 1. Siderog. J. Wolf sc. Leipzig. 8:o. Effigies eadem ac nr. 358. (Ex *A. Alberg.* The floral king. A life of *Linnæus.* London 1888. 8:o.)

Pag. 51.

373. (E *Caroli Linnæi* Philosophia botanica. Ed. II. Cur. *J. G. Gleditsch.* Berol. 1780. 8:o.)

Pag. 53.

385, 1. Autot. effigiem eadem ac antecedens ostendens. (E *Th. M. Fries. Linné.* Stockholm 1903. 8:o. Tabula frontalis libri.)

329, 1. Fotog. ad similit. tabulæ oleatæ, a P. Krafft sen. pictæ. C. Westphal fec. Stockholm. Fol.

Skänkt af professor *Gustaf Retzius.*

392, 2. Autot. ad similit. photographiæ antecedentis. J. Cederquist fec. Stockh. 1903. 4:o. — Vide **tab. 3**.**

393, 3. Fotog. ad similit. tabulæ oleatæ a P. Krafft sen. pictæ. 8:o.

Pag. 54.

399, 1. Lithog. S. G. del. L. Danel lith. 8:o. (Ex *A. L. A. Fée.* Vie de *Linné.* Paris 1832. 8:o.)

399, 2. Lithog. Vigneron del. Engelmann lith. Fol.

Särdeles vacker litografisk kopia af *Bervics* kopparstick.

399, 3. Heliot. Berlin 189-. R. Friedländer et Sohn ed. 4:o.

Mycket god ljustrycks-kopia af *Bervics* kopparstick.

407, 1. Chalcog. Pasch pinx. Roberts sculp. J. Mawman ed. 1805. 4:o. (E *R. Pulteney.* A general view of the writings of *Linnæus.* 2:nd edition by *W. G. Maton.* London 1805. 4:o.)

Pag. 56.

417, 1. Chalcog. altera ad similit. nummi memorialis ejusdem. J. Basire del. et sculp. (E *Pulteney. Linnæus.* 2:nd ed. by *Maton.* London 1805.)

419, 1. Chalcog. altera ad similit. nummi memorialis ejusdem. J. Basire del. et sculp. (E *Pulteney. Linnæus.* 2:nd ed. by *Maton.* London 1805.)

423, 1. Chalcog. altera ad similit. nummi memorialis ejusdem. J. Basire del. et sculp. (E *Pulteney. Linnæus.* 2:nd ed. by *Maton.* London 1805.)

Pag. 58.

442, 1. Siderog. ad similit. monumenti *Caroli Linnæi*, a F. Kjellberg facti, in Stockholmia anno 1885 erecti. J. Wolf sculp. Leipzig. 8:o. (Ex *A. Alberg.* The floral king. A life of *Linnæus.* London 1888. 8:o.)

Digitized by Google

Linnæus, Carolus. Addenda.

Appendix.

N:r. Pag. 59.

446 b 2. Autotypia ad similit. chalcographiæ antecedentis. J. Cederquist fec. Stockh. 1903. 8:o. (E *Th. M. Fries. Linné.* Stockh. 1903. 8:o.)

446 f 2. Xylog., cubiculum Linnæi Hammarbyense ostendens. H. P. Hansen sculp. 8:o. (Ex *A. Alberg.* The floral king. A life of Linnæus. London 1888. 8:o.)

446 h 2. Lithog. villam Linnæi Uplandicam, Hammarby, ostendens. C. Bt. del. L. Danel lith. 8:o. (Ex *A. L. A. Fée.* Vie de *Linné.* Paris 1832. 8:o.)

446 m. Autot. ad similit. tabulæ in »Suecia antiqua et hodierna» Dahlbergii, urbem Wexioniam, ineunte sæculo XVIII:mo, ostendentis.

Visar staden Växjös utseende vid den tid, då *Linné* där var skolgosse och gymnasist.

446 n. Autot., viam Storgatan urbis Lundæ in medio sæculo XVIII:mo ostendens. P. Sommar pinx. J. Cederquist aut. Stockh. 1903. 8:o. (E *Th. M. Fries. Linné.* Stockh. 1903. 8:o.)

Storgatan i Lund vid medlet af 1700-talet. Vid denna gata låg professor *Stobæi* hem, i hvilket *Linné* bodde.

446 o. Autot. ad similit. chalcographiæ, urbem Upsaliam anno 1770 ostendentis. Fr. Akrelius sculp. J. Cederquist aut. Stockh. 1903. 8:o. (E *Th. M. Fries. Linné.* Stockh. 1903. 8:o.)

Pag. 71.

Skottsberg, Carl Johan Fredrik.

615, 1. Autot. Göteb. 1903. Miniat. (Ex ephem. suec.)

Taflan visar jämte *Skottsberg* sex andra deltagare i den Nordenskjöldska antarktiska forskningsfärden.

Pag. 73.

Swedenborg Emanuel.

648, 1. Heliot. Stockholm 1903. Fol.

Mycket god ljustrycks-kopia af ett autentiskt oljefärgsporträtt.
Gåfva af professor *A. G. Nathorst.*

Austria. Österrike.

Pag. 82.

Jacquin, Nicolaus Joseph von.

26, 1. Lithog. 4:o. (E Portr.-Galler. ber. Aerz. u. Naturf. Wien 1838. 4:o.)

Jacquin Joseph Franz von.

27, 1. Lithog. 4:o. (E Portr.-Galler. ber. Aerz. u. Naturf. Wien 1838. 4:o.)

Pag. 84.

Mattioli, Pierre André.

43, 1. Chalcog. A. Tardieu sculp. 8:o.

Digitized by Google

Addenda.

N:r. **Mikan, Joseph Gottfried von.**

44, 1. Lithog. 4:o. (E Portr.-Galler. ber. Aerz. u. Naturf. Wien 1838. 4:o.)

Pag. 85.

Sternberg, Kasper Maria von, comes, * Prag $^{6}/_{1}$ 1761; præses vicarius directorii provincialis Ratisponensis (Regensburg) 1703—07; conditor et possessor horti botanici Brezinensis; † Brezina $^{20}/_{12}$ 1838.

59, ½. Lithog. 4:o. (E Portr.-Galler. ber. Aerz. u. Naturf. Wien 1838. 4:o.)

Swieten, Gerard van, * Leyden (Hollandia) $^{7}/_{5}$ 1700; med. dr.; medicinæ professor univ. Lugduno-Batavæ (Leyden); migravit in Austriam 1745; archiater imperatricis Mariæ Theresiæ; summus præfectus rei medicinalis austriacæ; conditor horti botanici imperialis Fontibelli (Schönbrunn); † Schönbrunn $^{18}/_{6}$ 1772.

60, ½. Lithog. 4:o. (E Portr.-Galler. ber. Aerz. u. Naturf. Wien 1838. 4:o.)

Pag. 86.

Trattinick, Leopold.

64, 1. Lithog. 4:o. (E Portr.-Galler. ber. Aerz. u. Naturf. Wien 1838. 4:o.)

Pag. 87.

Wulfen, Franz Xaver von.

75, 1. Lithog. 4:o. (E Portr.-Galler. ber. Aerz. u. Naturf. Wien 1838. 4:o.)

Britannia et Hibernia. Storbritannien och Irland.

Pag. 89.

Lubbock, Sir **John** (postea Lord **Avebury).**

3, 1. Autot. ad similit. photographiæ antecedentis. J. Cederquist fec. Stockholm 1903. — Vide **tab. 37.**

6, 1. Autot. Benziger & Co. fec. 8:o. (E *Lubbock*. Die Schönheiten der Natur. Basel 1900. 8:o.)

Banks, Sir **Joseph.**

13, 1. Chalcog. Th. Phillips pinx. A. Tardieu sculp. 8:o.

13, 2. Chalcog. Herdiviller sculp. 1835. 8:o.

Pag. 92.

Davy, Sir **Humphrey.**

45, 1. Siderog. Pollet sculp. 1834. 8:o.

Pag. 97.

Ray, John.

100, 1. Chalcog. H. Meyer sculp. 8:o. (E »Lodgis Collection of portraits».)

Ett särdeles väl utfördt kopparstick, som visar *Ray* under hans yngre dagar.

Digitized by Google

Addenda.

Nr. Pag. 99.

West, William.

119, l. Autot. ad similit. photographiæ antecedentis. J. Cederquist fec. Stockholm 1903. — Vide **tab. 37.**

Dania. Danmark.

Pag. 101.

Hansen, Emil Christian.

15, l. Autot. Stockholm 1901. 8:o. (Ex *E. Almquist* och *G. Troili-Petersson.* Mikroorganismerna i praktiska lifvet. Stockh. 1901.)

Pag. 105.

Vahl, Martin.

63, l. Chalcog. A. Tardieu sculp. 8:o.

Germania. Tyskland.

Pag. 119.

Bail, Theodor, * $^{7}/_{6}$ 1833; phil. dr.; lector gymnasii realis Gedanensis (Danzig), nomine professoris ornatus.

8½. Heliot. 8:o.

Skänk af professor *A. G. Nathorst.*

Pag. 129.

Herder, G. F. von, vide ***Rossiam.***

Pag. 133.

Koch, Robert.

137, l. Autot. Stockholm 1901. 8:o. (Ex *E. Almquist* och *G. Troili-Petersson.* Mikroorganismerna i praktiska lifvet. Stockh. 1901.)

Pag. 137.

Paulli, S., vide ***Daniam.***

Pag. 138.

Philippi, R. A., vide ***Chile.***

Pag. 140.

Ruprecht, F. J., vide ***Rossiam.***

Digitized by Google

Enumeratio alphabetica auctorum botanicorum.

Register öfver de botaniska författarne.

	Pag.
Acharius, E.	26.
Adanson, M.	108.
Adlerz, E.	26.
Afzelius, A.	26.
Agardh, C. A.	26.
» , J. G. *tab. 6*	27.
Agassiz, L.	149, 177.
Ahlberg, N. F.	27.
Ahlfvengren, F. E. *tab. 14*	27.
Ahlner, K.	28.
Alberti, M.	119.
Albertus Magnus	119.
Albow, N.	173.
Aldrovandi, U.	159.
Almquist, E. B.	28.
» , S. O. I. *tab. 13*	28.
Alpino, P.	159.
Alströmer, C.	28.
Ambrosi, F.	79, 159.
Amoretti, C.	159.
Anderson, A. P.	29.
» , F. W.	89, 177.
Andersson, C. F. G. *tab. 11*	29.
» , G. O.	29.
» , N. J. *tab. 11*	29.
» , N. L.	29.
» , O. F.	29.
» , S. A. E.	29.
Anisits, D.	156, 173.
Archer, W. *tab. 34*	89.
Ardissone, F. *tab. 31*	159.
Ardoino, O.	159.
Arechavaleta, J. *tab. 32*	182.
Areschoug, F. W. C. *tab. 6*	29.
» , J. E. *tab. 4*	30.
Aristoteles	148.
Arnell, H. W. *tab. 12*	30.
Arnold, F. C. G.	119.
Aromatari, G. degli	159.
Arrhenius, A. *tab. 20*	106.
» , J. P.	30.
Ascherson, P. F. A. *tab. 26*	119.
Aulin, F. R.	31.
Aurivillius, P. O. Ch.	31.
Autran, E.	79, 149.
Avebury, J. *tab. 34 & 37*	89, 186.
Axell, J. S. *tab. 11*	31.
Azara, F. D'	154.
Baagöe, J. S.	100.
Backmann, A. Q.	140.
Baier, J. J.	119.
Bail, Th.	186.
Baker, J. G.	89.
Balbis, G. B.	108, 159.
Balfour, J. B. *tab. 35*	89.
Ball, J.	89, 159.
Banks, J.	89, 186.
Barbaro, E.	159.
Barbarus, H.	159.
Barbosa-Rodrigues, J. *tab. 32*	181.
Baroni, E.	159.

Digitized by Google

	Pag.		Pag.
Barr, P.	90.	Boldt, J. G. R. *tab. 20*	107.
Barrelier, J.	108.	Bommer, J. E.	87.
Barron, A. F.	90.	Bonnet, Ch. de	149.
Bartholinus, Th.	100, 160.	Bonnier, G. *tab. 33*	109.
Bartling, F. G. *tab. 28*	119.	Bonpland, A. J. A.	79, 109, 173, 181, 182.
Barton, B. S.	177.	Borbas, V. von	156.
Bartram, W.	177.	Boreau, A.	109.
Bary, H. A. de, *tab. 24*	120.	Borge, O. F.	34.
Battarra, G. A.	160.	Bornet, J. B. E. *tab. 33*	109.
Baudin, N.	108.	Bory de St. Vincent, J. B. M.	109.
Bauhinus, C.	149.	Borzì, A. *tab. 31*	160.
Beal, W. J.	178.	Bosc, L. A. G.	110.
Beccari, O. *tab. 31*	160.	Boué, A.	110, 120.
Behring, E. von	120.	Braun, A. *tab. 25*	120.
Bellonius, P.	109.	Brébisson, L. A. de	110.
Belon, P.	109.	Brefeld, O. *tab. 27*	121.
Bentham, G.	90, 109.	Brittinger, C. C.	79, 121.
Berg, C. A.	31.	Brochon, E. H.	110.
Bergendal, D.	31.	Brongniart, A. Th.	110.
Berggren, S. *tab. 7*	31.	Brotero, F. d'A.	110, 168.
Bergius, B. *tab. 1 a*	32.	Brotherus, V. F.	107.
» , P. J. *tab. 1*	32.	Broussonet, P. M. A.	110.
Bergstrand, C. E.	33.	Brown, R.	90.
Berlin, J. A.	33.	Brunchorst, J. *tab. 17*	169.
» , N. J.	33.	Brunfels, O.	121.
Berndes, W. E.	33.	Bruschi, D.	160.
Bernoulli, D.	149, 154, 173.	Brückmann, F. E.	121.
Bertoloni, A. *tab. 32*	160.	Bubani, P.	160.
Berzelius, J. J.	33, 183.	Buch, C. L. von	121.
Bessey, Ch. E.	178.	Bucquet, J. B. D.	110.
Bicchi, C.	160.	Buffon, G. L. L.	110.
Billroth, C. A. T.	79, 120, 149.	Bull, W.	90.
Biot, J. B.	109.	Burbidge, F. W.	90.
Björnström, F. J.	34.	Burgsdorff, F. A. L. von	121.
Blancardus, S.	154.	Burmannus, J.	155.
Blanchet, J. S.	149, 181.	Burrill, T. J.	178.
Blankaart, S.	154.	Busbecq, A. G. de	80, 87.
Blomberg, O. G.	34.		
Blytt, A. G. *tab. 16*	168.	Cæsalpinus, A.	160.
» , M. N.	168.	Camerarius, A.	121.
Bock, H.	120.	» , R. J.	122.
Boeck, Ch. P. B.	168.	» , J., II	122.
Boerhave, H.	154.	Candolle, Alph. de, *tab. 33*	111, 149.
Bohlin, K. H.	34.	» , Aug. P. de	111, 150.
Boissier, E. P.	149.	Cardano, G.	160.

Digitized by Google

	Pag.
Carestia, A.	161.
Carlson, G. F. W.	34.
Carpenter, W. B.	90.
Carradori, G.	161.
Caspary, J. X. R.	90, 122.
Cassini, A. H. G. de	111.
Castracane, F.	161.
Cederstråhle, E. C. J.	34.
Cedervall, E. V.	183.
Celakowsky, L. J.	80.
Celsius, O.	183.
Cesalpino, A.	161.
Cesati, V. *tab. 32*	161.
Cestoni, G.	161.
Chamisso, A. von	111, 122.
Chicoyneau, F.	111.
Chiereghin, S.	161.
Cienkowski, L. S.	173.
Cleve, A. M. *tab. 15*	35.
» , P. T. *tab. 8*	35.
Clusius, C.	80, 87, 111, 155, 156.
Cohn, F. J.	122.
Colmeiro y Penido, M.	154.
Conti, P.	150.
Conwentz, H. W. *tab. 29*	122.
Cook, A. J.	178.
» , J.	90.
Cooke, M. C.	90.
Cordus, V.	123.
Cornarius, J.	123.
Cothenius, C. A.	123.
Cotta, H.	123.
Cramer, C. E.	150.
Crell, L. von	123.
Crepin, F. *tab. 33*	87.
Cuboni, G.	161.
Culpepper, N.	91.
Da Campo, B.	161.
Dahl, C. G. W.	35.
» , O. Ch. *tab. 17*	169.
Dahlstedt, H. G. A. *tab. 14*	35.
Darwin, Ch. R. *tab. 34*	91.
Davy, H.	92, 186.
D'Azara, F.	154.
Decaisne, J.	87, 111.
Deichmann-Branth, J. S.	101.
De Notaris, G.	161.
Desfontaine, R. L.	111.
De Toni, G. B. *tab. 31*	162.
De Visiani, R.	162.
Diel, A. F. A.	123.
Digby, K.	92.
Dillenius, J. J.	92, 123.
Dioskorides, P.	148.
Dodonæus, R.	80, 87, 155.
Donati, M.	162.
Draparnaud, J. P. R.	111.
Draper, J. W.	92, 178.
Drejer, S. T. M.	101.
Drude, C. G. O. *tab. 29*	123.
Druery, C. T.	92.
Duclaux, J. S. E.	111.
Dufour, J. M. L.	112.
Dulong, P. L.	112.
Dumeril, A. M. C.	112.
Du Mortier, B. Ch. J.	88.
Dunn, M.	92.
Du Petit-Thouars, L. M. A.	112.
Dusén, K. F. *tab. 12*	35.
» , P.	35, 181.
Eaton, A.	178.
Eble, B.	80.
Ehrenberg, C. G.	123.
Eichler, A. W. *tab. 25*	80, 124.
Ekblom, A. R.	36.
» , L. T.	36.
Ekman, F. L.	36.
Ekstrand, E. V.	36.
Elfstrand, M.	36.
Elfving, F. E. V. *tab. 20*	107.
Eliasson, A. G.	36.
Ellacombe, H. N.	92.
Ellis, J. B.	178.
Elmquist, C. F.	36.
Elwes, H. J.	92.
Enander, S. J.	36.
Endlicher, S. L.	80, 156.
Eneroth, P. O. E.	36.

Digitized by Google

	Pag.
Engelmann, G.	124, 178.
» , Th. W.	124, 155.
Engler, A. *tab. 25*	124.
Erikson, J.	37.
Eriksson, J. *tab. 8*	37.
Escluse, Ch. de l'	80, 111.
Ettingshausen, C. von	81.
Euler-Chelpin, A. M. von, *tab. 15*	37.
Eysel, J. P.	124.
Fabricius, J. Ch.	101, 125.
Fairchild, D. G.	178.
Falck, C. M. A. I. *tab. 11*	37.
Falk, H. G.	37.
Farlow, W. G. *tab. 36*	178.
Faujas de Saint-Fond, B.	112.
Favrat, L.	150.
Faxon, E.	179.
Fehr, J. M.	125.
Feldmann, B.	125.
Fenzl, E.	81.
Figari, A.	79, 162.
Fischerström, J.	37.
Fischer von Waldheim, A. *tab. 21*	173.
Flahault, C. H. M. *tab. 33*	112.
Floderus, M. M.	38.
Flückiger, F. A.	125, 150.
Forbes, E.	92.
Forsell, K. B. J. *tab. 12*	38.
» , N. E.	38.
Forster, J. G. A.	92, 125, 173.
» , J. R.	92, 125.
Forti, A. I. *tab. 31*	162.
Fortis, A.	162.
Foslie, M. H. *tab. 17*	169.
Foster, M.	92.
France (d'Orléans), Gaston de	112.
Francus de Frankenau, G.	101, 125.
Frank, A. B. *tab. 26*	126.
Franke, G.	101, 125.
Fraser, J.	93.
Fredrikson, A. T.	38.
Fries, E. M. *tab. 4*	38, 183.
» , K. R. E.	39.
» , O. R. *tab. 5*	39.
Fries, Th. M. *tab. 4*	39.
Fristedt, R. F.	40.
Fröman, G. A.	40.
Fuchs, L.	126.
Gabrieli, G.	162.
Gaillon, B.	112.
Galenos, K.	148.
Garovaglio, S.	162.
Gasparrini, G.	162.
Gesner, K.	150.
Gesnerus, C.	150.
Gessner, J.	150.
Gleditsch, J. G.	127.
Gmelin, J. G.	127, 173.
Gobi, Ch. *tab. 21*	173.
Godet, C. H.	151.
Goebel, K. E. *tab. 27*	127.
Goës, A. T.	40.
Goeppert, J. H. R.	127.
Goethe, J. W. von	127.
Goodale, G. L.	179.
Gorter, J. De	155, 174.
Gouan, A.	112.
Gray, A. *tab. 36*	179.
» , J. E.	93.
Green, J. R.	93.
Grevillius, A. Y.	40, 128.
Grew, N.	93.
Grisebach, H. R. A.	128.
Groves, J.	93.
Guillemin, A.	113.
Gunnerus, J. E.	101, 169.
Gussone, G.	163.
Hæckel, E. H.	128.
Hænke, Th.	154.
Hagen, I. S. *tab. 17*	169.
Haglund, E. E.	40.
Hales, S.	93.
Haller, A. von	128, 151.
Halsted, B. D.	179.
Hamberger, G. E.	128.
Hammer, Ch.	101, 169.
Hamnström, C. O.	40.

Digitized by Google

	Pag.
Hanausek, T. F.	81.
Hansen, C.	101.
» , E. Ch. *tab. 18*	101, 187.
Hansteen, B. *tab. 17*	169.
Hanstein, J. von, *tab. 28*	128.
Hartman, C. J.	40.
Hartz, N. E. K.	101.
Harvey, W. H.	93.
Hauck, F. *tab. 23*	81.
Haynald, L. *tab. 22*	156.
Hazslinsky de Hazslin, F. A.	156.
Hecker, J. J.	128.
Hedlund, J. T.	41.
Hedwig, J.	129, 156.
Heer, O.	151.
Heister, L.	129, 155.
Heldreich, T. von	129, 148.
Hellbom, P. J.	41.
Hellström, P.	41.
Hemmendorff, E.	41, 181.
Henning, E. J.	41.
Henschen, S. E.	41.
Henslow, G.	93.
Herbich, F.	81.
Herder, G. F. von	174, 187.
Hermbstädt, S. F.	129.
Hesselman, O. A. H.	41.
Heucher, J. H. von	81, 129.
Hieronymus, G. H. E. W. *tab. 29.*	79, 129.
Hildebrand, F. H. G. *tab. 28*	129.
Hildenbrand, F. von	81, 174.
Hill, J.	94.
Hirn, K. E. *tab. 20*	107.
Hisinger, E. V. E.	107.
Hitchcock, E.	179.
Hofberg, H.	42.
Hoffberg, C. F.	42.
Hoffmann, G. F.	130, 174.
» , H. K. H.	130.
» , J. M.	130.
» , M.	130.
Hoffmansegg, J. C. von	130.
Hoffmeyer, J. J. E.	101.
Hogg, R.	94.
Hohenbühel, L. von	81.
Holböll, F. L.	102.
Hole, S. R.	94.
Holm, H. Th.	102, 179.
Holmboe, J. *tab. 17*	170.
Holmes, E. M.	94.
Holmgren, A. E. A.	42.
» , A. F.	42.
» , H. J.	42.
Hooker, J. D.	94.
» , W. J.	94.
Hoppe, D. H.	130.
Hornemann, J. W.	102.
Hosack, D.	179.
Hudson, J.	94.
Hult, R. *tab. 20*	107.
Hulth, J. M.	42.
Hulting, J.	42.
Humboldt, F. W. A. von	113, 130.
Huss, M.	43.
Hyltén-Cavallius, G. E.	43.
Hägerström, K. P.	43.
Högman, S. E. B.	43.
Imperato, F.	163.
Indebetou, J. C.	43.
Ingen-Housz, J.	82, 94, 155.
Inzenga, G.	163.
Istvánffi, G. *tab. 22*	157.
Itō, K. *tab. 37*	167.
Iverus, J. E.	44.
Jacobsen, J. P.	102.
Jacquin, J. F. von	82, 185.
» , N. J. von	82, 155, 157, 185.
Janczewski, E. von Gl. *tab. 23.*	82, 174.
Janka von Bulcs, V.	82, 157.
Jansson, L. Th.	36.
Jessen, K. F. W.	131.
Jessenius a Jessen, J.	82, 131.
Johannsen, V. L. *tab. 19*	102.
Johansson, C. J. *tab. 11*	44, 183.
» , K. *tab. 14*	44.
Joshua, W.	95.
Juel, H. O. *tab. 5*	44.
Juhlin-Dannfelt, H. J.	44.
Jungermannus, L.	132.

Digitized by Google

Pag.

Juratzka, J. ... 82.
Jussieu, Adr. L. de ... 114.
» , Ant. de ... 113.
» , Ant. L. de ... 113.
» , Bern. de ... 113.
» , Jos. de ... 113.
Jäger, H. ... 132.
Jönsson, B. *tab. 7* ... 44.
Jörgensen, A. P. C. ... 102.

Kablik, J. ... 82.
Kalchbrenner, K. *tab. 22* ... 157.
Kamieński, F. *tab. 21* ... 174.
Kanitz, A. *tab. 22* ... 157.
Kellgren, A. G. ... 45.
Kellner von Köllenstein, C. ... 82.
Kellog, A. ... 180.
Kerner von Marilaun, A. R. ... 82, 157.
Kindberg, N. C. ... 45.
King, G. ... 95, 158.
» , Th. ... 95.
Kirchner, E. O. O. *tab. 30* ... 132.
Kiær, F. C. ... 170.
Kjærskou, H. F. C. ... 102.
Kjellman, F. R. *tab. 5* ... 45.
Klebahn, H. *tab. 30* ... 132.
Klebs, G. *tab. 30* ... 132, 152.
Kleen, E. A. G. ... 45.
Klein, J. F. W. L. *tab. 30* ... 132.
» , J. T. ... 132.
Klercker, E. H. S. af, *tab. 15* ... 46.
» , J. E. F. af ... 46, 95.
Knight, F. A. ... 95.
Kniphof, J. H. ... 133.
Kny, L. *tab. 26* ... 133.
Koch, K. H. E. ... 133.
» , R. ... 133, 187.
Koelreuter, J. G. ... 133.
Kornhuber, A. von ... 83, 157.
Kotschy, C. G. T. *tab. 23* ... 83.
Krasan, F. ... 83.
Krok, T. O. B. N. *tab. 13* ... 46.
Krombholz, J. V. von ... 83.
Kruuse, Ch. ... 102.
Kuckuck, E. P. A. *tab. 30* ... 133.

Pag.

Kulmus, J. A. ... 133.
Kunth, C. S. ... 114, 134.
Kurtz, F. ... 79, 134.
Kusnezow, N. J. ... 174.
Kützing, F. T. ... 134.

Læstadius, C. P. ... 46.
» , L. L. ... 46.
Lagergren, J. G. Ch. ... 46.
Lagerheim, N. G. *tab. 10.* 46, 106, 170.
Lagerstedt, N. G. W. *tab. 13* ... 47.
Laguna y Villanueva, M. ... 154.
Lalin, C. I. ... 47.
Lamarck, J. B. P. A. de ... 114.
Lamouroux, J. V. F. ... 114.
Lancisi, G. M. ... 163.
Lancisius, J. M. ... 163.
Lange, J. M. C. *tab. 18* ... 102.
Langius, J. ... 134.
Lantzius-Beninga, G. B. S. ... 134.
Lanzoni, G. ... 163.
Larsson, L. M. ... 47.
Laterrade, J. F. ... 114.
Laurell, F. ... 47.
» , J. G. ... 47.
Laval, P. F. H. de ... 47.
Lavallée, P. A. M. ... 114.
Leeuwenhoek, A. von ... 155.
Leffler, J. A. ... 48.
Leibniz, G. W. von ... 134.
Leitgeb, H. ... 83.
Leman, D. S. ... 114, 163.
Lémery, N. ... 114.
Leonhardi, H. von, *tab. 23* ... 83, 134.
Leschenault de la Tour, L. T. ... 114.
Lesson, R. P. ... 115.
Leunis, J. ... 134.
Lewin, M. *tab. 15* ... 48.
Libert, M. A. ... 88, 134.
Lidforss, B. ... 48.
Lindberg, G. A. ... 48.
» , S. O. ... 48, 107.
Lindblad, M. A. ... 48.
Lindeberg, C. J. *tab. 12* ... 48.
Lindgren, L. E. ... 48.

Digitized by Google

	Pag.		Pag.
Lindman, C. A. M. *tab. 10*	49.	Medwedew, J. S.	175.
Linhart, G. *tab. 22*	157.	Meneghini, G.	163.
Link, H. F.	135.	Mercuriale, G.	163.
Linnæus, C. *tab. 2, 2 a, 2 b, 2 c, 3, 3*, 3***	49, 155, 184.	Michaux, F. A.	115.
Linnarsson, E. J. S.	60.	Micheli, P. A.	163.
Linné, C. von, filius	60.	Middendorff, A. Th. von, *tab. 37*	175.
» , » » , pater *tab. 2, 2 a, 2 b, 2 c, 3, 3*, 3***	60.	Miers, J.	95.
Lipsky, W. H.	174.	Mikan, J. G. von	84, 186.
Ljungström, E. L.	60.	Milne, C.	95.
Lloyd, J.	95, 115.	Mirbel, Ch. F. Brisseau-	115.
Lochnerus, M. F.	135.	Moe, N. G.	170.
Loiseleur-Deslongchamps, J. L. A.	115.	Mohl, H. von	136, 152.
Lonicerus, A.	135.	Molér, P. C. W.	62.
Lortet, C.	115.	Molyneux, E.	95.
Lovén, H. L. C.	60.	Montagne, P. C.	115.
» , O. Ch.	60.	Montrouzier, X.	115.
Lubbock, J. *tab. 34 & 37*	89, 186.	Moore, D.	95.
Lucas, E.	135.	» , F. W.	96.
Ludwig, Ch. G.	135.	Morren, Ch. F. A.	88.
Lund, A. A. W.	60.	Morris, D.	96.
» , N.	170.	Mortensen, H.	103.
» , P. V.	103, 181.	Mosén, C. W. H.	62.
Lundell, P. M.	61.	Mueller, F. J. H. von	100, 136.
Lundström, A. N. *tab. 5*	61.	Murbeck, S. S. *tab. 7*	62.
Lyttkens, A.	61.	Müller, H. L. H. *tab. 29*	136.
Löfgren, A. *tab. 36*	61, 182.	» , O. F.	103, 170.
Lönnberg, A. J. E.	61.	» , Ph.	136.
Löwegren, G.	61.	Möbius, M. A. J. *tab. 30*	136.
		Möller, S. M.	170.
		Mörner, C. T.	62.
Magnus, P. W. *tab. 26*	135.	Naccari, F. L.	164.
Magnusson, A. A.	61.	Nægeli, C. W. von	137.
Malinverni, A.	163.	Nardo, G. D.	164.
Malme, G. O. *tab. 14*	61.	Nathorst, A. G. *tab. 8*	62.
Maly, J. C.	83.	Naudin, Ch.	115.
Marchesetti, C. de	83.	Naylor, F.	96.
Martius, C. F. Ph. von	136.	Necker, N. J. de	116, 137.
Martyn, Th.	95.	Neilreich, A.	84.
Massalongo, A. B.	163.	Neuman, L. M. *tab. 12*	63.
» , C.	163.	Newberry, J. S.	180.
Masters, M. T. *tab. 34*	95.	Nicholson, G.	96.
Matthiolus, P. A.	83.	Niebuhr, C.	103, 137.
Mattioli, P. A.	83, 163, 185.	Nielsen, P.	103.
Maximowicz, C. J. *tab. 21*	174.	Nigrisoli, F. M.	164.

Digitized by Google

Pag.

Nilson, L. F. ... 64.
Nilsson, L. A. *tab. 14* ... 64.
» , N. Herm. ... 64.
» , N. Hj. ... 64.
» , Sven ... 64.
Nilsson-Ehle, N. H. ... 65.
Nordmann, A. von ... 108, 175.
Nordstedt, C. F. O. *tab. 9* ... 65.
Norman, J. M. *tab. 16* ... 170.
Nuttall, Th. ... 96, 180.
Nylander, W. ... 108, 116.
Nyman, C. F. *tab. 11* ... 65.
» , E. O. A. ... 65.
Nägeli, C. W. von ... 137, 152.

Oberdieck, J. G. C. ... 137.
O'Brien, J. ... 96.
Oeder, G. Ch. ... 103, 137, 170.
Oken, L. ... 137, 152.
Olivi, G. ... 164.
Olsson, P. ... 65.
O'Meara, E. *tab. 35* ... 96.
Orfila, M. J. B. ... 116, 154.
Ostenfeld, C. E. H. *tab. 19* ... 103.
Otto, B. Ch. ... 137.

Paaw, P. ... 155.
Palacký, J. B. ... 84.
Pallas, P. S. ... 137, 175.
Palmstruch, J. W. ... 65.
Panarolis, D. ... 164.
Pancovius, T. ... 137.
Paracelsus, Theophrastus ... 152.
Parkinson, J. ... 96.
Parry, Ch. Ch. ... 96, 180.
Pasquale, G. A. *tab. 32* ... 164.
Pasteur, L. ... 116.
Patarol, L. ... 164.
Paulli, S. ... 104, 187.
Pax, F. *tab. 27* ... 138.
Petagna, V. ... 164.
Petersohn, T. A. E. ... 66.
Pettenkofer, M. von ... 138.
Pettersson, J. F. ... 66.
» , S. O. ... 66.
Petzold, E. C. A. ... 138.
Pfeffer, W. *tab. 28* ... 138, 152.
Pfitzer, E. H. H. *tab. 28* ... 138.
Philippi, R. A. ... 100, 187.
Pihl, A. ... 66.
Plenck, J. J. von ... 84.
Plinius Secundus major, C. ... 164.
Plowright, C. B. *tab. 35* ... 96.
Plumier, C. ... 116.
Poeppig, E. F. ... 138.
Poetsch, I. G. ... 84.
Poggioli, M. A. ... 164.
Poiret, J. L. M. ... 116.
Pokorny, A. ... 84.
Pona, F. ... 165.
Porat, C. O. von ... 66.
Post, H. A. von, *tab. 5* ... 66.
Prevost, J. ... 165.
Prevozio, G. ... 165.
Priestley, J. ... 96.
Pringsheim, N. *tab. 24* ... 139.
Przewalski, N. M. ... 175.
Pückler-Muskau, L. H. H. ... 139.
Pulteney, R. ... 97.
Purkinje, J. E. ... 84, 139.

Rabenhorst, G. L. ... 139.
Radde, G. F. R. I. ... 139, 175.
Raddi, G. ... 165.
Rafinesque-Schmaltz, C. S. 165, 177, 180.
Rajus, J. ... 97.
Ralfs, J. *tab. 34* ... 97.
Ramond, L. F. E. ... 117.
Ramus, J. ... 170.
Raspail, F. W. ... 117.
Rathke, J. ... 104, 170.
Rauscher, R. ... 84.
Ray, J. ... 97, 186.
Redouté, P. J. ... 88, 117.
Regel, E. A. von, *tab. 21.* 139, 152, 175.
Regnell, A. F. *tab. 36* ... 67, 182.
Reichart, Ch. ... 140.
Reichenbach, H. G. ... 139.
» , H. G. L. ... 139.
Retzius, A. J. ... 67.

Digitized by Google

	Pag.
Richter, A. G.	140.
Rigouts, F. J.	88.
Ringius, G. E.	67.
» , L. A.	67.
Ripart, E.	117.
Rissler, S. A. E. *tab. 15*	67.
Risso, A.	117, 165.
Rivinus, A. Q.	140.
Roessig, K. G.	140.
Romell, L.	68.
Ronconi, G. B.	165.
Rondelet, G.	117.
Rosenberg, C. *tab. 18*	104.
» , G. O.	68.
Rosenthal, G. E.	140.
Rosenvinge, J. L. A. K. *tab. 19*	104.
Rossander, C. J.	68.
Rostafiński, J. T. von, *tab. 23*	84.
Rostrup, F. G. E. *tab. 19*	104.
Rottböll, C. F.	104.
Rousseau, J. J.	117, 152.
Roux, P. P. E.	117.
Rudbeck, O., d. y.	68.
» , » , d. ä.	68.
Rudbeckius, O., filius	69.
» , » , pater	68.
Rudolphi, I. A.	69, 140.
Rumpf, G. E.	140, 155.
Ruprecht, F. J.	85, 175, 187.
Rutherford, D.	97.
Saccardo, P. A.	165.
Sachs, J. von, *tab. 24*	85, 140.
Sachs a Lewenhaimb, Ph. J.	141.
Sahlén, A. J.	69.
Salmasius, C.	117, 156.
Salm-Reifferscheid-Dyck, J. zu	141.
Samzelius, J. A. H.	69.
Sandahl, O. Th.	69.
Sander, F.	97.
Santesson, C. G.	69.
» , H. L. C. *tab. 15*	70.
Sargent, Ch. S.	180.
Saumaise, C. de	117, 156.
Saussure, H. B. de	152.
Sauter, A. E.	85.
Savi, G.	165.
Scaliger, J. C.	165.
Scaligero, G. C.	165.
Schaarschmidt, J.	157.
Schæffer, J. Ch.	141.
Schenk, J. A. von, *tab. 28*	85, 141.
Schenk a Burgstad, J. Th.	141.
Scheuchzer, J. J.	152.
Scheutz, N. J. W.	70.
Schiedermayr, C. B.	85.
Schimper, A. F. W. 117, 141, 153,	180.
Schinz, H.	153.
Schlaginweit, A. von	142.
Schlegel, H. A. L.	70.
Schleiden, M. J.	142, 175.
Schlosser von Klekowski, J. C.	85, 157.
Schmidt, F. *tab. 37*	176.
Schnetzler, J. B.	153.
Schoenlein, J. L.	142, 153.
Schomburgh, R. H.	97, 142.
Schouw, J. F.	105.
Schrader, H. A.	142.
Schultz-Schultzenstein, C. H.	142.
Schulzer von Müggenburg, S.	158.
Schumann, K. M.	142.
Schur, J. F.	85, 143, 158.
Schuyl, F.	156.
Schwann, T.	88, 143.
Schweinfurth, G. A.	79, 143, 176.
Schwendener, S. *tab. 25*	143, 153.
Schübeler, F. Ch. *tab. 16*	171.
Scopoli, J. A.	85, 158, 165.
Segerstedt, P. S. J.	70.
Séguier, J. F.	117, 165.
Selander, N. E.	70.
Sernander, J. R.	70.
Setchell, W. A. *tab. 36*	180.
Seth, K. A. T.	70.
Severino, M. A.	166.
Severinus, Thurius, M. A.	166.
Siebke, J.	143, 171.
Siegmund, W.	85.
Silvatico, M.	166.
Simi, E.	166.

Digitized by Google

	Pag.
Simmons, H. G.	70.
Skofitz, A.	85.
Skottsberg, C. J. F.	71, 185.
Skårman, J. A. O.	71.
Sloane, H.	97.
Smirnoff, A.	108.
Smirnow, M. N.	176.
Smith, Ch.	98, 105, 171.
» , J. E.	98.
Smitt, J. W.	71.
Solander, D. C.	71, 98.
Solms-Laubach, H. zu, *tab. 27*	143.
Somers, J.	99.
Sommerfeldt, S. Ch.	171.
Sommier, S.	166.
Spielmann, J. R.	117.
Spies, J. C.	143.
Sprengel, C.	143.
Spring, F. A.	88, 143.
Stahl, E. *tab. 27*	143.
Starbäck, K.	71.
Steenstrup, J. J. S.	105.
Stellati, V.	166.
Stenström, K. O. E. *tab. 12*	71.
Sterbeeck, F. van	88.
Sternberg, K. M. von	144, 186.
Steven, Ch.	108, 176.
Strindberg, J. A.	71.
Strobl, G.	85.
Ström, H.	105, 171.
Strömfelt, H. G. F. *tab. 10*	72.
Sturm, J.	144.
Stuxberg, A. J.	72.
Svanlund, J. F. E.	72.
Svedelius, N. E.	73.
Swartz, O.	72.
Swedenborg, E.	73, 98, 185.
Swederus, M. B.	73.
Swieten, G. van	156, 186.
Söderström, E. H. F. *tab. 15*	73.
Tabernæmontanus, J. T.	144.
Targioni-Tozzetti, G.	166.
» » , O.	166.
Tassi, A.	166.
Teichmeyer, H. F.	144.
Terracciano, A.	166.
Thedenius, K. F.	73.
Theophrastos Eresios	148.
Theorin, P. G. E.	73.
Thomas, F. A. W. *tab. 29*	144.
Thomé, O. W.	144.
Thouin, A.	118.
Thunberg, C. P.	73.
Thuret, G. A.	118.
Tilemannus, J.	144.
Tischler, G. F. L.	74, 144.
Tiselius, G. A.	74.
Todaro, A. *tab. 32*	166.
Tolf, R.	74.
Tommasini, M. von	85, 167.
Tonini, C.	167.
Tornabene, F.	167.
Torrey, J.	180.
Torssander, A. G. A.	74.
Tournefort, J. P. de	118.
Tradescant, J.	98.
Tragus, H.	120, 144.
Trail, J. W. H. *tab. 35*	98.
Trana, E. A.	74.
Trattinick, L.	86, 186.
Trautvetter, E. R. von	177.
Trelease, W.	181.
Treviranus, L. Ch.	144.
Trew, Ch. J.	145.
Tschikatscheff, P. A.	176.
Tullberg, S. A. T.	74.
» , T. F. H.	74.
Turner, H.	98.
» , W. B. *tab. 35*	98.
Uechtritz, R. F. C. von	145.
Ulriksen, F.	75, 105.
Unger, F. X.	86.
Ungnad, Ch. S.	145.
Unzer, J. A.	145.
Urban, I. *tab. 25*	145.
Usteri, P.	153.
Vahl, M.	105, 171, 187.

Digitized by Google

	Pag.
Vaillant, S.	118.
Valentinï, M. B.	145.
Vallisnerius, A.	167.
Vallisnieri, A.	167.
Vaterus, A.	145.
Vaupell, C. T.	105.
Venturi, G.	167.
Verdries, J. M.	145.
Viborg, E. N.	105.
Vilmorin, H. L. de	118.
Voechting, H. *tab. 27*	145, 153.
Vogl, A. E.	86.
Volkens, G. *tab. 29*	146.
Voorst, A. van	156.
Vorstius, A.	156.
Voss, W.	86.
Vukotinovic, L. Farkas-	158.
Wahlberg, P. F.	75.
Wahlenberg, G.	75, 158.
Wahlstedt, L. J. *tab. 9*	76.
Wallich, N.	98, 106, 158.
Waltherus, A. F.	146.
Warming, J. E. B. *tab. 18*	76, 106.
Waterhouse, B.	181.
Wawra von Fernsee, H.	86.
Webb, Ph. B.	98.
Weber, F.	146.
Wedel, G. W.	146.
Weigel, Ch. E. von	76, 146.
Weilbach, A.	106.
Weiss, G. A.	86.
Welschius G. H.	146.
Welwitsch, F.	86, 99, 168.
Werenskiold, F. H.	172.
West, W. *tab. 35 & 37*	99, 187.
Westerlund, C. A.	76.
Westöö, O. A.	76.
Wiesner, J.	86.
Wijkström, O. L.	76.
Wikström, J. E.	76.
Wilhelm, C. A. *tab. 23*	87.
Willdenow, C. L.	146.
Wille, H. J.	172.
» , J. N. F. *tab. 16*	76, 172.
Williams, F. N.	99.
Willkomm, H. M.	87, 147, 177.
Wilse, J. N.	106, 172.
Wilson, G. F.	99.
Winkler, A.	147.
Winslow, A. P.	76.
Wiström, J. A.	77.
» , P. W.	77.
Withering, W.	99.
Witte, B. O. H.	77.
Wittmack, L. *tab. 25*	147.
Wittrock, V. B. *tab. 9*	77.
Wolf, N. M. von	147.
Wolff, Ch. von	147.
» , N.	158.
Wolle, F. *tab. 36*	181.
Wolley-Dod, C.	99.
Woodville, W.	99.
Wormskjold, M.	106.
Wulfen, F. X. von	87, 186.
Wythes, G.	99.
Zanardini, G.	167.
Zannichelli, G. G.	167.
Zanon, A.	167.
Zetterstedt, J. W. *tab. 6*	77.
Zimmermann, J. G.	147.
Zorn, B.	147.
Zwinger, T.	153.
Åkermark, S. *tab. 15*	78.
Åmark, F. W.	78.
Ährling, J. E. E.	78.
Örström, K. A.	78.
Örtenblad, V. T. *tab. 14*	78.
Österberg, J. A.	78.

Digitized by Google

Digitized by Google

Digitized by Google

Peter Jonas Bergius,
31 annos natus,
* 1730, † 1790.

J. Cederquist fot.

Digitized by Google

Digitized by Google

J. Cederquist fot.

Bengt Bergius,
* 1723, † 1784.

Digitized by Google

Digitized by Google

Aug. Roesler fot. 1885.

Pars **Horti Bergiani veteris,** annis 1760—1780 conditi.
Parti af **Gamla Bergianska Trädgården,** anlagd 1760—1780.

Digitized by Google

Digitized by Google

ıft. Hoffman pinx.

Carolus Linnæus,
c:a 30 annos natus,
* 1707. † 1778.

Digitized by Google

Digitized by Google

J. H. Scheffel pinx. J. Cederquist (ad picturam oleatam) fot.

Carolus Linnæus,
32 annos natus.

Digitized by Google

Digitized by Google

Alfred Dahlgren (ad picturam hydrochromaticam) fot.

Carolus Linnæus,
41 annos natus.

Digitized by Google

Digitized by Google

J. Cederquist (ad picturam oleatam) fot.

Carolus Linnæus,
41 annos natus.

Digitized by Google

Digitized by Google

G. Lundberg pinx. J. Cederquist fot.

Carolus Linnæus,
45 annos natus,
* 1707. † 1778.

Digitized by Google

Digitized by Google

Carl von Linné,
(Carolus Linnæus),
c:a 66 annos natus,
* 1707, † 1778.

C. F. Inlander sculp. G. Holm (ad clipeum cereum) fot.

Digitized by Google

Digitized by Google

Per Krafft sen. pinx. Ch. Westphal (ad picturam oleatam) fot.

Carl von Linné,
67 annos natus,
* 1707, † 1778.

Digitized by Google

Digitized by Google

J. Cederquist fot. 16/11 1902.

Villa **Caroli Linnæi**
in prædio ejus Hammarby, prope Upsaliam sita.

Linnés Hammarby 1902.

Digitized by Google

Digitized by Google

Caroline Gaudard fot.

Pars iconothecæ Horti botanici Bergiani.
Parti af Bergielunds botaniska ikonotek.

Digitized by Google

Digitized by Google

Elias Magnus Fries,
* 1794, † 1878,

69 annos natus.

82 annos natus.

Johan Erhard Areschoug,
* 1811, † 1887,

c:a 28 annos natus.

52 annos natus.

Theodor Magnus Fries,
* 1832,

36 annos natus.

46 annos natus.

Digitized by Google

Digitized by Google

Frans Reinhold Kjellman,
* 1846,

29 annos natus.

32 annos natus.

Axel Nicolaus Lundström,
* 1847,

29 annos natus.

Hans Oscar Juel,
* 1863,

37 annos natus.

Hampus Adolph von Post,
* 1822,

76 annos natus.

Oscar Robert Fries,
* 1840,

52 annos natus.

Digitized by Google

Digitized by Google

Frans Reinhold Kjellman,
* 1846,

29 annos natus.

32 annos natus.

Axel Nicolaus Lundström,
* 1847,

29 annos natus.

Hans Oscar Juel,
* 1863,

37 annos natus.

Hampus Adolph von Post,
* 1822,

76 annos natus.

Oscar Robert Fries,
* 1840,

52 annos natus.

Digitized by Google

Digitized by Google

Johan Wilhelm Zetterstedt,
* 1785, † 1874,

89 annos natus.

Jacob Georg Agardh,
* 1813, † 1901,

c:a 50 annos natus.

Jacob Georg Agardh,
* 1813, † 1901,

65 annos natus.

82 annos natus.

Fredrik Wilhelm Christian Areschoug,
* 1830,

33 annos natus.

45 annos natus.

Digitized by Google

Digitized by Google

Sven Berggren,
* 1837,

29 annos natus.

c:a 38 annos natus.

Bengt Jönsson,
* 1849,

23 annos natus.

50 annos natus.

Svante Samuel Murbeck,
* 1859,

29 annos natus.

40 annos natus.

Digitized by Google

Digitized by Google

Per Teodor Cleve,
* 1840,

24 annos natus.

38 annos natus.

Jakob Eriksson,
* 1848,

25 annos natus.

c:a 35 annos natus.

Alfred Gabriel Nathorst,
* 1850,

22 annos natus.

28 annos natus.

Digitized by Google

Digitized by Google

Carl Fredrik Otto Nordstedt,
* 1838,

20 annos natus.

30 annos natus.

C. F. Otto Nordstedt,
* 1838,

39 annos natus.

Lars Johan Wahlstedt,
* 1836,

c:a 28 annos natus.

Velt Brecher Wittrock,
* 1839,

21 annos natus.

35 annos natus.

Digitized by Google

Digitized by Google

Nils Gustaf Lagerheim,
* 1860,

25 annos natus.

39 annos natus.

Carl Axel Magnus Lindman,
* 1856,

22 annos natus.

31 annos natus.

Harald Georg Fredrik Strömfelt,
* 1861, † 1890,

16 annos natus.

24 annos natus.

Digitized by Google

Digitized by Google

C. F. Gunnar Andersson,
* 1865,

23 annos natus.

Nils Johan Andersson,
* 1821, † 1880,

42 annos natus.

Johan Severin Axell,
* 1843, † 1892,

25 annos natus.

C. M. Alfred I. Falck,
* 1844, † 1871,

c:a 25 annos natus.

Carl Johan Johansson,
* 1858, † 1888,

30 annos natus.

Carl Fredrik Nyman,
* 1820, † 1893,

44 annos natus.

Digitized by Google

Digitized by Google

Hampus Wilhelm Arnell,
* 1848,

27 annos natus.

Karl Fredrik Dusén,
* 1849,

30 annos natus.

Karl Bror Jakob Forssell,
* 1856, † 1898,

22 annos natus.

Carl Johan Lindeberg,
* 1815, † 1900,

60 annos natus.

Leopold Martin Neuman,
* 1852,

47 annos natus.

Karl Otto Edvard Stenström,
* 1858, † 1901,

38 annos natus.

Digitized by Google

Digitized by Google

Sigfrid Oskar Immanuel Almquist,
* 1844.

35 annos natus.

55 annos natus.

Torgny Ossian Bolivar Napoleon Krok,
* 1834.

46 annos natus.

66 annos natus.

Nils Gerhard Wilhelm Lagerstedt,
* 1847.

22 annos natus.

34 annos natus.

Digitized by Google

Digitized by Google

Fredrik Elias Ahlfvengren,
* 1862,

37 annos natus.

Hugo G. A. Dahlstedt,
* 1856,

44 annos natus.

Karl Johansson,
* 1856,

44 annos natus.

Gustaf Oskar An. Malme,
* 1864,

36 annos natus.

Lars Albert Nilsson,
* 1860,

40 annos natus.

Veit Thorsten Örtenblad,
* 1855,

25 annos natus.

Digitized by Google

Digitized by Google

Sophia Åkermark,
nata **Areschoug,**
* 1817,

c:a 20 annos nata.

Astrid Maria Cleve,
* 1875,

23 annos nata.

Edla H. S. af Klercker,
nata **Söderström,**
* 1868.

Maria Lewin,
* 1859,

37 annos nata.

Sigrid A. E. Rissler,
nata **Andersson,**
* 1868,

27 annos nata.

Hedvig L. C. Santesson,
nata **Lovén,**
* 1867,

24 annos nata.

Digitized by Google

Digitized by Google

Frederik Christian Schübeler,
* 1815, † 1892.

Johannes Musæus Norman,
* 1823,

c:a 43 annos natus.

Axel Gudbrand Blytt,
* 1843, † 1898,

24 annos natus.

37 annos natus.

Johan Nordal Fischer Wille,
* 1858,

21 annos natus.

32 annos natus.

Digitized by Google

Digitized by Google

Jörgen Brunchorst,
* 1862.

Ove Christian Dahl,
* 1862,

38 annos natus.

Mikal Heggelund Foslie,
* 1855,

27 annos natus.

Ingebrigt Severin Hagen,
* 1852,

47 annos natus.

Barthold Hansteen,
* 1869,

28 annos natus.

Jens Holmboe,
* 1880,

20 annos natus.

Digitized by Google

Digitized by Google

Johan M. Chr. Lange,
* 1818, † 1898,

55 annos natus.

Caroline Rosenberg,
* 1810,

62 annos nata.

Johannes Eugenius Bülow Warming,
* 1841,

28 annos natus.

39 annos natus.

Emil Christian Hansen,
* 1842,

38 annos natus.

58 annos natus.

Digitized by Google

Digitized by Google

Vilhelm Ludvig Johannsen,
* 1857,

23 annos natus.

Carl Emil H. Ostenfeld,
* 1873,

27 annos natus.

Janus Laurits Andreas Kolderup Rosenvinge,
* 1858,

22 annos natus.

35 annos natus.

Frederik Georg Emil Rostrup,
* 1831,

c:a 42 annos natus.

Digitized by Google

Digitized by Google

Fredrik Emil Volmar Elfving,
* 1854,

19 annos natus.

26 annos natus.

Axel Arrhenius,
* 1858,

c:a 25 annos natus.

Johan Georg Robert Boldt,
* 1861,

c:a 33 annos natus.

Karl Engelbrecht Hirn,
* 1872,

24 annos natus.

Ragnar Hult,
* 1857, † 1899,

28 annos natus.

Digitized by Google

Digitized by Google

Eduard August von Regel,
* 1815, † 1892,

75 annos natus.

Carl Johan Maximowicz,
* 1827, † 1891,

c:a 47 annos natus.

Alexander Fischer von Waldheim,

photog. 1899.

Christoph Gobi,
* 1847,

28 annos natus.

Franz Kamieński,
* 1851,

23 annos natus.

48 annos natus.

Digitized by Google

Digitized by Google

Ludovicus Haynald,
* 1816, † 1891,

69 annos natus.

Carl Kalchbrenner,
* 1806, † 1886,

c:a 65 annos natus.

Georg Linhart,
* 1844,

41 annos natus.

55 annos natus.

August Kanitz,
* 1843, † 1896,

c:a 30 annos natus.

Gyula Istvánffi,
* 1860,

32 annos natus.

Digitized by Google

Digitized by Google

Ferdinand Hauck,
* 1845, † 1889,

33 annos natus.

Eduard von Glinka-Janczewski,
* 1846,

54 annos natus.

Hermann von Leonhardi,
* 1809, † 1875,

57 annos natus.

Josef Thomas Rostafiński,
* 1850,

25 annos natus.

Carl Adolf Wilhelm,
* 1848,

29 annos natus.

Theodor Kotschy,
* 1813, † 1866,

c:a 52 annos natus.

Digitized by Google

Digitized by Google

Heinrich Anton de Bary,
* 1831, † 1888,

39 annos natus.

46 annos natus.

Nathan Pringsheim,
* 1823, † 1894,

54 annos natus.

62 annos natus.

Julius von Sachs,
* 1832, † 1897,

39 annos natus.

c:a 45 annos natus.

Digitized by Google

Digitized by Google

Alexander Braun,
* 1805, † 1877,

67 annos natus.

August Wilhelm Eichler,
* 1839, † 1887,

44 annos natus.

Adolf Engler,
* 1844,

38 annos natus.

Simon Schwendener,
* 1829,

53 annos natus.

Ignatz Urban,
* 1848,

51 annos natus.

Ludwig Wittmack,
* 1839.

Digitized by Google

Digitized by Google

Paul Friedrich August Ascherson,
* 1834,

50 annos natus.

Albert Bernhard Frank,
* 1839, † 1900,

42 annos natus.

Leopold Kny,
* 1841,

30 annos natus.

45 annos natus.

Paul Magnus,
* 1844,

26 annos natus.

c:a 38 annos natus.

Digitized by Google

Digitized by Google

Oscar Brefeld,
* 1839,

53 annos natus.

Karl E. Goebel,
* 1855.

Ferdinand Pax,
* 1858.

Hermann zu Solms-Laubach,
* 1842,

Ernst Stahl,
* 1848,

29 annos natus.

Hermann Voechting,
* 1847,

c:a 43 annos natus.

Digitized by Google

Digitized by Google

Friedrich Gottlieb Bartling,
* 1798, † 1875,

c:a 74 annos natus.

Johannes von Hanstein,
* 1822, † 1880,

c:a 52 annos natus.

Friedrich H. G. Hildebrand,
* 1835,

62 annos natus.

Wilhelm Pfeffer,
* 1843,

56 annos natus.

Ernst Hugo Heinrich Pfitzer,
* 1846,

39 annos natus.

Joseph August von Schenk,
* 1815, † 1891,

57 annos natus.

Digitized by Google

Digitized by Google

Hugo Wilhelm Conwentz,
* 1855,

39 annos natus.

C. G. Oscar Drude,
* 1852,

28 annos natus.

Georg Hieronymus,
* 1846.

Hermann Müller,
* 1829, † 1883,

54 annos natus.

Friedrich A. W. Thomas,
* 1840,

50 annos natus.

Georg Volkens,
* 1855.

Digitized by Google

Digitized by Google

E. O. Oskar Kirchner,
* 1851.

Heinrich Klebahn,
* 1859,

34 annos natus.

Georg Klebs,
* 1857,

43 annos natus.

J. F. W. Ludwig Klein,
* 1857,

42 annos natus.

E. Paul A. Kuckuck,
* 1866,

26 annos natus.

Martin Möbius,
* 1859,

32 annos natus.

Digitized by Google

Digitized by Google

Francesco Ardissone,
* 1837.

Odoardo Beccari,
* 1843.

Antonino Borzi,
* 1852,

38 annos natus.

47 annos natus.

Giovanni Battista De Toni,
* 1864,

36 annos natus.

Achille Forti,
* 1878,

22 annos natus.

Digitized by Google

Digitized by Google

Antonio Bertoloni,
* 1775, † 1869,

c:a 90 annos natus.

Vincenzio Cesati,
* 1806, † 1883.

Giuseppe Antonio Pasquale,
* 1820, † 1893,

c:a 55 annos natus.

Agostino Todaro,
* 1818, † 1892,

c:a 65 annos natus.

José Arechavaleta,

photog. 1884.

João Barbosa Rodrigues,
* 1842.

Digitized by Google

Digitized by Google

Jean Baptiste Edouard Bornet,
* 1828,

46 annos natus.

58 annos natus.

Charles H. M. Flahault,
* 1852,

27 annos natus.

Gaston Bonnier,
* 1853,

25 annos natus.

Francois Crépin,
* 1830,

46 annos natus.

Alphonse L. P. P. de Candolle,
* 1806, † 1893,

60 annos natus.

Digitized by Google

Digitized by Google

Charles Robert Darwin,
* 1809, † 1882,

c:a 45 annos natus.

c:a 65 annos natus.

William Archer,
* 1830, † 1897,

45 annos natus.

John Ralfs,
* 1807, † 1890,

75 annos natus.

Lord Avebury [John Lubbock],
* 1834,

c:a 66 annos natus.

Maxwell T. Masters,
* 1833,

64 annos natus.

Digitized by Google

Digitized by Google

Isaac Bayley Balfour,
* 1853,

43 annos natus.

Eugene O'Meara,
* 1815, † 1880,

c:a 56 annos natus.

Charles Bagge Plowright,
* 1849.

James William H. Trail,
* 1851.

William Barwell Turner,
* 1845,

c:a 50 annos natus.

William West,
* 1848,

42 annos natus.

Digitized by Google

Digitized by Google

William Gilson Farlow,

photog. 1892.

Asa Gray,
* 1810, † 1888,

68 annos natus.

William Albert Setchell.

Francis Wolle,
* 1817, † 1893.

A. Albert L. Löfgren,
* 1845,

41 annos natus.

Anders Fredrik Regnell,
* 1807, † 1884.

Digitized by Google

Digitized by Google

John Lubbock,
* 1834,

c:a 37 annos natus.

William West,
* 1848,

55 annos natus.

Itō Keisuké,
* 1803, † 1901,

c:a 75 annos natus.

96 annos natus.

Alexander Th. von Middendorff,
* 1815, † 1894,

c:a 68 annos natus.

Friedrich Schmidt,
* 1832,

c:a 48 annos natus.

Digitized by Google

Digitized by Google

Digitized by Google

Genom NORDISKA BOKHANDELN, STOCKHOLM, kunna erhållas:

ACTA HORTI BERGIANI.

Meddelanden från Kongl. Svenska Vetenskaps-Akademiens trädgård Bergielund.

Band I. Pris 18 kronor.

N:o 1. V. B. WITTROCK. Några bidrag till Bergianska Stiftelsens historia. Med 1 porträtt och 2 kartor. Pris 2 kr. 25 öre.

N:o 2. V. B. WITTROCK. Om planen för Bergielunds botaniska trädgård samt om trädgårdens tillstånd 1891. [De horto botanico Bergiano.] Med 5 taflor och 1 karta. Pris 2 kr. 50 öre.

N:o 3. V. B. WITTROCK & H. O. JUEL. Catalogus plantarum perennium bienniumque in horto botanico Bergiano annis 1890 et 1891 sub dio cultarum, adjectis adnotationibus botanicis nonnullis. Cum tabula. Pris 2 kronor.

N:o 4. V. B. WITTROCK. Linaria Reverchonii nov. spec., dess morfologi och lefnadshistoria. [De Linaria Reverchonii n. sp. observ. morphol. et. biolog.] Med 1 tafla. Pris 2 kronor.

N:o 5. H. O. JUEL. Studier öfver Veronica-blomman. [De floribus Veronicarum.] Med 2 taflor. Pris 2 kronor.

N:o 6. C. A. M. LINDMAN. Om några arter af släktet Silene. [De speciebus nonnullis generis Silenes.] Med 1 tafla. Pris 1 kr. 50 öre.

N:o 7. H. DAHLSTEDT. Om några i Bergianska trädgården odlade, nya eller mindre kända Hieracier. [De Hieraciis nonnullis scandinavicis in horto Bergiano cultis.] Pris 1 kr. 75 öre.

N:o 8. V. B. WITTROCK. Biologiska ormbunkstudier. [De filicibus observationes biologicæ.] Med 5 taflor. Pris 4 kronor.

Band II. Pris 18 kronor.

N:o 1. V. B. WITTROCK. Viola-Studier I. Morfologisk-biologiska och systematiska studier öfver Viola tricolor (L.) och hennes närmare anförvanter. [De Viola tricolore (L.) aliisque speciebus sectionis Melanii observationes morphologicæ, biologicæ, systematicæ.] Med 14 färglagda taflor och 17 bilder i texten. Pris 8 kronor.

N:o 2. H. O. JUEL. Om byggnaden och utvecklingen af stammens kärlsträngsväfnad hos Veronica longifolia L. [De tela fibrovasali Veronicæ longifoliæ L.] Med 16 bilder i texten. Pris 1 kr. 75 öre.

N:o 3. SV. MURBECK. Studien über Gentianen aus der Gruppe Endotricha Froel. Mit 1 Karte. Pris 1 kr. 75 öre.

N:o 4. H. DAHLSTEDT. Anteckningar till kännedomen om Skandinaviens Hieracium-flora. I. [Adnotationes de Hieraciis scandinavicis.] Pris 4 kronor.

N:o 5. SV. MURBECK. Neue oder wenig bekannte Hybriden in dem botanischen Garten Bergielund (Hortus Bergianus). Mit 1 Tafel. Pris 1 kr. 75 öre.

N:o 6. V. B. WITTROCK. Om den högre epifytvegetationen i Sverige. [Ueber die höhere epiphytische Vegetation in Schweden.] Pris 1 kr. 50 öre.

N:o 7. V. B. WITTROCK. Viola-Studier II. Bidrag till de odlade pensées historia med särskild hänsyn till deras härkomst. [A Contribution to the History of the Pansies having special reference to their origin.] Med 70 bilder i texten och 1 tafla. Pris 3 kronor.

Band III. Afdeln. 1. Pris 10 kronor.

N:o 1 A. H. HESSELMAN. Om groddknoppsfjälls utbildning till florala blad hos Lilium bulbiferum L. Med 1 tafla. [Ueber die Ausbildung von Bulbillenblättern als florale Blätter bei Lilium bulbiferum L.] Pris 75 öre.

N:o 1 B. C. A. M. LINDMAN. Remarques sur la floraison du genre Silene L. Med 12 bilder i texten. Pris 75 öre.

N:o 2. V. B. WITTROCK. Illustrerad förteckning öfver Bergielunds botaniska trädgårds samling porträtt af botaniska författare; jämte biografiska notiser. Med 213 porträtt. [Catalogus illustratus Iconothecæ Botanicæ horti Bergiani Stockholmiensis anno 1903; notulis biographicis adjectis. Cum 46 tabulis.] Pris 8 kr. 50 öre.

Digitized by Google

Digitized by Google

Digitized by Google

Digitized by Google

Digitized by Google

Professori celeberrimo Ch. Sargent

ACTA HORTI BERGIANI. BAND 3. N:o 3.

I. I. I. auctor.

ILLUSTRERAD FÖRTECKNING ÖFVER BERGIELUNDS BOTANISKA TRÄDGÅRDS SAMLING PORTRÄTT AF BOTANISKA FÖRFATTARE.

JÄMTE BIOGRAFISKA NOTISER.

2:DRA DELEN.

MED 151 TAFLOR.

CATALOGUS ILLUSTRATUS ICONOTHECÆ BOTANICÆ HORTI BERGIANI STOCKHOLMIENSIS

NOTULIS BIOGRAPHICIS ADJECTIS.

PARS II.

AUCTORE

VEIT S[illegible]ITTROCK

[illegible]UM [illegible]IS.

[illegible]

ST[illegible]KHO[illegible]

[illegible]

Digitized by Google

Digitized by Google

ACTA HORTI BERGIANI. BAND 3. N:O 3.

ILLUSTRERAD FÖRTECKNING ÖFVER BERGIELUNDS BOTANISKA TRÄDGÅRDS SAMLING PORTRÄTT AF BOTANISKA FÖRFATTARE.

JÄMTE BIOGRAFISKA NOTISER.

2:DRA DELEN.

MED 151 TAFLOR.

CATALOGUS ILLUSTRATUS ICONOTHECÆ BOTANICÆ HORTI BERGIANI STOCKHOLMIENSIS

NOTULIS BIOGRAPHICIS ADJECTIS.

PARS II.

AUCTORE

VEIT BRECHER WITTROCK

CUM 151 TABULIS.

STOCKHOLM
ISAAC MARCUS' BOKTRYCKERI-AKTIEBOLAG
1905.

Digitized by Google

Digitized by Google

PORTRÄTT AF BERÖMDA BOTANISKA FÖRFATTARE.

1:STA HUNDRADET.

ICONES

AUCTORUM BOTANICORUM ILLUSTRIUM.

CENTURIA I^MA.

Digitized by Google

Digitized by Google

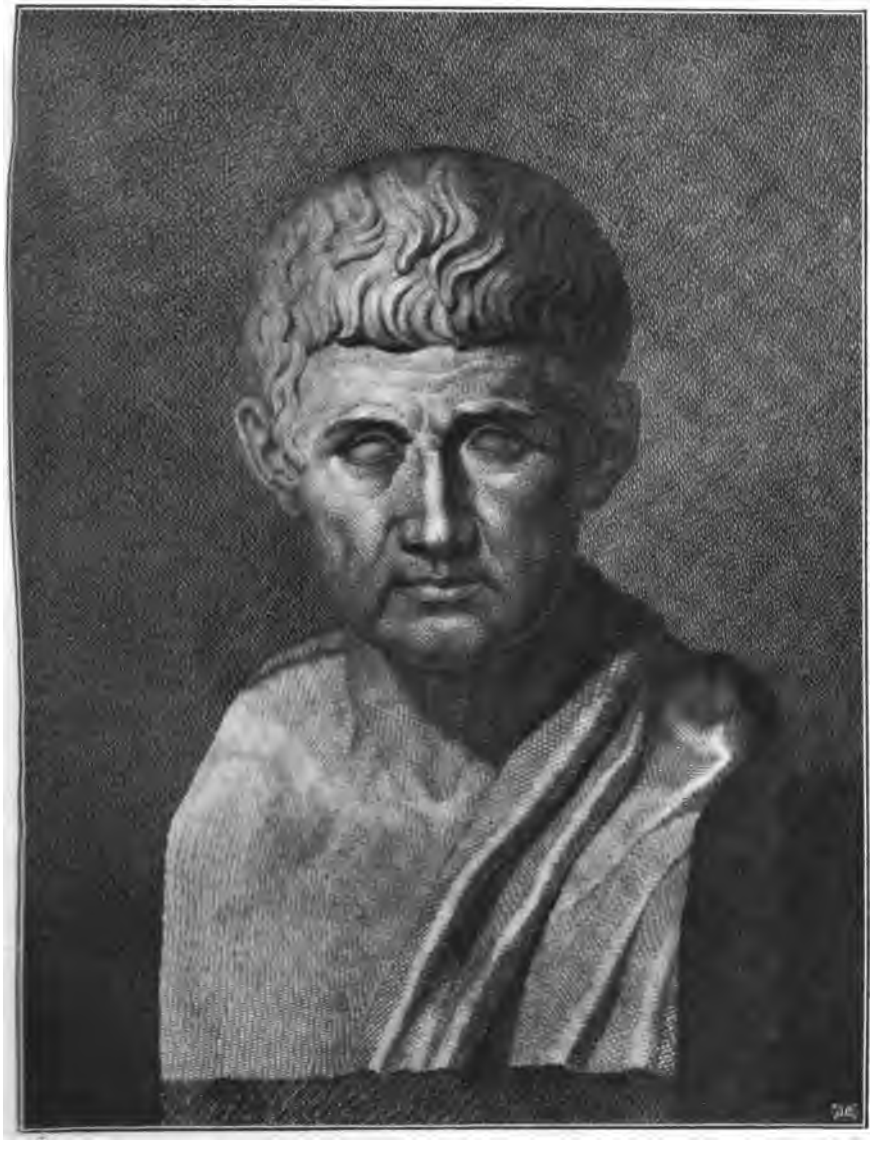

S. Jesi ad hemitomum antiquum del. & sculp. J. Cederquist autot.

Aristoteles,
* in Macedonia 384 (?) a Chr. nat., † in Græcia 322.

Digitized by Google

Digitized by Google

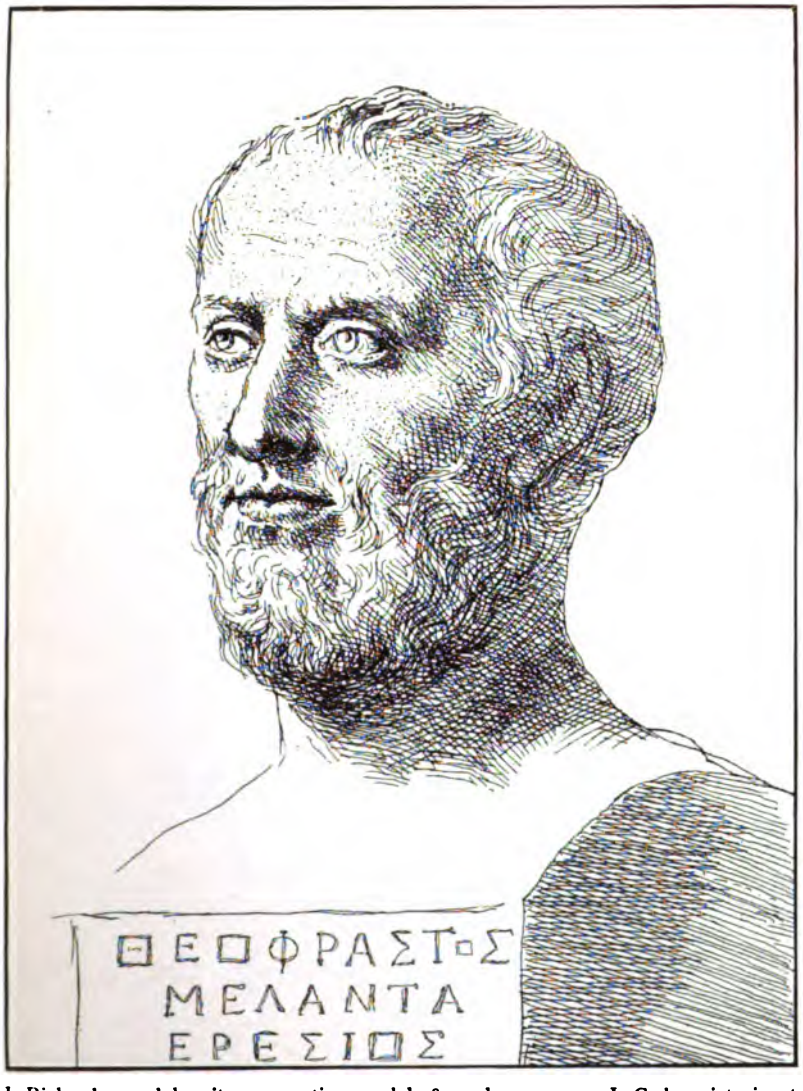

J. Richardson ad hemitomum antiquum del. & sculp. J. Cederquist zincot.

Theophrastos Eresios,

* in Asia Minore (Lesbos) 370 a. Chr. nat., † in Græcia 285.

Digitized by Google

Digitized by Google

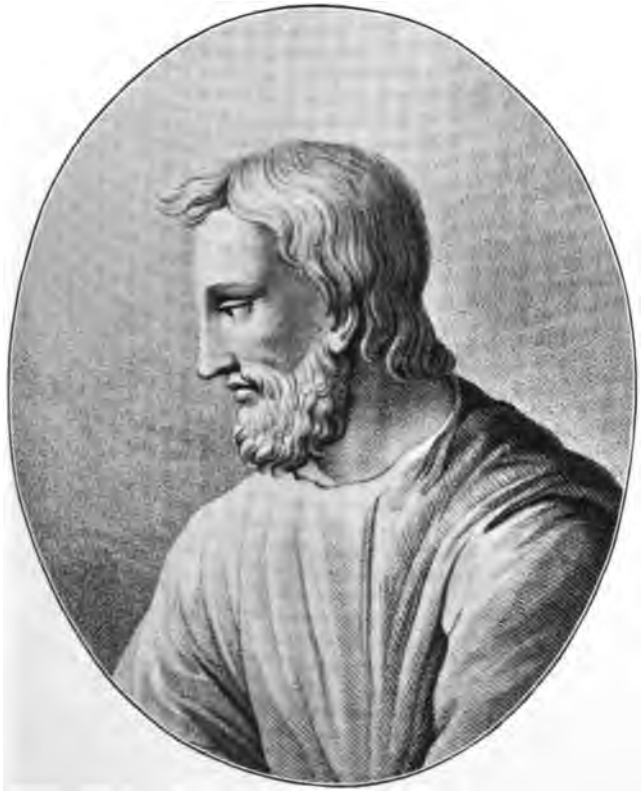

Visconti, Iconographie grecque. J. Cederquist aut.

Pedanios Dioscorides Anazarbæus,
* in Asia Minore (Cilicia), vixit in sæculo I:mo p. Chr. nat., floruit circa annum 77.

Digitized by Google

Digitized by Google

J. Cederquist ad xylog. veterem zincot.

Cajus Plinius Secundus major,
* in Italia 23 p. Chr. nat., † ibidem 79.

Digitized by Google

Digitized by Google

Giov. Angelico pinx. Manz' Kunstverl. sculp. J. Cederquist aut.

Albertus Magnus, nobil. **de Bollstatt,**
* in Germania 1193, † ibidem 1280.

Digitized by Google

Digitized by Google

J. Cederquist (ad xylog. veterem) zincot.

Otto Brunfels, latine **Otho Brunfelsius,**
46 annos natus;
* in Germania 1488, † in Helvetia 1534.

Digitized by Google

Digitized by Google

J. Cederquist (ad chalcog. veterem) zincot.

Hieronymus Bock, latine **Hieronymus Tragus,**
* in Germania 1498, † ibidem 1554.

Digitized by Google

Digitized by Google

J. Cederquist (ad xylog. veterem) zincot.

Leonhard Fuchs, latine **Leonhartus Fuchsius,**
48 annos natus;
* in Germania 1501, † ibidem 1566.

Digitized by Google

Digitized by Google

de Bry sculp. J. Cederquist zincot.

Konrad Gesner, latine **Conradus Gesnerus,**
* in Helvetia 1516, † ibidem 1566.

Digitized by Google

Digitized by Google

J. Cederquist autot.

Rembert Dodoëns, latine **Rembertus Dodonæus,**
35 annos natus;
* in Belgio 1517, † in Hollandia 1585.

Digitized by Google

Digitized by Google

G. Zocchi del. F. Allegrini sculp. J. Cederquist autot.

Andrea Cesalpino, latine **Andreas Cæsalpinus,**
* in Italia 1519, † ibidem 1603.

Digitized by Google

Digitized by Google

J. Cederquist (ad chalcog. veterem) zincot.

Charles de l'Escluse, latine **Carolus Clusius,**
75 annos natus;
* in Gallia 1525, † in Hollandia 1609.

Digitized by Google

Digitized by Google

J. Cederquist ad chalcog. contemporaneam) autot.

Kaspar Bauhin, latine **Casparus Bauhinus,**
54 annos natus;
* in Helvetia 1560, † ibidem 1624.

Digitized by Google

Digitized by Google

Summan pinx. R. White sculp. J. Cederquist autot.

Robert Morison,

* in Britannia (Scotia) 1620, † in Britannia 1683.

Digitized by Google

Digitized by Google

J. Cederquist autot.

Marcello Malpighi,
* in Italia 1627, † ibidem 1694.

Digitized by Google

Digitized by Google

H. Meyer sculp. J. Cederquist autot.

John Ray, latine **Johannes Rajus,**
* in Britannia 1627, † ibidem 1705.

Digitized by Google

Digitized by Google

J. Cardon lith. J. Cederquist autot.

Olof Rudbeck den äldre, latine **Olaus Rudbecklus** pater,
* in Suecia 1630, † ibidem 1702.

Digitized by Google

Digitized by Google

Newton sculp. J. Cederquist autot.

Nehemiah Grew,
* in Britannia 1641, † ibidem 1712.

Digitized by Google

Digitized by Google

J. Ch. Böcklen sculp. J. Cederquist autot.

Augustus Quirinus Rivinus, germanice **Bachmann,**
52 annos natus;
* in Germania 1652, † ibidem 1723.

Digitized by Google

Digitized by Google

Maulet del. Pigeot sculp. J. Cederquist zincot.

Joseph Pitton de Tournefort,
* in Gallia 1656, † ibidem 1708.

Digitized by Google

Digitized by Google

J. Ch. Dehne sculp. J. Cederquist autot.

Rudolf Jacob Camerarius,
* in Germania 1665, † ibidem 1721.

Digitized by Google

Digitized by Google

F. Coates pinx. Hopwood sculp. J. Cederquist autot.

Stephen Hales,
* in Britannia 1677, † ibidem 1761.

Digitized by Google

Digitized by Google

J. Heath sculp. J. Cederquist autot.

Johann Jacob Dillenius, anglice **John James D.,**
* in Germania 1687. † in Britannia 1747.

Digitized by Google

Digitized by Google

Drouais père pinx. Demanne lith. J. Cederquist autot.

Henri Louis Du Hamel du Monceau,
* in Gallia 1700, † ibidem 1781.

Digitized by Google

Digitized by Google

J. H. Scheffel (?) pinx. A. Dahlgren phot. J. Cederquis

Carl (latine **Carolus**) **Linnæus,** nobilit. **von Linné,**
48 annos natus;
* in Suecia 1707, † ibidem 1778.

Digitized by Google

Digitized by Google

E. F. Handmann pinx. P. A. Tardieu sculp. J. Cederquist autot.

Albrecht Haller, nobilit. **von Haller,**
* in Helvetia 1708, † ibidem 1777.

Digitized by Google

Digitized by Google

J. Kreitzinger pinx. J. C. Krüger sculp. J. Cederquist autot.

Nicolaus Joseph Jacquin,
baronis nomine, **von Jaquin,** ornatus;
* in Hollandia 1727, † in Austria 1817.

Digitized by Google

Digitized by Google

W. H. Schnorr von Karolsfeld sculp. J. Cederquist autot.

Johann Hedwig,
* in Hungaria 1730, † in Germania 1799.

Digitized by Google

Digitized by Google

Th. Mayenhofen photolith. J. Cederquist autot.

Jan Ingen-Housz,
* in Hollandia 1730, † in Britannia 1799.

Digitized by Google

Digitized by Google

J. Cederquist ad lithographiam autot.

Joseph Gottlieb Koelreuter,
* in Germania 1733, † ibidem 1806.

Digitized by Google

Digitized by Google

Ambroise Tardieu sculp. J. Cederquist autot.

Peter Simon Pallas,
* in Germania 1741, † ibidem 1811.

Digitized by Google

Digitized by Google

J. G. Ruckman sculp. J. Cederquist autot.

Anders Jahan Retzius,
* in Suecia 1742, † ibidem 1821.

Digitized by Google

Digitized by Google

C. Westermayr sculp. J. Cederquist autot.

Carl Peter Thunberg,
* in Suecia 1743, † ibidem 1828.

Digitized by Google

Digitized by Google

A. de Vaux-Bidon del. J. Cederquist ad lithographiam autot.

Jean Baptiste Pierre Antoine Monnet de Lamarck,
* in Gallia 1744, † ibidem 1829.

Digitized by Google

Digitized by Google

Thevenin pinx. Evans sculp. J. Cederquist autot.

Antoine Laurent de Jussieu,
* in Gallia 1748, † ibidem 1836.

Digitized by Google

Digitized by Google

Ambroise Tardieu sculp. J. Cederquist autot.

Martin Rasmussen Vahl,
* in Norvegia 1749, † in Dania 1804.

Digitized by Google

Digitized by Google

J. G. Ruckman sculp. J. Cederquist autot.

Erik Acharius,
* in Suecia 1757, † ibidem 1819.

Digitized by Google

Digitized by Google

J. Borth lith. J. Cederquist autot.

Louis Marie Aubert Du Petit-Thouars,
64 annos natus;
* in Gallia 1758, † ibidem 1831.

Digitized by Google

Digitized by Google

J. Cederquist ad chalcographiam autot.

Olof Swartz,
* in Suecia 1760, † ibidem 1818.

Digitized by Google

Digitized by Google

Steuben pinx. Forster sculp. J. Cederquist autot.

Friedrich Wilhelm Alexander von Humboldt, liber baro,
* in Germania 1769, † ibidem 1859.

Digitized by Google

Digitized by Google

R. Hoffman lith. J. Cederquist autot.

Aimé Jacques Alexandre Bonpland,
* in Gallia 1773, † in Argentina 1858.

Digitized by Google

Digitized by Google

N. Mandelgren lith. J. Cederquist autot.

Robert Brown,

* in Britannia (Scotia) 1773, † in Britannia (Anglia) 1858.

Digitized by Google

Digitized by Google

Ambroise Tardieu sculp. J. Cederquist autot.

Charles François Brisseau-Mirbel,
* in Gallia 1776, † ibidem 1854.

Digitized by Google

Digitized by Google

Laurens del. Boehm lith. J. Cederquist autot.

Augustin Pyramus de Candolle,
* in Helvetia 1778, † ibidem 1841.

Digitized by Google

Digitized by Google

A. Dahlgren picturam oleatam phot. J. Cederquist autot.

Georg Wahlenberg,
* in Suecia 1780, † ibidem 1851.

Digitized by Google

Digitized by Google

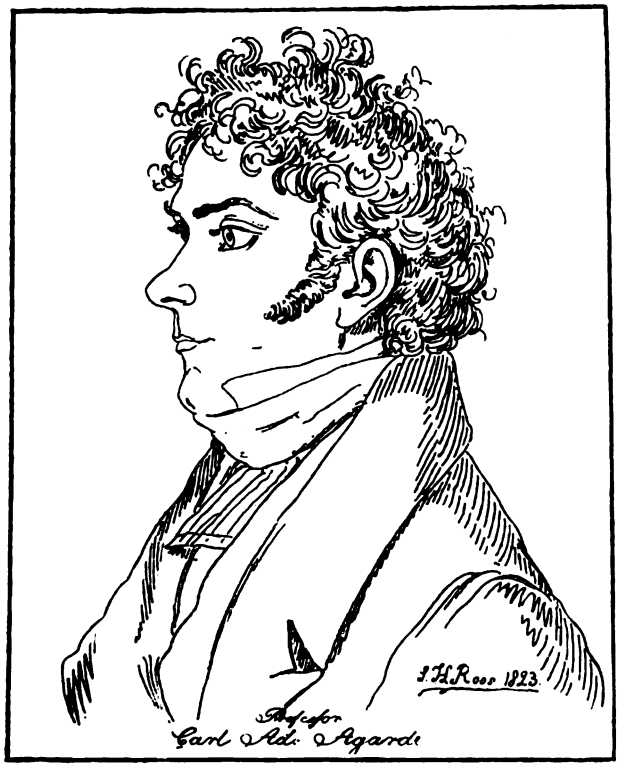

L. H. Roos af Hjelmsäter del. & sculp. J. Cederquist zincot.

Carl Adolf Agardh,
38 annos natus;
* in Suecia 1785, † ibidem 1859.

Digitized by Google

Digitized by Google

Maull & Polyblank phot. J. Cederquist ad lithographiam autot.

William Jackson Hooker,
c:a 72 annos natus;
* in Britannia 1785, † ibidem 1865.

Digitized by Google

Digitized by Google

E. Bærentzen & Co. lith. J. Cederquist autot.

Joachim Frederic Schouw,
* in Dania 1789, † ibidem 1852.

Digitized by Google

Digitized by Google

C. Vogel von Vogelstein del. C. Lutherer lith. J. Cederquist autot.

Heinrich Gottlieb Ludwig Reichenbach,
* in Germania 1793, † ibidem 1879.

Digitized by Google

Digitized by Google

J. Cardon del. & lith. J. Cederquist autot.

Elias Magnus Fries,
46 annos natus;
* in Suecia 1794, † ibidem 1878.

Digitized by Google

Digitized by Google

Merz del. I. Kuhn sculp. J. Cederquist autot.

Carl Friedrich Philipp von Martius,
* in Germania 1794, † ibidem 1868.

Digitized by Google

Digitized by Google

Maurin lith. J. Cederquist autot.

Achille Richard,
* in Gallia 1794, † ibidem 1852.

Digitized by Google

Digitized by Google

J. Cederquist autot.

Joseph Henri Léveillé,
* in Gallia 1796, † ibidem 1870.

Digitized by Google

Digitized by Google

J. H. Maguire del. J. Cederquist autot.

John Lindley,
50 annos natus;
* in Britannia 1799, † ibidem 1865.

Digitized by Google

Digitized by Google

L. Dickinson pinx. J. Cederquist autot.

George Bentham,
70 annos natus;
* in Britannia 1800, † ibidem 1884.

Digitized by Google

Digitized by Google

F. Kaiser lith. J. Cederquist autot.

Franz Xaver Unger,
* in Austria 1800, † ibidem 1870.

Digitized by Google

Digitized by Google

Lemercier & Co. phot. J. Cederquist

Adolphe Theodore Brongniart,
* in Gallia 1801, † ibidem 1876.

Digitized by Google

Digitized by Google

Bertsch & Araud phot. R. Hoffman lith. J. Cederquist autot.

Jean Baptiste Joseph Dieudonné Boussingault,
c:a 55 annos natus;
* in Gallia 1802, † ibidem 1887.

Digitized by Google

Digitized by Google

Meinetzberger sculp. J. Cederquist autot.

Stefan Ladislaus Endlicher,
* in Hungaria 1804, † in Austria 1849.

Digitized by Google

Digitized by Google

J. Cederquist ad siderographiam autot.

Matthias Jakob Schleiden,
* in Germania 1804, † ibidem 1881.

Digitized by Google

Digitized by Google

L. Haase & Co. phot. J. Cederquist autot.

Alexander Braun,
56 annos natus;
* in Germania 1805, † ibidem 1877.

Digitized by Google

Digitized by Google

Hampfstängel phot. R. Hoffmann lith. J. Cederquist autot.

Hugo von Mohl,
c:a 53 annos natus;
* in Germania 1805, † ibidem 1872.

Digitized by Google

Digitized by Google

Vuagnat phot. J. Cederquist autot.

Alphonse Louis Pierre Pyramus de Candolle,
c:a 60 annos natus;
* in Gallia 1806, † in Helvetia 1893.

Digitized by Google

Digitized by Google

A. Scharff sculp. J. Cederquist autot.

Friedrich Traugott Kützing,
80 annos natus;
* in Germania 1807, † ibidem 1893.

Digitized by Google

Digitized by Google

J. Cameron phot. J. Cederquist autot.

Charles Robert Darwin,
* in Britannia 1809, † ibidem 1882.

Digitized by Google

Digitized by Google

J. Cederquist ad xylographiam zincot.

Oswald Heer,
* in Helvetia 1809, † ibidem 1883.

Digitized by Google

Digitized by Google

Nadar phot. J. Cederquist autot.

Edmond Pierre Boissier,
c:a 55 annos natus;
* in Helvetia 1810, † ibidem 1885.

Digitized by Google

Digitized by Google

E. Bierstadt heliot. J. Cederquist autot.

Asa Gray,

* in Civitatibus Unitis Americæ 1810, † ibidem 1888.

Digitized by Google

Digitized by Google

F. W. Burton pinx. T. Holl sculp. J. Cederquist autot.

William Henry Harvey,
* Hibernia 1811, † in Brittania 1866.

Digitized by Google

Digitized by Google

B. A. Lindgren phot. J. Cederquist autot.

Jacob Georg Agardh,
80 annos natus;
* in Suecia 1813, † ibidem 1901.

Digitized by Google

Digitized by Google

J. Cederquist ad chalcographiam autot.

Heinrich Rudolf August Grisebach,
* in Germania 1814, † ibidem 1879.

Digitized by Google

Digitized by Google

J. Cederquist ad photographiam autot.

Eduard August Regel, nobilit. **von Regel,**
c:a 50 annos natus;
* in Germania 1815, † in Rossia 1892.

Digitized by Google

Digitized by Google

J. Cederquist autot.

Louis René Tulasne,
* in Gallia 1815, † ibidem 1885.

Digitized by Google

Digitized by Google

W. J. Hawker phot. J. Cederquist autot.

Joseph Dalton Hooker,
78 annos natus;
* in Britannia 1817.

Digitized by Google

Digitized by Google

J. Cederquist ad heliotypiam autot.

Carl Wilhelm Naegeli, nobilit. **von Naegeli,**
50 annos natus;
* in Helvetia 1817, † in Germania 1891.

Digitized by Google

Digitized by Google

Ulric Grob phot. J. Cederquist autot.

Gustave Adolphe Thuret,
c:a 50 annos natus;
* in Gallia 1817, † ibidem 1875.

Digitized by Google

Digitized by Google

J. Cederquist ad autotypiam autot.

William Nylander,
* in Fennia 1822, † in Gallia 1899.

Digitized by Google

Digitized by Google

P. Petit phot. J. Cederquist autot.

Louis Pasteur,
* in Gallia 1822, † ibidem 1895.

Digitized by Google

Digitized by Google

E. Lange phot. J. Cederquist autot.

Wilhelm Friedrich Benedict Hofmeister,
c:a 43 annos natus;
* in Germania 1824, † ibidem 1877.

Digitized by Google

Digitized by Google

J. Cederquist ad xylographiam autot.

Nathanael Pringsheim,
* in Germania 1824, † ibidem 1894.

Digitized by Google

Digitized by Google

J. Cederquist ad xylographiam autot.

Nathanael Pringsheim,
* in Germania 1824, † ibidem 1894.

Digitized by Google

Digitized by Google

R. Wendel del., Troedel & Co. lith. J. Cederquist autot.

Ferdinand Jakob Heinrich Mueller, baronis nomine, **von Mueller,** ornatus;
* in Germania 1825, † in Australia 1896.

Digitized by Google

Digitized by Google

F. Felbinger phot. J. Cederquist autot.

Carl Johan Iwanowitj Maximowicz,
* in Rossia 1827, † ibidem 1891.

Digitized by Google

Digitized by Google

Ulric Grob phot. J. Cederquist autot.

Jean Baptiste Edouard Bornet,
c:a 35 annos natus;
* in Gallia 1828.

Digitized by Google

Digitized by Google

M. Spiegel phot. J. Cederquist autot.

Ferdinand Julius Cohn,
c:a 33 annos natus;
* in Germania 1828, † ibidem 1898.

Digitized by Google

Digitized by Google

J. C. Schaarwachter phot. J. Cederquist autot.

Simon Schwendener,
70 annos natus;
* in Helvetia 1829.

Digitized by Google

Digitized by Google

J. Grimm phot. J. Cederquist autot.

Heinrich Anton de Bary,
46 annos natus;
* in Germania 1831, † ibidem 1888.

Digitized by Google

Digitized by Google

J. Cederquist ad xylographiam zincot.

Anton R. Kerner, nobilit. **Kerner von Marilaun,**
* in Austria 1831, † ibidem 1898.

Digitized by Google

Digitized by Google

Dauthendey phot. J. Cederquist autot.

Julius Sachs, nobilit. **von Sachs,**
c:a 54 annos natus;
* in Germania 1832, † ibidem 1897.

Digitized by Google

Digitized by Google

Székely phot. J. Cederquist autot.

Julius Wiesner,
39 annos natus;
* in Austria 1838.

Digitized by Google

Digitized by Google

F. Hundt phot. J. Cederquist autot.

Oscar Brefeld,
39 annos natus;
* in Germania 1839.

Digitized by Google

Digitized by Google

Fr. Riise phot. J. Cederquist autot.

Johannes Eugenius Bülow Warming,
61 annos natus;
* in Dania 1841.

Digitized by Google

Digitized by Google

J. Cederquist ad heliographiam autot.

Adolf Engler,
* in Germania 1844.

Digitized by Google

Digitized by Google

Schneider phot. J. Cederquist autot.

Eduard Adolf Strasburger,
58 annos natus;
* in Rossia (Polonia) 1844.

Digitized by Google

Digitized by Google

C. Bellach phot. J. Cederquist autot.

Wilhelm Pfeffer,
54 annos natus;
* in Germania 1845.

Digitized by Google

Digitized by Google

Wegner & Motter phot. J. Cederquist autot.

Hugo de Vries,
56 annos natus;
* in Hollandia 1848.

Digitized by Google

Digitized by Google

A. Dahllöf phot. J. Cederquist autot.

Axel Gabriel Nathorst,
53 annos natus;
* in Suecia 1850.

Digitized by Google

Digitized by Google

Henshel & Wood phot. J. Cederquist autot.

John Merle Coulter,
52 annos natus;
* in China 1851.

Digitized by Google

Digitized by Google

Woodbury & Page phot. J. Cederquist autot.

Melchior Treub,
42 annos natus;
* in Hollandia 1851.

Digitized by Google

Digitized by Google

E. Ladrey phot. J. Cederquist autot.

Gaston Bonnier,
* in Gallia 1853.

Digitized by Google

Digitized by Google

F. Müller phot. J. Cederquist autot.

Karl Eberhard Goebel,
48 annos natus;
* in Germania 1855.

Digitized by Google

Digitized by Google

Digitized by Google

Digitized by Google

CATALOGUS

ICONOTHECÆ BOTANICÆ

HORTI BERGIANI STOCKHOLMIENSIS.

Digitized by Google

Digitized by Google

Catalogus Illustratus

Iconothecæ Botanicæ Horti Bergiani Stockholmiensis

notulis biographicis adjectis.

Index rerum. Innehållsförteckning.

			Pag.
Företal. Præfatio.			XIII.
Enumeratio imaginum. Porträttförteckning.			
Series		N:ris.	
S.	**Suecia, Sverige, Sverige,** Schweden, Sweden, Suède, Suézia	1—677.	1.
Ae.	**Aegyptus, Egypten, El Misr,** Aegypten, Egypt, Egypte, Egitto		62.
Af.	**Africa orientalis germanica, Tyska Östafrika, Deutsch Ostafrika**		62.
Al.	**Algeria vel Mauritania, Alger vel Algeriet, Algérie,** Algerien, Algiers, Algérie, Algeri vel Algérie	1—5.	63.
Ar.	**Argentina, Argentinska republiken, Republica Argentina,** Argentinien, Argentine Republic, République Argentine, Confederazione Argentina	1—5.	64.
Au.	**Austria, Österrike, Oesterreich,** Oesterreich, Austria, Autriche, Austria	1—57.	65.
Be.	**Belgium, Belgien, Belgique et België,** Belgien, Belgium, Belgique, Belgica	1—11.	73.
Br.	**Britannia et Hibernia, Storbritannien och Irland, Great Britain and Ireland,**		

Digitized by Google

Series		N:ris.	Pag.
	Grossbrittanien und Irland, Great Britain and Ireland, Grande-Bretagne et Irlande, Gran Bretagna e Irlanda	1—62.	75.
Ca.	**Canada, Kanada, Dominion of Canada,** Canada, Dominion of Canada, Canada (Nouvelle-France), Canada		84.
C. B. S.	**Caput Bonæ Spei, Kaplandet, Cape Colony,** Kapland, Cape Colony, Cap-de-Bonne-Espérance	1—2.	84.
Chl.	**Chile, Kile, Chile,** Chili, Chile, Chili, Chili		84.
Cha.	**China vel Sinæ, Kina, Tsjung-kue vel Thai-tsing-kue,** China, China, Chine, China	1—2.	85.
Co.	**Coloniæ Unitæ Australiæ, Australien, Commonwealth of Australia,** Australien, Commonwealth of Australia, Australie, Australia	1—2.	85.
Da.	**Dania, Danmark, Danmark,** Dänemark, Denmark, Danemark, Danimarca	1—47.	86.
Eq.	**Equatoria, Ekuador, Republica del Ecuador,** Ecuador, Ecuador, République de l'Équateur, Equatoria		91.
Fe.	**Fennia, Finland, Finland et Suomi,** Finnland, Finland, Finlande, Finlandia	1—34.	92.
Ga.	**Gallia, Frankrike, France,** Frankreich, France, France, Francia	1—218.	95.
Ge.	**Germania, Tyskland, Deutschland,** Deutschland, Germany, Allemagne, Germania	1—369.	117.
Gr.	**Græcia, Grekland, Hellas,** Griechenland, Greece, Grèce, Grécia	1—9.	158.
He.	**Helvetia, Schweiz, Schweiz et Suisse et Svizzera,** Schweiz, Switzerland, Suisse, Svizzera	1—72.	159.
Hi.	**Hispania, Spanien, Espagna,** Spanien, Spain, Espagne, Spagna	1—3.	166.
Ho.	**Hollandia (Batavia), Holland (Nederländerna), Nederland,** Niederlande, Netherlands, Pays-Bas, Olanda	1—21.	167.
Hu.	**Hungaria, Ungern, Magyarorszag,** Ungarn, Hungary, Hongrie, Ungheria	1—11.	170.
In.	**India, Ostindien, India,** Brittisch Ostindien, India, Indes Orientales Anglaises, Indie Orientale	1—2.	172.

Digitized by Google

Series		N:ris.	Pag.
In. G.	**India gallica, Franska Indien, Indes Françaises**	1.	172.
In. H.	**India hollandica, Nederländska Ostindien, Nederlandsch Oost-Indie,** Niederländisch Ost-Indien, Dutch East-Indies, Indes Orientales Néerlandaises	1—6.	173.
It.	**Italia, Italien, Italia,** Italien, Italy, Italie, Italia	1—41.	174.
Ja.	**Japonia, Japan, Dai Nippon,** Japan, Japan, Japon, Giappone	1—5.	182.
Lu.	**Lusitania, Portugal, Portugal,** Portugal, Portugal, Portugal, Portogallo		182.
No.	**Norvegia, Norge, Norge,** Norwegen, Norway, Norvège, Norwegia	1—30.	183.
N. C.	**Nova Caledonia, Nya Kaledonien, Nouvelle-Calédonie,** Neu Kaledonien, New Caledonia, Nouvelle-Calédonie, Nuova Caledonia		186.
N. Z.	**Nova Zelandia, Nya Zeeland, New Zealand,** Neuseeland, New Zealand, Nouvelle-Zélande, Nuova Zelanda	1—2.	186.
Pa.	**Paraguaria, Paraguay, República del Paraguay,** Paraguay, Paraguay, Paraguay, Paraguai		186.
Ro.	**Rossia, Ryssland, Rossia,** Russland, Russia, Russie, Rossia	1—22.	187.
Tu.	**Turcia, Turkiet, Devlet-i-Osmanîje,** Türkei, Turkey, Turquie, Turchia		190.
U. S. A.	**Civitates Unitæ Americæ Borealis, Nordamerikas Förenta Stater, United States of America,** Vereinigte Staaten von Nordamerika, United States of America, États-Unis de l'Amerique, Stati Uniti dell' America Settentrionale	1—91.	191.
U. Br.	**Civitates Unitæ Brasiliæ, Brasilien, Estados Unidos do Brazil,** Brasilien, Brasil, Brésil, Brasile	1—4.	203.
Ur.	**Uruguaria, Uruguay, República Oriental del Uruguay,** Uruguay, Uruguay, Uruguay, Uruguai		204.
Ze.	**Zeylona vel Taprobane, Ceylon, Ceylon,** Ceylon, Ceylon, Ceylan	1—4.	204.

Digitized by Google

Pag.

Additamentum I. Tillägg I. ..... 205.

Additamentum II. Tillägg II. ..... 206.

Explicatio abbreviationum. Förklaring af förkortningarne ..... 215.

Enumeratio alphabetica auctorum botanicorum. Register öfver de botaniska författarne ..... 227.

Enumeratio alphabetica hominum in »Appendicibus» memoratorum. Förteckning öfver personer, upptagna i »Appendices». ..... 244.

Digitized by Google

Företal.

(Præfatio.)

I företalet till Catalogus Illustratus Iconothecæ Botanicæ år 1903 uttalades af undertecknad den förhoppningen, att det skulle blifva honom möjligt att någon gång i framtiden utgifva ett supplement till nämnda katalog. Ingalunda kunde han då ana, att icke endast ett supplement utan en ny volym — i omfång öfverträffande den förra — inom mindre än två och ett halft år skulle komma att se dagen. Att detta blifvit möjligt beror i främsta rummet på det oväntadt stora intresse, hvarmed katalogen blifvit mottagen af den botaniska allmänheten. Detta intresse har nämligen, bland annat, gifvit sig uttryck uti synnerligen talrika och värdefulla gåfvor till det Bergianska botaniska ikonoteket.

Bland dessa gåfvor bör i främsta rummet nämnas en af docenten *Robert Fries*, som skänkt ej mindre än 186 fotografiska botanistporträtt från 1850-, 60- och 70-talen ur den samling, som, härstammande från hans farfader professor *Elias Fries* och hans fader professor *Th. M. Fries*, nu äges af honom. Uti denna samling funnos talrika originalporträtt af äldre, framstående botanister — utländingar såväl som svenskar — som svårligen från annat håll kunnat erhållas.

Andra betydande samlingar hafva förärats af direktör *J. Briquet* (Genève), doktor *J. Brunchorst* (Bergen), doktor *O. R. Fries*, Sir *Joseph D. Hooker* (Sunningdale), adjunkt *T. O. B. N. Krok*, professor *G. Lagerheim* och professor *T. Tullberg*.

Gåfvor af porträtt hafva ytterligare influtit från docent *J. Abromeit* (Königsberg), professor *E. Almquist*, docent *G. Andersson*, professor *F. Ardissone* (Milano), professor *F. W. Ch. Areschoug*, professor *G. F. Atkinson* (Ithaca, N. Y.), konservator *E. Autran* (Buenos Aires), apotekare *J. S. Baagöe* (Næstved), kandidat *S. Birger*, doktor *R. Boldt* (Helsingfors), doktor *E. Bonnet* (Paris), doktor *O. F. Borge*, professor *A. Borzì* (Palermo), president *E. Brainerd* (Middelbury, Vt.), rektor *M. Brenner* (Helsingfors), professor *G. Briosi* (Pavia), bibliotekarien *F. Börgesen* (Kjöbenhavn), docent *A. K. Cajander* (Helsingfors), professor *D. H. Campbell* (Stanford University, Cal.), oberlandesgerichtsrath *H. Christ* (Basel), doktor *L. Cockayne* (Wellington, Nya Zeeland), professor *H. W. Conwentz*

Digitized by Google

(Berlin), professor *C. E. Correns* (Leipzig), professor *J. M. Coulter* (Chicago, Ill.), kandidat *C. G. Dahl*, amanuens *H. Dahlstedt*, bibliotekarie *Mary A. Day* (Cambridge, Mass.), herr *Th. A. Delacour* (Paris), bibliotekarie *P. Dorvaux* (Paris), professor *W. R. Dudley* (Stanford University, Cal.) lektor *K. F. Dusén*, ingeniör *P. Dusén*, doktor *G. Eisen* (San Francisco, Cal.), artist *A. Ekblom*, lektor *J. Erikson*, professor *J. Eriksson*, doktor *M. L. Fernald* (Cambridge, Mass.), herr *M. F. T. Freidenfelt*, professor *Th. M. Fries*, doktor *A. F. M. Glaziou* (Le Bouscat, Gironde), professor *K. Goebel* (München), doktor *J. M. Greenman* (Cambridge, Mass.), doktor *A. Y. Grevillius* (Kempen am Rhein), doktor *J. A. Harris* (St. Louis, Mo.) professor *J. W. Harshberger* (Philadelphia), lektor *J. T. Hedlund*, licentiat *G. H. Hellsing*, rektor *J. Henriksson*, Herbier *Cosson* et *Durand* (Paris), professor *H. T. Holm* (Washington), kyrkoherde *B. Högrell*, professor *D. S. Johnson* (Baltimore, Md.), professor *H. O. Juel*, professor *B. Jönsson*, lektor *N. C. Kindberg*, professor *F. R. Kjellman*, doktor *H. Klebahn* (Hamburg), assistent *A. Klöcker* (Kjöbenhavn), statsrådet *K. R. Kupffer* (Riga), läroverksrådet *N. G. W. Lagerstedt*, professor *F. von Leydig* (Würzburg), amanuensen *H. Lindberg* (Helsingfors), assistent *E. J. Lemmermann* (Bremen), fru *A. Lindberg*, född *Örtenblad*, professor *C. A. M. Lindman*, docent *W. Magnus* (Berlin), lektor *G. Malme*, pastor *R. Matsson*, professor *S. Murbeck*, doktor *Hj. Möller*, professor *A. G. Nathorst*, kanslisekreterare *S. Nordström* (två Linné-medaljer), licentiat *C. O. G. Norén*, professor *J. P. Norrlin* (Helsingfors), professor *P. H. Olsson-Seffer* (Stanford University, Cal.), museiinspektor *C. E. H. Ostenfeld* (Kjöbenhavn), professor *J. A. Palmén* (Helsingfors), professor *G. J. Peirce* (Stanford University, Cal.), professor *H. Potonié* (Berlin), doktor *C. G. Pringle* (Charlotte, Vt.), professor *J. Reinke* (Kiel), assistent *Thekla Resvoll* (Kristiania), professor *M. G. Retzius*, professor *B. L. Robinson* (Cambridge, Mass.), docent *R. Sernander* kandidat *H. G. Simmons*, kandidat *C. J. F. Skottsberg*, doktor *S. Sommier* (Firenze), lektor *K. Starbäck*, professor *E. Strasburger* (Bonn), docent *N. E. Svedelius*, professor *R. Thaxter* (Cambridge, Mass.), professor *W. Trelease* (St. Louis, Mo.), professor *E. Tschermak* (Wien), amanuens *T. Vestergren*, professor *H. de Vries* (Amsterdam), professorskan *A. Weber van Bosse* (Eerbeek), fru *A. Wester*, född *Olbers*, professor *N. Wille* (Kristiania), licentiat *H. Witte*, kandidat *H. Wittrock* och amanuens *A. H. Östergren*.

Fotografiska originalporträtt till kopiering hafva såsom lån erhållits af professor *F. W. Ch. Areschoug*, doktor *O. F. Borge*, professor *K. Goebel*, Herbier *Cosson* et *Durand* (ett stort antal, genom förmedling af professor *S. Murbeck*), professor *P. Hennings* och professor *N. Wille*.

Till alla här ofvan nämnda anhåller jag att å Bergianska Stiftelsens vägnar få uttala ett hjärtligt tack.

Ett antal af omkr. 650 porträtt i koppargravyr, stålgravyr, xylografi, litografi, heliogravyr, heliotypi, autotypi och fototypi hafva anskaffats från bok- och konsthandlare i Sverige och utlandet. Dessa — liksom klichéerna till de i nu föreliggande volym meddelade 406 autotypi-porträtten — äro en gåfva af professor Bergianus.

Digitized by Google

Ikonotekets samtliga bilder utgöra för närvarande ett antal af **4083.** Af dessa äro 3743 botanistporträtt samt 340 »Appendix»-bilder [1]).

De **3743** botanist-porträtten fördela sig på de särskilda länderna på följande sätt.

	Antal porträtt.
Sverige (Suecia, Schweden, Sweden, Suède)	1455.
Tyskland (Germania, Deutschland, Germany, Allemagne)	686.
Frankrike (Gallia, Frankreich, France, France)	346.
Storbritannien och Irland (Britannia et Hibernia, Grossbritannien und Irland, Great Britain and Ireland, Grande-Bretagne et Irlande)	194.
Österrike (Austria, Oesterreich, Austria, Autriche)	141.
Italien (Italia, Italien, Italy, Italie)	138.
Nordamerikas Förenta Stater (Civitates Unitæ Americæ Borealis, Vereinigte Staaten von Nordamerika, United States of America, États-Unis de l'Amerique du Nord.)	130.
Schweiz (Helvetia, Schweiz, Switzerland, Suisse)	126.
Danmark (Dania, Dänemark, Denmark, Danemark)	125.
Norge (Norvegia, Norwegen, Norway, Norvège)	99.
Ryssland (Rossia, Russland, Russia, Russie)	62.
Finland (Fennia, Finnland, Finland, Finlande)	57.
Holland (Hollandia, Niederlande, Netherlands, Pays-Bas)	36.
Ungern (Hungaria, Ungarn, Hungary, Hongrie)	30.
Belgien (Belgium, Belgien, Belgium, Belgique)	23.
Grekland (Græcia, Griechenland, Greece, Grèce)	21.
Brasilien (Civitates Unitæ Brasiliæ, Brasilien, Brasil, Brésil)	14.
Japan (Japonia, Japan, Japan, Japon)	7.
Spanien (Hispania, Spanien, Spain, Espagne)	7.
Argentinska republiken (Argentina, Argentinien, Argentine Republic, République Argentine)	6.
Nederländska Ostindien (India hollandica, Niederländisch Ost-Indien, Dutch East-Indies, Indes Orientales Néerlandaises)	6.
Alger (Algeria, Algerien, Algiers, Algérie)	5.
Australien (Coloniæ Unitæ Australiæ, Australien, Commonwealth of Australia, Australie)	5.
Ceylon (Zeylona, Ceylon, Ceylon, Ceylan)	4.
Ostindien (India, Britisch Ost-Indien, India, Indes Orientales Anglaises)	4.
Kaplandet (Caput Bonæ Spei, Kapland, Cape Colony, Cap-de-Bonne-Espérance)	2.
Kina (China, China, China, Chine)	2.
Nya Zeeland (Nova Zelandia, Neuseeland, New Zealand, Nouvelle-Zélande)	2.

[1]) Med Appendix-bilder förstås här: 1:o faksimilen eller annan handskrift af mera framstående botanister, 2:o bilder af ställen och föremål, vid hvilka minnen af dylika forskare äro fästade, samt 3:o porträtt af personer, som genom närmaste släktskap eller intim vänskap varit med sådana förenade. Jämför *Linné*, sid. 28, eller *Goethe*, sid. 131.

Digitized by Google

	Antal porträtt.
Portugal (Lusitania, Portugal, Portugal, Portugal)	2.
Uruguay (Uruguaria, Uruguay, Uruguay, Uruguay)	2.
Egypten (Aegyptus, Aegypten, Egypt, Egypte)	1.
Franska Indien (India gallica, Französisch Indien, French India, Indes Françaises)	1.
Kanada (Canada, Canada, Dominion of Canada, Canada)	1.
Kile (Chile, Chili, Chile, Chili)	1.
Paraguay (Paraguaria, Paraguay, Paraguay, Paraguay)	1.

Härtill kommer 1 tafla af internationel karaktär, nämligen den i »Additamentum I» (sid. 205) upptagna stora gruppbilden, som visar 76 medlemmar af den Botaniska Kongressen i Wien detta år; medlemmarne representerande 16 olika länder.

Ikonotekets 340 Appendix-bilder tillhöra följande länder: Sverige 167 bilder, Tyskland 96, Italien 26, Nordamerikas Förenta Stater 14, Storbritannien och Irland 11, Frankrike 10, Norge 5, Österrike 3, Brasilien 3, Danmark 2, Finland 2 och Australien 1.

Jämför man antalet af ikonotekets bilder nu med antalet bilder, då 1:sta delen af »Catalogus Illustratus» utkom, skall man finna, att detsamma under de gångna $2^1/_3$ åren fullt ut fördubblats. Antalet botanist-afbildningar var nämligen då 1856 och är nu 3743. En ökning med 1887 nummer har sålunda här ägt rum. Tillväxten af Appendix-bilderna är ännu mycket större, nämligen från 18 till 340.

Vilja vi tillse, hvilka botanister som äro rikast representerade i ikonoteket, skola vi finna, att tvenne i detta afseende höja sig långt öfver alla de öfriga. Dessa två äro *Linné* och *Goethe*. *Linné* är nämligen företrädd af ej mindre än 166 porträtt-afbildningar[1]) (hvartill komma 155 Appendix-bilder) och *Goethe* af 124 afbildningar[2]) (samt 71 Appendix-bilder). Af öfriga botanister, som äro mera rikt representerade, må nämnas *Elias Fries* (25 porträtt), *Charles Darwin* (23 d:o) och *Albrecht von Haller* (21 d:o).[3])

De biografiska uppgifterna om de i denna del nytillkomna botanisterna äro dels hämtade ur tryckta arbeten (monografiska biografier och samlingsverk);

[1]) Om *Linné*-porträtt lämnas några meddelanden i "Catalogus Illustratus" 1903, sid. 9—10 och 49—56.

[2]) Uti *Hermann Rolletts* utmärkta arbete "Die Goethe-Bildnisse" Wien 1883 4:o, äro icke mindre än 88 olika bilder af *Goethe* meddelade och utförligt kommenterade. — Att det ej är i sin egenskap af botanist som *Goethe* blifvit så ofta porträtterad, torde ej behöfva påpekas.

[3]) Samlingar af botanist-porträtt hafva under senare tider blifvit anlagda vid flera af Europas botaniska institutioner. Exempelvis må nämnas Royal Gardens i Kew samt botaniska universitetsinstitutionerna i Padova och Kjöbenhavn. Ikonoteket i Padova, om hvars tillväxt institutionsföreståndaren, professor *P. A. Saccardo*, inlagt största förtjänst, är det utan jämförelse rikaste, näst efter det Bergianska. Enligt skriftligt meddelande från professor *Saccardo* räknade det år 1903 omkring 1,500 bilder.

Digitized by Google

dels stödja de sig på direkta skriftliga meddelanden från vederbörande själfva; dels äro de erhållna af speciellt sakkunniga personer.

Hvilka de tryckta arbeten äro, som blifvit rådfrågade, därom kan upplysning erhållas uti 1:sta delen af Catalogus Illustratus sid. 13—14 och 17—25 samt uti nu föreliggande del sid. 215—226.

Direkta uppgifter hafva benäget meddelats af följande botanister: docent *J. Abromeit*, professor *G. F. Atkinson*, konservator *J. F. G. Barratte*, kandidat *S. Birger*, rektor *M. Brenner*, professor *G. Briosi*, bibliotekarien *F. Ch. E. Börgesen*, professor *D. Clos*, doktor *L. Cockayne*, professor *C. Correns*, professor *J. M. Coulter*, ingeniör *P. Dusén*, herr *T. Freidenfelt*, professor *K. Goebel*, licentiat *G. Hellsing*, professor *P. Hennings*, rektor *J. Henriksson*, kyrkoherde *B. Högrell*, professor *D. S. Johnson*, doktor *E. Kleen*, assistent *A. Klöcker*, professor *L. Kny*, statsrådet *K. R. Kupffer*, kandidat *K. E. T. Lagerberg*, professor *F. von Leydig*, amanuens *H. Lindberg*, docent *W. Magnus*, pastor *R. Matsson*, licentiat *C. O. G. Norén*, professor *P. H. Olsson-Seffer*, professor *H. Potonié*, professor *J. Reinke*, assistent *Thekla Resvoll*, kyrkoherde *A. Rudberg*, professor *E. Strasburger*, licentiat *N. O. V. Sylvén*, professor *W. Trelease*, professor *E. Tschermak*, amanuens *T. Vestergren*, professor *H. de Vries*, professorskan *A. A. Weber van Bosse* och amanuens *A. H. Östergren*.

Biografiska upplysningar om en eller flera af de i katalogen upptagna botanisterna hafva på därom framställd begäran benäget lämnats af följande personer: doktorerna *R. Boldt* och *E. Bonnet*, (ett flertal upplysningar), direktör *J. I. Briquet* (likaså), adjunkt *E. Collinder*, öfverbibliotekarien *E. Dahlgren*, bibliotekarien *Mary A. Day* (flera upplysningar), konservator *M. Foslie*, adjunkt *T. O. B. N. Krok* (talrika upplysningar), professor *G. Lagerheim*, professor *C. Lindman*, professor *E. Lönnberg*, professor *P. Magnus*, lektor *G. Malme*, professor *S. Murbeck*, professor *C. F. O. Nordstedt*, professor *P. H. Olsson-Seffer*, docent *G. Tischler*, professor *E. Warming*, kandidat *H. Wittrock* och byråchef *V. Th. Örtenblad*.

Planen för materialets behandling vid katalogiseringen, liksom äfven för bildernas anordning i förvaringsrummen, är väsentligen densamma som förut; hvadan det i dessa afseenden må hänvisas till »Företalet» uti Catalogus Illustratus år 1903. Blott en enda ändring, eller rättare utvidgning, af planen har blifvit vidtagen. Om denna utvidgning och om motiven för densamma må några ord här sägas.

För att sätta fack-botanisterna och i öfrigt den botaniskt intresserade delen af allmänheten i tillfälle att i vidsträcktare mån än hittills varit möjligt tillgodogöra sig den enastående rika botaniska porträttsamling som Bergielunds ikonotek innehåller[1]), har jag beslutit att i denna och eventuellt i en följande del af Catalogus Illustratus, med användande af ikonotekets bildmaterial, meddela porträtt af sådana botaniska forskare, som genom att hafva verkat särskildt fram-

[1]) Härvarande ikonotek omfattar icke endast porträtt, utan äfven bilder af växtdelar, växter och växtsamhällen m. m. Om dessa vid ett annat tillfälle.

Digitized by Google

gångsrikt i sin vetenskaps tjänst borde kunna påräkna ett mera allmänt intresse. Etthundra sådana porträtt ingå såsom helsidsbilder i denna volym, och ytterligare etthundra äro påtänkta till publikation i en kommande. Dessa bilder äro särskildt afsedda att användas vid akademiska föreläsningar samt andra föredrag öfver botanikens historiska utveckling. Botanik är här tagen i sin vidsträcktaste betydelse; omfattande således icke blott den rena vetenskapen utan äfven använd sådan, medicinsk botanik, agrikultur- och hortikulturbotanik etc.

Bilderna äro anordnade i kronologisk ordning och visa berömda växtforskare allt ifrån vetenskapens grundläggning i det gamla Grekland ända in till senaste tid.

De nu i bild återgifna botanisterna fördela sig på de särskilda länderna[1]) på följande sätt.

Till **Grekland** höra:

filosoferna **Aristoteles**[2]), **taflan 1,** (384?—322 före Chr.) och **Theophrastos Eresios**[3]), **tafl. 2,** (370—285 före Chr.), botanikens båda grundläggare, samt **Pedanios Dioskorides**[4]), **tafl. 3,** (i 1:sta århundradet efter Chr.), den inflytelserikaste bland alla tiders medicinska botanister.

Till **Italien** höra:

Cajus Plinius Secundus major[5]), **tafl. 4,** (23—79 efter Chr.), visserligen i det väsentliga blott kompilator, men en synnerligen storslagen sådan, »den förste encyklopedisten». **Andrea Cesalpino**[6]), (1519—1603), den förste egentlige systematikern och morfologen: artificiellt system, byggdt på fruktens beskaffenhet; »prima vera et solida Botanices a fructificatione desumpta fundamenta jecit Cæsalpinus» *Linné*[7]); botanisk och medicinsk fysiolog; filosof.

[1]) Kina är det land, från hvilket de äldsta kända botaniska skrifterna härstamma. De utgöras af växtbeskrifningar i en encyklopedi, som anses leda sitt ursprung från 10:de seklet före Kristus.

[2]) "Fragmente Aristotelischer Phytologie, nach *Wimmers* Ausgabe derselben übersetzt"; af *E. Meyer* uti "Geschichte der Botanik". Bd. I, sid. 94—145. Königsberg 1854. 8:o.

[3]) Bland de talrika latinska *Theophrastos*-editionerna må särskildt nämnas "*Theophrasti Eresii* Opera, quæ supersunt, omnia græca recensuit, latine interpretatus est, indices rerum et verborum absolutissimos adjecit *F. Wimmer*". Paris 1866. 8:o. En tysk öfversättning — af *K. Sprengel* — finnes äfven, men mot dess noggrannhet kunna befogade anmärkningar göras.

[4]) Πεδανίου Διοσκορίδου περὶ ὕλης ἰατρικῆς λόγοι ἕξ.

Af de mångfaldiga, till öfverflöd kommenterade latinska editionerna torde *Sprengels "Pedanii Dioscorides Anazarbei* de materia medica libri quinque" vara den tillförlitligaste. Jämte de latinska finnas öfversättningar till italienska, spanska, franska och tyska. Knappast någon profan författare torde hafva blifvit så mycket studerad och kommenterad som *Dioskorides.*

[5]) "*C. Plinii Secundi* Naturalis Historia. *D. Detlefsen* recensuit. Vol. I—IV. Berolini 1866—71." 8:o.

[6]) *A. Cesalpino.* De plantis libri XVI. Florentiæ 1583. 4:o.

[7]) Uti "Classes Plantarum" sid. 4—31 har *Linné* lämnat en utförlig och synnerligen klar framställning af *Cesalpinos* system.

Digitized by Google

Marcello Malpighi [1]), 1627—1694), växtanatomiens grundläggare (jämte *Nehemiah Grew;* se nedan under Storbritannien och Irland); framstående morfolog och växtfysiolog; banbrytande forskare på motsvarande områden äfven inom zoologien och medicinen.

Tyskland.

Albertus Magnus [2]), **tafl. 5,** (1193—1280); polyhistor: teolog, filosof ocn naturforskare i vidsträckt omfattning; utomordentligt produktiv författare; medeltidens så godt som ende naturforskare af någon betydenhet.

Otto Brunfels, tafl. 6, (1488—1534), **Hieronymus Bock** eller **Tragus, tafl. 7,** (1498—1554) och **Leonhard Fuchs, tafl. 8,** (1501—1566), hedrade med benämningen »patres botanices germanici», såsom de där inledt forskningen på den enda rätta vägen, nämligen noggrann undersökning och trogen afbildning af naturföremålen själfva [3]). Ända dittills — under halfannat årtusende — hade man stannat vid att blindt förlita sig på samt att mer eller mindre spetsfundigt kommentera de gamle, i främsta rummet *Dioskorides* [4]).

Augustus Quirinus Rivinus, tafl. 19, (1652—1723), växtafbildare (på egen bekostnad) i stor skala; systematiker, »corollista» *Linné*, den förste som lät den gamla indelningen i träd, buskar och örter fullständigt bortfalla [5]).

---

[1]) "*Marcelli Malpighii* Anatomes Plantarum Idea" (1679) 1686; med 39 foliotaflor, innehållande sällsynt klara och instruktiva morfologiska bilder (se exempelvis taflorna 1—5 i afhandlingen om frönas groning, "De seminum vegetatione"); de histologiska däremot mindre prisvärda; den samtida forskaren *N. Grew's* vida bättre.

[2]) "*Alberti Magni* ex ordine Prædicatorum de vegetabilibus libri VII, historiæ naturalis pars XVIII. Editionen criticam ab *Ernesto Meyero* coeptam absolvit *Carolus Jessen*. Berolini 1867. 8:o. En utförlig redogörelse för innehållet af arbetets 5 första böcker är lämnad af *E. Meyer* uti hans "Geschichte der Botanik" Bd. IV, sid. 40—77.

[3]) De mest naturtrogna bilderna — vackra helsids-xylografier — lämnas af *Fuchs* uti folianten "De historia stirpium commentarii insignes" 1542. I inledningen till detta arbete gifves första uppslaget till den botanisk-morfologiska nomenklaturen. Hos *Bock* "De stirpium maxime earum quæ in Germania nostra nascuntur, usitatis nomenclaturis propriisque differentiis, neque non temperaturis ac facultatibus, Commentariorum libri tres etc. Argentinæ 1552" kan man skönja en, låt vara svag, ansats till sammanförande af växterna uti naturliga grupper. *Brunfels* ("Herbarum vivæ eicones ad naturæ imitationem summa cum diligentia et arteficio effigiatæ" 1530. Fol.) betecknade i de flesta fall växterna med två ord — exempel: *Lappa major, L. minor, Tilia mas, T. foemina, Nymphæa alba, Nenuphar luteum* — mycket ofta dock blott med ett, såsom före honom varit vanligt — ex: *Allium, Crocus, Amygdalus, Prunus, Pyrus* — någon gång med tre eller fyra — ex.: *Sempervivum minus album, Satyrium 10 et bifolium.* Ungefär på samma sätt gjorde *Bock* och *Fuchs* (samt längre fram *Caspar Banhinus*). Men i mån som antalet af de kända växtformerna ökades, ökades också ordantalet i benämningarna — till 4, 5, 6 eller ännu flera. Så fortgick det i 200 år, tills slutligen genom *Linné* den binära nomenklaturens princip vann allmänt erkännande.

[4]) Bland araberna funnos under medeltiden ej få medicinska växtkännare, dock äfven dessa väsentligen stödjande sig på *Dioskorides.* Den förnämste bland dem var den från Spanien bördige, vidtbereste och mångkunnige läkaren *Ibn-el-Bejtâr* (död 1248), som i sina skrifter visar sig äga kännedom om c:a 1400 växtarter. Till jämförelse må nämnas, att de af *Plinius* uti "Naturalis Historia" anförda växterna kunna uppskattas till ej fullt 1000.

[5]) *A. Q. Rivinus.* Introductio generalis in rem herbarium. Ed. III. Lipsiæ 1720. 12:o. — Ordo plantarum, quæ sunt flore irregulari monopetalo. Cum 126 tab. Lipsiæ 1690. Fol. —

Digitized by Google

Tyskland.

Rudolf Jacob Camerarius, tafl. 21, (1665—1721), sexualitetens upptäckare hos växterna *(Ricinus, Zea, Morus, Mercurialis)*[1]).

Johann Jacob Dillenius, genom födseln tysk, men genom sin hufvudsakliga botaniska verksamhet tillhörande England. Se nedan under Storbritannien och Irland.

Johann Hedwig, tafl. 28, (1730—1799), född i Siebenbürgen; bryologiens grundläggare, framstående mikroskopiker[2]).

Joseph Gottfrid Koelreuter, tafl. 30, (1733—1806), banbrytande fysiolog på befruktningsorganens område, den förste som utförde vetenskapliga hybridiseringsexperiment i stor skala *(Nicotiana paniculata* L. × *rustica* L., m. m. fl.) och som insåg nektarns och insektbesökens betydelse för befruktningen[3]).

Peter Simon Pallas, född i Tyskland, men genom hela sin botaniska verksamhet tillhörande Ryssland. Se nedan under detta land.

Alexander von Humboldt, tafl. 40, (1769—1859), forskningsresande i största skala (Amerika: Mexiko—Peru i 5 år; Asien: Ural och Altai); utmärkt naturskildrare; den förste och främste bland den allmänna växtgeografiens grundläggare[4]); kunskapsrik och vidsynt forskare på den använda botanikens områden.

Ordo plantarum, quæ sunt flore irregulari tetrapetalo. Cum 119 tab. Lipsiæ 1691. Fol. — Ordo plantarum, quæ sunt flore irregulari pentapetalo. Cum 140 tab. Lipsiæ 1699. Fol.

[1]) *Rudolphi Jacobi Camerarii*, Professoris Tubingensis, ad Thesalum, D. Mich. Bernardum Valentini, Professoren Gissensem excellentissimum, de sexu plantarum epistola. Tubingæ, Typis Viduæ Romeii, A. MDCXCIV. 8:o. — Uti den år 1746 utgifna akademiska disputationen "Sponsalia Plantarum" (Præfatio, pag. 3) gör *Linné* följande uttalande: "1695. *Camerarius (Rudolphus Jacobus)* in Epistola de sexu plantarum Tubing. 12:o, primus perspicue demonstravit sexum et generationem".

[2]) *Johann Hedwig.* Fundamentum historiæ naturalis muscorum frondosorum, concernens eorum flores, fructus, seminalem propagationem, adjecta generum dispositione methodica, iconibus illustratis. II voll. cum 20 tab. coloratis. Lipsiæ 1782. 4:o. — Descriptio et adumbratio microscopico-analytica muscorum frondosorum nec non aliorum vegetantium e classe cryptogamica Linnæi novorum dubiisque vexatorum. IV voll. cum 160 tab. color. Lipsiæ 1787—1797. Fol.

[3]) *J. G. Koelreuter.* Vorläufige Nachricht von einigen das Geschlecht der Pflanzen betreffenden Versuchen und Beobachtungen. Leipzig. 1761. 8:o. — Erste Fortsetzung 1763; Zweite Forts. 1764; Dritte Forts. 1766.

[4]) *A. von Humboldt.* Ideen zu einer Physiognomik der Gewächse. Tübingen 1806. 8:o. — *A. von Humboldt* et *A. Bonpland.* Essai sur la géographie des plantes; accompagné d'un tableau physique des régions équinoxiales, fondé sur des mesures exécutées depuis le dixième degré de latitude boréale jusque'au dixième degré de latitude australe pendant des années 1799—1803. Paris 1805. 4:o. — Nova genera et species plantarum, quas in perigrinatione orbis novi collegerunt, descripserunt, partim adumbraverunt *Amatus Bonpland* et *Alexander de Humboldt.* Ex schedis autographis *Amati Bonpland* in ordinem digessit *Carolus Siegesmund Kunth.* Accedunt *Alexandri de Humboldt* notationes ad geographiam plantarum spectantes. I—VII. Cum. 700 tabulis coloratis. Lutetiæ Parisiorum 1815—25. Fol.

Digitized by Google

Tyskland.

H. G. Ludvig Reichenbach, tafl. 49, (1793—1870), skarpsynt florist, mästaren bland botanister i naturtrogen på samma gång som elegant växtporträttering, med pensel så väl som med ritstift [1]).

Carl F. Ph. von Martius, tafl. 51, (1794—1868), forskningsresande (Brasilien, 3 år [2]), framstående reseskildrare; fanerogam-monograf: Palmæ [3]), Agaveæ och Anonaceæ [4]); farmakolog; etnograf; biograf.

Matthias Jakob Schleiden, tafl. 60, (1804—1881), reformatoriskt väckande kritiker af största betydelse; särskildt befordrare af utvecklingshistoriens studium [5]); botanisk populär författare.

Alexander Braun, tafl. 61, (1805—1877), på samma gång idealistisk naturfilosof och skarpsynt naturforskare [6]); cytolog (nakna celler); algolog (encelliga alger och Characéer); morfolog (Schimper—Braunska bladställningsläran).

Hugo von Mohl, tafl. 62, (1805—1872), mikroskopiker, teoretisk såväl som praktisk [7]); växtanatom af sällspord grundlighet och i största omfattning [»protoplasman» [8]), cellväggens struktur och och kemiska beskaffenhet, cellbildningen, särskildt celldelningen [9]), kärlens uppkomst [10]), kärlsträngarnes byggnad

[1]) Endast sonen, *H. G. Reichenbach*, kan i detta hänseende ställas vid hans sida. Tillsammans hafva de åstadkommit ett tafvelverk, Icones Floræ Germanicæ et Helveticæ (med närmare 3000 taflor), som såväl ur estetisk som ur botanisk synpunkt söker sin like. Båda hafva äfven, hvar för sig, skänkt åt vetenskapen andra stora mönster-ikonografier.

[2]) Af *Martius*, som vid forskningsfärdens anträdande var endast 23 år gammal, hemfördes ej mindre än 6000 växtarter.

[3]) *C. F. Ph. von Martius.* Historia naturalis Palmarum. 3 band med mer än 200 taflor. Imperial-folio, 1823—1850; den största bland monografier.

[4]) Uti Flora Brasiliensis sive Enumeratio plantarum in Brasilia hactenus detectarum, quas suis aliorumque botanicorum studiis descriptas et methodo naturali digestas ediderunt *C. Fr. Philippus de Martius*, eoque defuncto successor *Augustus Guilelmus Eichler*. Lipsiæ. 1840—1900. —. Fol. Den största bland floror! Förste redaktören af detta jätte-arbete var *von Martius;* efter honom kom *A. W. Eichler;* och för närvarande (från år 1887) besörjes redaktionen af professor *I. Urban* i Berlin.

[5]) *M. J. Schleidens* hufvudarbete: Die Botanik, als inductive Wissenschaft behandelt. Grundzüge der wissenschaftliche Botanik. Zweite gänzlich umgearbeitete Auflage. Zwei Theile. Leipzig. Engelmann 1845—46. 8:o.

[6]) *Alex. Brauns* hufvudarbeten: Betrachtungen über die Erscheinung der Verjüngung in der Natur, insbesondere in der Lebens- und Bildungsgeschichte der Pflanze. Freiburg im Breisgau. 1849—51. 4:o; samt Das Individuum der Pflanze in seinem Verhältniss zur Species, Generationsfolge, Generationswechsel und Generationsvertheilung der Pflanze. Berlin 1853. 4:o.

[7]) *H. von Mohl.* Mikrographie oder Anleitung zur Kenntniss und zum Gebrauche des Mikroskops. Tübingen 1846. 8:o.

[8]) *H. von Mohl.* Ueber die Saftbewegung im Innern der Zellen. (*von Mohl* und *von Schlechtendal.* Botanische Zeitung 1846.) 4:o. Namnet protoplasma är här af *von Mohl* nybildadt.

[9]) *H. von Mohl.* Ueber die Vermehrung der Pflanzenzellen durch Theilung. Tübingen 1835. 4:o. Omarbetad i Vermischte Schriften Botanischen Inhalts 1845.

[10]) *H. von Mohl.* De Palmarum structura. Cum 16 tab. Monachii 1831. Fol. (Uti *C. F. Ph. Martius.* Genera et species Palmarum.)

Digitized by Google

Tyskland.

och förlopp, hudväfnadernas uppkomst och byggnad [1]); fysiolog (rörelsen hos klätterväxterna [2]) m. m.].

Friedrich Traugott Kützing, tafl. 64, (1807—1893), deskriptiv algolog i vidaste omfattning; upptäckare af kiselskalet hos Diatomacéerna; samvetsgrann och ytterst produktiv växtafbildare [3]).

August Grisebach, tafl. 71, (1814—1879), framstående fanerogammonograf [4]), florist [5]) och isynnerhet fysionomisk växtgeograf [6]).

Eduard Regel, född tysk, men genom sin hufvudsakliga botaniska verksamhet tillhörande Ryssland; se nedan under detta land.

Carl Wilhelm Nägeli, adlad **von Nägeli, tafl. 75,** (1817—1891), född och uppfostrad i Schweiz; matematiskt spekulativ naturforskare på samma gång som skarpsynt, omsiktsfull empiriker; framstående mikroskopiker, såväl teoretisk som praktisk [7]); främsta grundläggare af den utvecklingshistoriska anatomien; såsom cytolog har han påvisat protoplasmans kväfvehalt, cellkärnans allmänna förekomst [8]), cellväggskikten såsom beroende på olika vattenhalt och celldelningens allmännelighet (contra *Schleiden*) [8]); såsom histolog upptäckt matematiskt regelbunden cellväfnadsbildning medelst terminal-cell hos en del hafsalger och mossor samt kärlkryptogamer [9]), och därjämte väsentligen ökat kännedomen om kärlsträngarnes byggnad och förlopp [10]); utvecklingshistorisk systematiker på de

---

[1]) *H. von Mohl.* Untersuchungen über die Entwicklung des Korkes und der Borke auf der Rinde der baumartigen Dicotyledonen. Tübingen 1836. 4:o.

[2]) *H. von Mohl.* Ueber den Bau und das Winden der Ranken und Schlingpflanzen. Mit 13 Tafeln. Tübingen 1827. 4:o. — Prisbelönt skrift, författad af *von Mohl* vid 22 års ålder.

[3]) *F. T. Kützing.* Tabulæ phycologicæ oder Abbildungen der Tange. 20 Band. Nordhausen 1845—70. 8:o. De till flera tusental uppgående bilderna äro alla icke blott tecknade, utan äfven graverade af *Kützing* själf. — Die kieselschaligen Bacillarien oder Diatomaceen. Mit 30 Tafeln. Nordhausen 1844. 4:o.

[4]) *A. Grisebach.* Genera et species Gentianearum adjectis observationibus quibusdam phytogeographicis. Stuttgartiæ et Tubingæ 1839. 8:o.

[5]) *A. Grisebach.* Flora of the British West-Indian Islands. London. 1864. 8:o.

[6]) *A. Grisebach.* Die Vegetation der Erde nach ihrer klimatischen Anordnung. Leipzig 1872. 8:o.

[7]) *C. W. Nägeli.* Die Anwendung des Polarisationsmikroskops auf die Untersuchung der organischen Elementartheile. Mit 7 Tafeln. (Uti Beiträge zur wissensch. Botanik. Heft. 3. Leipzig 1863. 8:o.) — *C. W. Nägeli* und *S. Schwendener.* Das Mikroskop. Theori und Anwendung desselben. I Auflage 1865—67. II Auflage 1877. Leipzig. 8:o.

[8]) *C. W. Nägeli.* Zellkerne, Zellenbildung und Zellenwachsthum bei den Pflanzen. Mit 4 Tafeln. (Zeitschr. für wissensch. Botanik von *Schleiden* und *Nägeli.* Heft. 1 und 3. Zürich 1844 und 1846. 8:o.)

[9]) *C. W. Nägeli.* Wachsthumsgeschichte von Delesseria hypoglossum. Mit 1 Tafel; och Wachsthumsgeschichte der Laub- und Lebermoose. Mit 3 Tafeln. (Zeitschr. f. wiss. Botan. Heft 2. 1845.)

[10]) *C. W. Nägeli.* Das Wachsthum des Stammes und der Wurzel bei den Gefässpflanzen und die Anordnung der Gefässtränge im Stengel. (Beitr. z. wissensch. Botan. Heft 1. 1858.)

Digitized by Google

Tyskland.

lägre algernas område [1]); skarpsinnig utredare af det mest polymorfa fanerogamsläktets, Hieracium, arter och former, med särskild hänsyn till deras uppkomst [2]); uppslagsgifvande bakteriolog [3]); upphofsman till intussusceptionsläran och molekularkonstitutions-hypotesen (»Hypothese über die Molecularconstitution» Nägeli) [4]); fysiolog [5]); spekulativ forskare på härstamningslärans område (contra *Darwin* beträffande selektionsteorien) [6]).

Nathanael Pringsheim, tafl. 80, (1823—1894); upptäckare af könsfortplantningen hos sötvattensalgerna (Vaucheria sessilis 1855, Oedogonium 1856 [7])), var han den förste som inom växtriket påvisade den materiella föreningen af de hanliga befruktningscellerna med den honliga; han klarlade i en serie mönster-undersökningar hela utvecklingsgången hos Oedogonieæ [8]), Coleochæteæ [9]), och Saprolegnieæ [10]); utförde viktiga, genetiskt morfologiska undersökningar öfver Characeæ [11]), Salvinia [12]), och Utricularia [13]); samt upptäckte uti

---

[1]) *C. W. Nägeli.* Gattungen einzelliger Algen, physiologisch und systematisch bearbeitet. Mit 8 Tafeln. Zürich 1849. 4:o.

[2]) *C. W. Nägeli* und *A. Peter.* Das gesellschaftliche Entstehen neuer Species. 1873. 8:o. — Die Hieracien Mitteleuropas. Monographische Bearbeitung der Piloselloiden und der Archieracien mit besonderer Berücksichtigung der mitteleuropeische Sippen. 1885 & 1886.

[3]) *C. W. Nägeli.* Die niederen Pilze in ihren Beziehungen zu den Infectionskrankheiten und der Gesundheitspflege. München 1877. 8:o.

[4]) *C. W. Nägeli.* Die Stärkekörner, morphologische, physiologische, chemisch-physikalische und systematisch-botanische Monographie. Mit 16 Tafeln. Zürich 1858. 4:o. (*Nägeli* und *Cramer.* Pflanzenphysiol. Untersuch. II.)

[5]) *C. W. Nägeli.* Diosmose (Endosmose und Exosmose) der Planzenzelle. Zürich 1855. 4:o. (*Nägeli* und *Cramer.* Pflanzenphysiol. Untersuch.)

[6]) *C. W. Nägeli.* Mechanisch-physiologische Theorie der Abstammungslehre. Mit einem Anhang. 1. Die Schranken der naturwissenschaftlichen Erkenntniss. 2. Kräfte und Gestaltung im molecularen Gebiet. München 1884. 8:o.

[7]) *N. Pringsheim.* Ueber die Befruchtung und Keimung der Algern. Mit 1 color. Tafel. (Monatsbericht der Kgl. Academie der Wissenschaften zu Berlin. 1855. 8:o.) — Ueber die Befruchtung und den Generationswechsel der Algen. (L. c. 1856.)

[8]) *N. Pringsheim.* Morphologie der Oedogonieen. Mit 6 color. Tafeln. 1857. (*Pringsheim's* Jahrbücher für wissenschaftliche Botanik. Band I. Berlin 1858. 8:o.)

[9]) *N. Pringsheim.* Die Coleochæteen. (L. c. Band II. 1860.)

[10]) *N. Pringsheim.* Die Saprolegnieen. Mit 3 Tafeln. (L. c. Band I. 1858). — Weitere Nachträge zur Morphologie und Systematik der Saprolegnieen. Mit 6 Tafeln. (L. c. Band IX. 1873–74). — Neue Beobachtungen über den Befruchtungsact der Gattungen Achlya und Saprolegnia. Mit 1 color. Tafel. (Sitzungsber. d. K. Akad. d. Wiss. zu Berlin 1882. 4:o.)

[11]) *N. Pringsheim.* Ueber die Vorkeime und die nachtfüssigen Zweige der Charen. Mit 5 color. Tafeln. (*Pringsh.* Jahrb. für wiss. Botan. Band III. 1863.)

[12]) *N. Pringsheim.* Zur Morphologie der Salvinia natans. Mit 6. z. Th. color. Tafeln. (L. c. Band III. 1863.)

[13]) *N. Pringsheim.* Zur Morphologie der Utricularien. (Monatsber. d. K. Acad. d. Wiss. zu Berlin 1869.)

Digitized by Google

Tyskland.

»zoosporernas» parning hos Pandorina en morfologisk grundform för könsfortplantningen i växtriket [1]).

Wilhelm Hofmeister, tafl. 79, (1824—1877), lade genom mönstergilla, genetiskt morfologiska — särskildt embryologiska — undersökningar den säkra grunden till den riktiga uppfattningen af hela utvecklingsförloppet, generationsväxlingen, hos samt släktskapsförhållandena mellan mossor, kärlkryptogamer, gymnospermer och angiospermer; vederlade härvid slutgiltigt den Schleiden'ska läran om embryots bildning i pollenslangen, fastställde antherozoidernas betydelse såsom hanliga befruktningsceller, och lämnade viktiga bidrag till cellärans främjande genom studier öfver pollenutvecklingen, cellkärnans förhållande vid cellbildningen samt delningsväggarnes uppkomst [2]).

Ferdinand von Mueller, född i Tyskland, men som botanist tillhörande Australien. Se nedan under detta land.

Ferdinand Cohn, tafl. 84, (1828 — 1898), mikroskopiker af betydenhet; jämsides med *Pringsheim* upptäckare af befruktningen hos sötvattensalgerna (Sphæroplea annulina 1855) [3]); framstående morfologisk mykolog [4]), bakteriesystematikens grundläggare [5]); morfologisk och deskriptiv sötvattensalg-forskare [6]); biolog [7]); idérik populär författare.

[1]) *N. Pringsheim.* Ueber Paarung von Schwärmsporen, die morphologische Grundform der Zeugung im Pflanzenreich. Mit 1 color. Tafel. (L. c. 1869). — Einige erläuternde Bemerkungen zu den Folgerungen aus seinen Beobachtungen über Schwärmsporen-Paarung. (*H. von Mohl* und *A. de Bary.* Botanische Zeitung. 28 Jahrg. 1870. Leipzig. 8:o.)

[2]) *W. Hofmeister.* Die Entstehung des Embryo der Phanerogamen. Eine Reihe mikroskopischer Untersuchungen. Mit 14 Tafeln. Leipzig 1849. 4:o. — Vergleichende Untersuchungen der Keimung, Entfaltung und Fruchtbildung höherer Kryptogamen (Moose, Farrn, Equisetaceen, Rhizokarpeen und Lycopodiaceen) und der Samenbildung der Coniferen. Mit 33 Tafeln. Leipzig 1851. 4:o. — Entwickelung von Isoëtes (Abhandlungen der Kgl. Sachsischen Gesellschaft der Wissenschaften 1855.) — Neuere Beobachtungen über Embryobildung der Phanerogamen. Mit 4 Tafeln. (*Pringsheims* Jahrbücher für wissenschaftliche Botanik. I. Berlin 1858. 8:o.) — Sporenentwickelung der Equiseten. (*Pringsh.* Jahrb. für wissensch. Botan. VI. 1864.) — Handbuch der physiologischen Botanik. 1 Bd. Lehre von der Pflanzenzelle; und Allgemeine Morphologie der Gewächse. Leipzig 1867—1868. 8:o.

[3]) *F. Cohn.* Entwickelung der Sphæroplea annulina (Monatsber. d. K. Akad. d. Wissensch. Berlin 1855). — Mémoire sur le dévelopement et le mode de reproduction du Sphæroplea annulina. Avec 2 planches color. (Ann. d. Sciences Natur. 4 Ser. Botan. Tome 5. Paris 1856. 8:o.)

[4]) *F. Cohn.* Entwickelungsgeschichte des Pilobolus crystallinus. (Nova Acta Acad. Leop. Carol. Natur. Curios. Bonn 1851. 4:o.) — *F. Cohn* und *H. Lebert.* Empusa muscæ und die Krankheit der Stubenfliegen. (L. c. 1855.) — *F. Cohn.* Ueber eine neue Pilzkrankheit der Erdraupen. Mit 2 Tafeln. (*Cohn.* Beiträge zur Biologie de Pflanzen. Band I. Heft 1. Breslau 1870. 8:o.)

[5]) *F. Cohn.* Untersuchungen über Bacterien. Mit 1 Tafel. (L. c. Bd. I. Heft 2. 1872.) — Unters. üb. Bacterien II. Mit 2 Tafeln. (L. c. I, 3. 1875.) — Unters. üb. Bacterien IV. Beiträge zur Biologie der Bacillen. Mit 1 Tafel. (L. c. II, 2. 1876). — *F. Cohn* und *B. Mendelsohn.* Unters. üb. Bacterien IX. Ueber die Einwirkung des electrischen Stromes auf die Vermehrung von Bacterien. Mit einer Einleitung von *F. Cohn.* (L. c. III, 1. 1879.)

[6]) *F. Cohn.* Nachträge zur Naturgeschichte des Protococcus pluvialis Kütz. Mit 2 color. Tafeln. (Nov. Act. Acad. Leop. Carol. Nat. Cur. 1850.) — Die Entwickelungsgeschichte der Gattung Volvox. (Beitr. z. Biol. d. Pflanz. I, 3. 1875.) — Desmidiaceæ Bongoenses. Mit 1 Tafel. (Festschrift der Naturforschende Gesellschaft zu Halle. Halle 1879. 4:o.)

[7]) *F. Cohn.* Ueber die Function der Blasen von Aldrovanda und Utricularia. Mit 1 Tafel. (Beitr. z. Biol. d. Pflanz. I, 3. 1875.)

Digitized by Google

Tyskland.

Simon Schwendener, tafl. 85, född i Schweiz 1829; utmärkt mikroskopiker, teoretisk [1]) och praktisk; främste upphofsman till läran om Lichenerna såsom ascomyceter, hvilka i sina väfnader upptaga och omspinna mikroskopiska alger (»gonidierna») såsom näringsväxter [2]); experimentalfysiolog och fysiologisk anatom [3]) af främsta rang; grundläggare af läran om de stödjande, »mekaniska» väfnaderna hos växterna, fastställande, att det anatomiska system, som bestämmer växternas större eller mindre grad af fasthet, är konstrueradt strängt efter mekanikens lagar [4]).

Anton de Bary, tafl. 86, (1831—1888); banbrytande mykolog på utvecklingshistoriens område; hetereciens upptäckare; genom sina biologiskt-mykologiska forskningar af största betydelse äfven på två af den använda botanikens områden, landtbrukets och skogshushållningens [5]); framstående algolog, den förste

---

[1]) *C. W. Nägeli* und *S. Schwendener*. Das Mikroskop. Theori und Anwendung desselben. I. Auflage 1865—67. II. Aufl. 1877. Leipzig. 8:o.

[2]) *S. Schwendener*. Untersuchungen über den Flechtenthallus. 3 Theile. Mit 13 Tafeln. *Nägeli*. Beiträge z. wissensch. Botanik. Heft. II—IV. Leipzig. 1860—68. 8:o.) — Die Algentypen der Flechtengonidien. Mit 3 color. Tafeln. Basel 1869. 4:o.

[3]) *S. Schwendener*. Ueber die Verschiebung seitlicher Organe durch ihren gegenseitigen Druck. Ein Beitrag zur Lehre von der Blattstellung. Basel 1874. — Mechanische Theorie der Blattstellungen. Mit 17 Tafeln. Leipzig 1878. 4:o. — Das Scheitelwachsthum der Phanerogamenwurzeln. Berlin 1882. — Die Schutzscheiden und ihre Verstärkungen. Mit 5 Tafeln. (Abhandl. d. K. Akad. d. Wissensch. zu Berlin. Jahrg. 1882. 4:o.) — *S. Schwendener* und *G. Krabbe*. Untersuchungen über die Orientirungstorsionen der Blätter und Blüthen. Mit 3 Tafeln. (L. c. Jahrg. 1892.) — Die jüngsten Entwickelungsstadien seitlicher Organe und ihr Anschluss an bereits vorhandene. Mit 1 Tafel. (Sitzungsber. d. K. Preuss. Akad. d. Wiss. zu Berlin. XXX. 1895. 4:o.) — Das Wassergewebe im Gelenkpolster der Marantaceen. Mit 1 Tafel. (L. c. XXIV. 1896.) — Die Gelenkpolster von Mimosa pudica. Mit 1 Tafel. (L. c. XIV. 1897.) — Die Gelenkpolster von Phaseolus und Oxalis. Mit 1 Tafel. (L. c. XII. 1898.) — Die Divergenzänderungen an der Blüthenköpfen der Sonnenblumen im Verlaufe ihrer Entwicklung. (L. c. XLVII. 1900.)

[4]) *S. Schwendener*. Das mechanische Princip im anatomischen Bau der Monocotylen. Mit 14 Tafeln. Leipzig 1874. 8:o.

[5]) *A. de Bary*. Untersuchungen über die Brandpilze und die durch sie verursachten Krankheiten der Pflanzen. Berlin 1853. — Ueber die Myxomyceten (Botanische Zeitung 1858). — Die Mycetozoen (Schleimpilze). 2:te umgearbeitete Aufl. Mit 6 Tafeln. Leipzig 1864. 8:o. — Ueber die Geschlechtsorgane von Peronospora (Botan. Zeit. 1861.) — Die gegenwärtig herrschende Kartoffelkrankheit, ihre Ursache und Verhütung. Leipzig. 1861. — Recherches sur le développement de quelques champignons parasites (Annales d. scienc. natur. Bot. Paris 1863. 8:o.) — Caeonoma pinitorquum, ein neuer der Kiefer verderblicher Pilz. (Monatsber. d. K. Akad. d. Wissensch. zu Berlin. 1863.) — Beiträge zur Morphologie und Physiologie der Pilze I. 1864; II. [Gemeinsam mit *M. Woronin*] 1866. (Abhandl. d. Senckenberg'schen naturf. Gesellsch. zu Frankfurt a. M. 4:o). — Neue Untersuchungen über Brandpilze. (Monatsber. d. K. Akad. d. Wiss. Berlin 1865 & 66.) — Ueber den Krebs und den Hexenbesen der Weisstanne, Abies pectinata D.C. (Botan. Zeitung 1867). — Zur Kenntniss insectentötenden Pilze. I. 1867; II. 1869. (L. c. 1867 & 69.) — Ueber Schimmel und Hefe. Berlin 1869. — Researches into the Nature of the Potato-Fungus, Phytophtora infestans (Journ. of Botany, british and foreign. 1876. 8:o). — Ueb. Aecidium abietinum (Botan. Zeitg. 1879.) — Untersuchungen über die Peronosporeen und Saprolegnieen und die Grundlagen eines natürlichen Systems der Pilze. (Abhandl. d. Senckenb. naturf. Gesellsch. Frankfurt a. M. 1881. — Vorlesungen über Bakterien. 2. Aufl. Leipzig 1887. 8:o. — Morphologie und Physiologie der

Digitized by Google

Tyskland.

som vetenskapligt ådagalade konjugationens natur af befruktningsakt [1]); anatom af hög rang [2]); biolog äfven på de högre växternas gebit [3]); författare af mönstergilla mykologiska och anatomiska handböcker, innehållande också mångtaliga, viktiga undersökningar af författaren själf [4]).

Julius Sachs, adlad **von Sachs, tafl. 88,** (1832—1897); kritisk, uppslagsgifvande och grundläggande experimental-fysiolog på näringsorganens område; uppfinnare af klinostaten, självregistrerande auxanometern och »Zeiger am Bogen» m. m.; hufvudföremål: ämnesförändringarne och ämnesvandringarne i växten ända från groningen [5]); klorofyllkropparne, de egentliga assimilationsorganen [6]); ljusets inflytande i allmänhet [7]); anordningen af cellerna i de yngsta växtdelarne och tillväxtsättet i sin helhet [8]); icke-cellulära växter, »coeloblaster» [9]);

Pilze, Flechten und Myxomyceten. Leipzig 1866. 8:o. (Handbuch der physiologischen Botanik. II.) — Vergleichende Morphologie und Biologie der Pilze, Mycetozoen und Bakterien. Mit 198 Holzschnitten. Leipzig 1884. 8:o.

[1]) *A. de Bary.* Untersuchungen über die Familie der Conjugaten. Mit 8 Tafeln. Leipzig 1858. 4:o. — Beiträge zur Kenntniss der Nostocaceen, insbesondere der Rivularieen. (Flora. 1863.) — Ueber den Befruchtungsvorgang bei den Charen. Mit 1 color. Tafel. (Monatsber. d. K. Akad. d. Wissensch. zu Berlin. 1871. 8:o.) — Acetabularia mediterranea. Mit 1 color. Tafel. (Botanische Zeitung 1877.)

[2]) *A. de Bary.* Ueber die Wachsüberzüge der Epidermis. Mit 2 Tafeln. (Botan. Zeitg. 1871.) — Vergleichende Anatomie der Vegetationsorgane der Phanerogamen und Farne. Mit 241 Holzschnitten. Leipzig 1877. (Handb. d. physiol. Botan. III.)

[3]) *A. de Bary.* Ueber apogame Farne und die Erscheinung der Apogamie im Allgemeinen. (Botan. Zeitg. 1878.)

[4]) De strax här ofvan under 5) och 2) anförda mykologiska och anatomiska handböckerna.

[5]) *J. Sachs.* Physiologische Untersuchungen über die Keimung der Schminkbohne (Phaseolus multiflorus). (Sitzungber. d. K. Acad. d. Wiss. Wien. 1859.) — Zur Keimungsgeschichte der Gräser. Mit 1 Tafel; & Zur Keimungsgeschichte der Dattel. Mit 1 Tafel. (*von Mohl* und *von Schlechtendal.* Botanische Zeitung 1862. 4:o.) — Untersuchungen über das Verhalten von Stärke, Zucker und eiweissartigen Stoffen bei der Entwickelung der Maispflanze (Annalen der Landwirthschaft in den K. preussischen Staaten. Bd. 39. 1862.) — Vegetationsversuche mit Ausschluss des Bodens und sonstigen Ernährungsbedingungen von Mais, Bohnen und anderen Pflanzen (Die landtwirthschaftlichen Versuchsstationen. Dresden. 1860, 1861.)

[6]) *J. Sachs* Ueber physiologische Verhältnisse der Chlorophyllkörner. (Sitzungsber. d. naturh. Vereins d. preuss. Rheinlande u. Westphalens 1863.) — Ueber den Einfluss des Tageslichtes auf die Stärkebildung in den Chlorophyllkörnern. (L. c. 1864.)

[7]) *J. Sachs.* Ueber den Einfluss des Tagelichtes auf Neubildung und Entfaltung verschiedener Pflanzenorgane (Botan. Zeit. 1863.) — Wirkung des Lichtes auf die Blüthenbildung unter Vermittelung der Laubblätter. (L. c. 1865.) — Ueber die Wirkung der ultravioletten Strahlen auf die Blüthenbildung. (Arbeit. d. Botan. Instit. in Würzburg. III. 1887.)

[8]) *J. Sachs.* Ueber die Anordnung der Zellen in jungsten Pflanzentheilen. Mit 1 Tafel. Verhandl. d. phys.-med. Gesellsch. Würzburg. N. F. XI. Bd 1877.) — Ueber das Wachsthum der Haupt- und Nebenwurzeln. (Arbeit. d. Botan. Instit. in Würzburg. I. 1874.)

[9]) *J. Sachs.* Ueber nicht celluläre Pflanzen (Sitzungsber. der phys.-med. Gesellsch. Würzburg. 1878.)

Digitized by Google

Tyskland.

geotropism, »hydrotropism», »anisotropi» m. m.[1]); Möstergill, väckande författare af handböcker och läroböcker (med utmärkta original-bilder) för det mera framskridna universitetsstadiet[2]); originel, tankerik (om också ej så litet ensidig och icke alltid fullt opartisk) botanisk historieskrifvare[3]).

Oskar Brefeld, tafl. 90, född 1839; samtidens främste mykolog, uppfinnare af nya, synnerligen ändamålsenliga mykologiska kultur-metoder (gelatinkulturens m. fl.), med hjälp af hvilka han lämnat ett mycket betydligt antal fullständiga redogörelser för svampars af nästan alla större grupper lefnadslopp, ända från den groende sporen till den fullt utbildade, sporalstrande växten[4]).

Adolf Engler, tafl. 92, född 1844; framstående fanerogam-monograf och mycket produktiv deskriptiv systematiker[5]); grundläggare af den utvecklings-

---

[1]) *J. Sachs.* Ueber Wachsthum und Geotropismus aufrechter Stengel. (Flora LVI. 1873.) — Ueber orthotrope und plagiotrope Pflanzentheile. Mit 1 Tafel. (Arbeit. d. Botan. Instit. in Würzburg. II. 1879.)

[2]) *J. Sachs.* Handbuch der Experimentalphysiologie der Pflanzen. Mit 50 Holzschnitten. Leipzig. 1865. 8:o. — Lehrbuch der Botanik, nach dem gegenwärtigen Stand der Wissenschaft. Leipzig. 1. Aufl. 1868; 4. Aufl. 1874. 8:o. — Vorlesungen über Pflanzenphysiologie. Leipzig. 1. Aufl. 1882; 2. Aufl. 1887. 8:o.

[3]) *J. Sachs.* Geschichte der Botanik vom 16. Jahrhundert bis 1860. München 1875. 8:o.

[4]) *O. Brefeld.* Dictyostelium mucoroides, ein neuer Organismus aus der Verwandtschaft der Myxomyceten. Mit 3 Tafeln. (Abhandlungen der Senckenberg'schen Naturforschenden Gesellschaft. Frankfurt a. M. 1869. 4:o.) — Untersuchungen über die Entwicklung der Empusa muscæ und Empusa radicans und die durch sie verursachten Epidemien der Stubenfliegen und Raupen. Mit 4 Tafeln. Halle. 1871. 4:o. — Botanische Untersuchungen über Schimmelpilze. I Heft: Zygomyceten. Mit 6 Tafeln. Leipzig. 1872. 4:o. II Heft: Penicillium. 8 Taf. 1874. III Heft: Basidiomycetes I. 11 Taf. 1877. IV Heft: Culturmethoden; Bemerk. z. vergleich. Morphol. d. Pilze. 10 Taf. 1881. — Botanische Untersuchungen über Hefenpilze (Fortsetzung der Schimmelpilze). V Heft: Brandpilze I. 13 Taf. 1883. — Untersuchungen aus dem Gesammtgebiete der Mykologie (Fortsetzung der Schimmel- und Hefenpilze). VI Heft: Myxomyceten I, Entomophthoreen II. 5 Taf. 1884. VII Heft: Basidiomyceten II, Protobasidiomyceten. 11 Taf. 1888. VIII Heft: Basidiomyceten III, Autobasidiomyceten und die Begrundung des natürlichen Systems der Pilze. Etc. 12 Taf. 1889. IX Heft: Hemiasci und die Ascomyceten I, A. Exoasci. 4 Taf. 1891. X Heft. (Forts.); B. Carpoasci. 10 Taf. 1891. XI Heft: Brandpilze II. 5 Taf. 1895. XII Heft: Brandpilze III. 7 Taf. 1895. — Versuche über die Stickstoffaufnahme bei den Pflanzen. Breslau 1900. 8:o. (Jahresber. d. Schles. Gesellsch. für. vaterl. Cultur.)

[5]) *A. Engler.* Monographie der Gattung Saxifraga. Breslau 1872. 8:o. — Anacardiaceæ, Araceæ, Burseraceæ, Escolonieæ, Ilicineæ, Ochnaceæ, Rutaceæ, Simarubaceæ, Zygophyllaceæ c. pl. fam. (in *Martius*, Flora Brasiliensis. Fol.) — Beitr. z. Kenntn. d. Araceen I—VIII. (*Englers* Botanische Jahrbücher für Systematik, Pflanzengeschichte und Pflanzengeographie. Leipzig. 1880 etc. 8:o.) — Die Forschungsreise S. M. S. "Gazelle" in den Jahren 1874—76. IV Botanik: 1. Uebers. üb. d. botan. Ergebnisse d. Expedition; und 7. Siphonogamen. 15 Taf. Berlin 1889. 4:o. — Beitr. zur Flora von Afrika. Unter Mitwirk. d. Beamten d. K. Botan. Museums etc. Mit Taf. u. Holzschn. Sehr zahlreiche Familien; Ex.: Anacardiaceæ, Arac., Burser., Burmann., Dichapetal., Loranth., Malpigh., Morac., Passiflor., Pedaliac., Podostem., Proteac., Rutac., Scrophular., Urtic., Viol. (*Englers* Botan. Jahrb. 1891—1905.) — Verzeichniss d. bis jetzt aus Ost-Afrika bekannt gewordenen Pflanzen. Zahlreiche Familien und Gruppen; Ex.: Spathifloræ, Urticales, Eriocaulonaceæ, Liliac., Crassul., Rutac., Burser., Anacard., Combret., Scrophular. — Monographieen Afrikanischer Pflanzen-Familien u. Gattungen. Leipzig. Imper. 4:o. I. Moraceæ (excl. Ficus). 18 Taf. 1898. III & IV. Combretaceæ.

Digitized by Google

Tyskland.

historiska växtgeografien [1]); generell systematiker [2]); upphofsman till och ledare af viktiga, vidtomfattande växtgeografiska och deskriptivt systematiska samlingsverk [3]); anläggare af den stora nya botaniska Berliner-trädgården å Dahlem [4]); forsknings-resande (Afrika, Ostindien, Java).

Eduard Strasburger, tafl. 93, född i Warschau 1844; utmärkt mikroskopiker, mästare och läromästare uti mikroskopets teknik [5]); utvecklingshistorisk

---

45 Taf. 1899 & 1900. Von *Engler* u. *Diels:* VI. Anonaceæ. 30 Taf. 1901. Von *Engler* u. *Diels.* VIII. Sapotaceæ. 34 Taf. 1904. — Die von *Goetze* u. *Stuhlmann* in Ulugurugebirge etc. gesammelten Pflanzen. 6 Taf. Leipzig 1900. 8:o. — Die von Goëtze am Ruckwa- und Nyassa-See etc. gesamm. Pflanz. 19 Taf. 1901. (*Engler.* Berichte üb. d. botan. Ergebnisse d. Nyassa-see und Kinga-Gebirgs-Expedition d. H. & E. Heckmann-Wenzel-Stiftung.)

[1]) *A. Engler.* Entwicklungsgeschichte der Pflanzenwelt, insbesondere der Florengebiete seit der Tertiärperiode. 2 Theile. Mit 2 Karten. Leipzig 1879–82. 8:o. — Ueb. d. Hochgebirgsflora des tropischen Afrika. (Abhandl. d. K. preuss. Akad. d. Wiss. zu Berlin 1891. Berlin 1892. 4:o.) Ueb. die Gliederung d. Vegetation von Usambara und d. angrenzenden Gebiete. (L. c. 1894.) — Grundzüge d. Pflanzenverbreitung in Deutsch-Ost-Afrika und den Nachbargebieten. 8 Taf. (*Engler.* Die Pflanzenwelt Ost-Afrikas u. d. Nachbargeb. Berlin 1895. Lex. 8:o.) — Die Entwickelung d. Pflanzengeographie in den letzten 100 Jahren u. weitere Aufgaben derselben. (Humboldt-Centenar-Schrift d. Gesellsch. für Erdkunde zu Berlin 1899.) — Vegetationsansichten aus Deutschostafrika, nach 64 von *W. Goetze* hergestallten photographischen Aufnahmen, z. Erläuterung d. ostafrikanischen Vegetationsformationen zusammengestellt und besprochen von *A. Engler.* Leipzig 1902. Gr. 4:o. — Grundzüge d. Entwickl. d. Flora Europas seit der Tertiärzeit. Vortrag bei d. Internation. Kongresse in Wien 1905. (*Englers* Botan. Jahrbüch. 33 Bd. 4 Heft.)

[2]) *A. Engler.* Syllabus der Pflanzenfamilien. Eine Uebersicht über das gesammte Pflanzensystem mit Berücksichtigung der Medicinal- und Nutzpflanzen, nebst einer Uebersicht üb. d. Florenreiche u. Florengebiete der Erde. 4:te Aufl. Berlin 1904. 8:o. (1:ste Aufl. 1892.)

[3]) Die natürlichen Pflanzenfamilien, nebst ihren Gattungen u. wichtigeren Arten etc., begründet von *A. Engler* u. *K. Prantl,* fortgesetzt von *A. Engler.* Liefer. 1—223. Mit [sehr zahlreichen] Figuren. Leipzig 1887—1905. 8:o. — Die Vegetation der Erde. Sammlung pflanzengeographischer Monographien, herausgegeben von *A. Engler* und *O. Drude* Bd. I—VI. Mit zahlreichen Tafeln, Textfiguren und Karten. Leipzig 1896—1902. 8:o. — Das Pflanzenreich. Regni vegetabilis conspectus. Im Auftrage der K. preuss. Akad. d. Wiss. herausgegeben von *A. Engler.* Heft. 1—22. Mit 4737 Einzelbildern. Leipzig 1900—1905. Lex. 8:o.

[4]) *A. Engler.* Die Pflanzenformationen u. d. Pflanzengeographische Gliederung der Alpenkette, erläutert an der Alpenanlage des neuen Kgl. botan. Gartens zu Dahlem-Steglitz bei Berlin. 2 Karten 1901. 2:te Aufl. 1903. (Notizblatt d. K. botan. Gartens u. Museums zu Berlin. 8:o.) — Die Pflanzengeogr. Glieder. Nordamerikas, erläut. an der nordamerikanischen Anlage d. neu. K. botan. Gartens zu Dahlem-Steglitz b. Berlin. 2 Karten 1902. (L. c.) —

Af *A. Englers* arbeten från andra områden af botaniken må nämnas: Ueb. d. Verwerthung anatomischer Merkmale bei der systematischen Gliederung der Icacinaceæ 1 Taf. (Sitz-ber. d. K. preuss. Akad. d. Wiss. zu Berlin 1893. 4:o.) — Ueb. Amphicarpie bei Fleurya podocarpa, nebst einigen allgem. Bemerk. üb. d. Erscheinung d. Amphicarpie u. Geocarpie. 1 Taf. (L. c. 1895.)

[5]) *E. Strasburger.* Das botanische Praktikum. Anleitung zum Selbststudium der mikroskopischen Botanik für Anfänger und Geübtere, zugleich ein Handbuch der mikroskopischen Teknik. 4:te Auflage. Mit 230 Holzschnitten. Jena 1902. 8:o.

Digitized by Google

Tyskland.

och fysiologisk anatom, histolog samt särskildt cytolog af främsta rang [1]); framstående läroboksförfattare [2]); intagande och instruktiv naturskildrare [3]).

Wilhelm Pfeffer, tafl. 94, född 1845; samtidens i främsta rummet ledande forskare på den kemiska och fysikaliska växtfysiologiens område, författare såväl af viktiga, ofta grundläggande specialarbeten [4]) som af genom full-

[1]) *E. Strasburger.* Die Befruchtung bei den Farrnkräutern. Mit 1 Tafel. (Mém. de l'Acad. Imper. d. scienc. St. Petersbourg. 1868. 8:o.) — Die Befruchtung bei den Coniferen. 3 Taf. Jena 1869. 4:o. — Die Geschlechtsorgane und die Befruchtung von Marchantia polymorpha. 2 Taf. (*Pringsheims* Jahrbücher für wissensch. Botanik. Bd. VII. Leipzig 1869—70.) — Die Coniferen und die Gnetaceen. Jena 1872. 8:o. Mit Atlas von 26 Tafeln. 4:o. — Ueber Azolla. 7 Taf. Jena 1873. 8:o. — Ueb. die Bedeutung phylogenetischer Methoden für die Erforschung lebender Wesen. (Jenaische Zeitschrift für Naturwissenschaft. Jena 1874. 8:o). — Ueb. Zellbildung und Zelltheilung. 7 Taf. Jena 1875. 8:o. — Studien über Protoplasma. 2 Taf. Jena 1876. 8:o. — Wirkung des Lichtes und der Wärme auf Schwärmsporen. Jena 1878. 8:o. — Ueb. Polyembryonie. 5 Taf. (Jena. Zeitschr. für Naturw. 1878. 8:o.) — Ueb. Befruchtung und Zelltheilung. 9 Taf. Jena 1878. 8:o. — Die Angiospermen und die Gymnospermen. 22 Taf. Jena 1879. 8:o. — Einige Bemerkungen über vielkernige Zellen und über die Embryogenie von Lupinus. 1 Taf. (Botan. Zeitung 1880.) — Zellbildung und Zelltheilung. 3:te völlig umgearbeitete Aufl. 14 Taf. Jena 1880. 8:o. — Ueb. den Bau und das Wachsthum der Zellhäute. 8 Taf. Jena 1882. 8:o. — Neue Untersuchungen über den Befruchtungsvorgang bei den Phanerogamen als Grundlage für eine Theorie der Zeugung. 2 Taf. Jena 1884. 8:o. — Histologische Beiträge. Jena. 8:o: I. Ueber Kern- und Zelltheilung im Pflanzenreiche. 3 Taf. 1888. — II. Ueb. das Wachsthum vegetabilischer Zellhäute. 4 Taf. 1889. — III. Ueb. den Bau und die Verrichtungen der Leitungsbahnen in den Pflanzen. 5 Taf. und 17 Text-Abbild. 1891. — IV. Ueb. das Verhalten des Pollens und die Befruchtungsvorgänge bei den Gymnospermen; & Schwärmsporen, Gameten, pflanzliche Spermatozoiden und das Wesen der Befruchtung. 3 Taf. 1892. V. Ueb. das Saftsteigen; & Ueb. die Wirkungsphäre der Kerne und die Zellgrösse 1893. — VI. Ueb. Reduktionstheilung, Spindelbildung, Centrosomen und Cilienbildner im Pflanzenreich. 4 Taf. 1900.) — Die pflanzlichen Zellhäute. 2 Taf. (*Pringsh* Jahrb. für wiss. Bot. Bd. XXXI. Berlin 1898. — Versuche mit dioecischen Pflanzen in Rücksicht auf Geschlechtsvertheilung. (Biolog. Centralblatt. Leipzig 1900. 8:o.) — Ueb. Plasmaverbindungen pflanzlicher Zellen. 2 Taf. (*Pringsh.* Jahrb. für wiss. Bot. Bd. XXXVI. 1901.) — Ueb. Reduktionsteilung. 9 Fig. (Sitz.-ber. Preus. Akad. Wiss. 1904.)

[2]) *E. Strasburger, F. Noll, H. Schenck,* und *A. F. W. Schimper* oder *G. Karsten.* Lehrbuch der Botanik für Hochschulen. 1 Aufl. Jena 1894. 8:o. 7 Aufl. Mit 752 zum Theil farbigen Abbildungen. Jena 1905. 8:o.

[3]) *E. Strasburger.* Streifzüge an der Riviera. 2:te gänzlich umgearbeitete Auflage. Mit 87 farbigen Abbildungen. Illustriert von *Louise Reusch.* Jena 1904. 8:o.

[4]) *W. Pfeffer.* Die Wirkung farbigen Lichtes auf die Zersetzung der Kohlensäure in Pflanzen. (*Sachs.* Arbeiten des botanischer Instituts in Würzburg. I Bd. 1 Heft. Leipzig 1871. 8:o.) — Studien über Symmetri und specifische Wachsthumsursachen. (L. c.) — Untersuchungen üb. die Proteinkörner und die Bedeutung des Asparagins beim Keimen der Samen. 3 Taf. (*Pringsheim's* Jahrbücher für Wissensch. Botanik. Bd. 8. Leipzig 1872. 8:o.) — Die Wirkung der Spectralfarben auf die Kohlensäurezersetzung in Pflanzen (Botaniche Zeitung 1872. 4:o.) — Physiologische Untersuchungen: 1) Unters. üb. Reizbarkeit der Pflanzen; 2) Unters. üb. Oeffnen und Schliessen der Blüthen. 1 Taf. Leipzig 1873. 8:o. — Die Oelkörper der Lebermoose. 1 Taf. (Flora oder Allgemeine Botanische Zeitung. XXXII Jahrg. 1874. 8:o.) — Die periodische Bewegungen der Blattorgane. 4 Taf., 9 Holzschn. Leipzig 1875. 8:o. — Die Wanderung der organischen Baustoffe in der Pflanze (Landwirthschaftliche Jahrbücher. Bd. V. 1876.) Ueb. fleischfressende Pflanzen und üb. die Ernährung durch Aufnahme organischer Stoffe überhaupt. (L. c. Bd. VI. 1877.) — Osmotische Untersuchungen. Mit 5 Figuren. Leipzig 1877. 8:o. — Locomotorische Richtungsbewegungen durch chemische Reize.

Digitized by Google

Tyskland.

ständighet, klarhet och vidsynthet utmärkta sammanfattande framställningar af den nutida kemiska och fysikaliska växtfysiologien (»Stoffwechsel» och »Kraftwechsel») i hela sin omfattning [1]).

Karl Goebel, tafl. 100, född 1855; realistisk, experimentell morfolog och biolog — organograf — af första rang [2]); framstående handboks- och läroboksförfattare [3]); biologisk-morfologisk forskningsresande (Ostindien, Ceylon, Java, Venezuela, Guyana, Australien och Nya Zeeland).

(Unters. aus den Botanischen Institut zu Tübingen. I, 3. Leipzig 1884. 8:o.) — Zur Kenntniss der Kontraktreize. (L. c. I, 4. 1885.) — Ueb. intramolekuläre Athmung. (L. c.) — Ueb. chemotaktische Bewegungen von Bacterien, Flagellaten und Volvocineen. (L. c. Bd. II. 1888.) — Ueb. Aufnahme von Anilinfarben in lebende Zellen. Mit 1 color. Tafel. (L. c.) — Beiträge zur Kenntniss der Oxydationsvorgänge in lebenden Zellen. (Abhandl. d. mathem.-phys. Classe d. K. Sachsischen Gesellsch. d. Wiss. XV, 5. Leipzig 1889. Imper. 8:o.) — Ueb. Aufnahme und Ausgabe ungelöster Körper. Leipzig 1890. — Zur Kenntniss der Plasmahaut und der Vacuolen und üb. d. Aggregatszustand des Protoplasmas u. üb. osmotische Vorgänge. 2. color. Taf. Leipzig 1890. 4:o. — Studien. zur Energetik der Pflanze. Leipzig 1892. — Druck- und Arbeitsleistung durch wachsende Pflanzen. Leipzig 1893. — Die Reizbarkeit der Pflanze (Verh. d. Gesellsch. Deutsche Naturforscher u. Aerzte. 1893. 8:o.) — Die Anwendung des Projectionsapparates zur Demonstration von Lebensvorgängen. 7 Textfig. (*Pringsheims* Jahrbücher. Bd. 35. 1900.)

[1]) *W. Pfeffer.* Pflanzenphysiologie. Ein Handbuch des Stoffwechsels und Kraftwechsels in der Pflanze. 83 Holzschn. Leipzig 1881. 8:o. — Pflanzenphysiologie. Ein Handbuch der Lehre von Stoffwechsel und Kraftwechsel in der Pflanze. 2:te völlig umarbeitete Auflage. I Bd. Stoffwechsel 70 Holzschn. Leipzig 1897. 8:o. II Bd. Kraftwechsel. 91 Holzschn. Leipzig 1901 & 1904. 8:o.

Bland *Pfeffers* till andra brancher af botaniken hörande arbeten må nämnas: Bryogeographische Studien aus den Rhätischen Alpen (Neue Schweizer Denkschr. Bd. 24. 1869. 4:o); Die Entwicklung des Keimes der Gattung Selaginella. 6 Taf. (*Hanstein.* Botan. Abhandl. aus d. Gebiet d. Morphol. u. Physiol. I Bd. Bonn 1871. 8:o.); Zur Blüthenentwicklung der Primulaceen und Ampeliden. 4 Taf. (*Pringsheims* Jahrbücher Bd. 8. Leipzig 1872. 8:o.)

[2]) *K. Goebel.* Entwickelungsgeschichte des Prothalliums von Gymnogramme leptophylla Desv. 1 Taf. (*A. de Bary* und *G. Kraus.* Botanische Zeitung 1877. Leipzig 4:o.) — Zur Kenntniss einiger Meeresalgen. 1 Taf. (Botan. Zeitg. 1878.) — Beiträge zur Morphologie und Physiologie des Blattes. 1 Taf. (L. c. 1880.) — Zur Embryologie der Archegoniaten (*Sachs.* Arbeiten des Botanischen Instituts in Würzburg. II, 3. Leipzig 1880. 8:o.) — Zur vergleichende Anatomie der Marchantiaceen (L. c.) — Ueb. die Verzweigung dorsiventraler Sprosse. 5 Taf. (L. c.) — Beiträge zur vergleichende Entwickelungsgeschichte der Sporangien. 2 Taf. (Botan. Zeitg. 1880, 81.) — Beiträge zur Entwickelungsgeschichte einiger Inflorescensen. 4 Taf. (*Pringsheims* Jahrbücher für wissenschaftlichen Botanik. XIV Bd. Berlin 1884. 8:o.) — Ueber Prothallien und Keimpflanzen von Lycopodium inundatum. 1 Taf. (Botan. Zeitg. 1887.) — Morphologische und Biologische Studien: I Ueb. Epiphytische Farnen und Muscineen. 9 Taf.; II Zur Keimungsgeschichte einiger Farne. 4 Taf.; III Ueber den Bau der Aehrchen und Blüten einiger Javanischer Cyperaceen. 2 Taf.; IV Ueber Javanische Lebermoose. 5 Taf.; V Utricularia. 10 Taf.; VI Limnanthemum. 1 Taf. (*M. Treub.* Annales du Jardin Botanique de Buitenzorg. Leide. Vol. VII. 1887. Vol. IX. 1890. 8:o.) — Pflanzenbiologische Schilderungen. I, II. 31 Taf. Marburg 1889—93. 8:o. — Ueber die Jugendzustände der Pflanzen. 2 Taf. (*Goebel.* Flora oder Allgemeine botanische Zeitung 1889. 8:o.) — Morphologische und biologische Bemerkungen 1—15. Mit zahlreichen Textfiguren. (L. c. 1889—1904.) — Ueber Jugendformen von Pflanzen und deren künstliche Wiederhervorrufung. Mit 16 Textfiguren. (Sitz.-ber. der mathem.-physik. Classe der K. Bayer. Akad. d. Wiss. 1896. Heft 3. München 1897. 8:o.) — Archegoniatenstudien I—IX. (Flora 1892—1901.) — Ueber Studium und Auffassung der Anpassungserscheinungen bei Pflanzen. Festrede $^{15}/_{3}$ 1898. München. 4:o.

[3]) *K. Goebel.* Grundzüge der Systematik und Speciellen Pflanzenmorphologie, nach den 4:ten Aufl. des Lehrbuchs von *J. Sachs* neu bearbeitet. Leipzig 1882. 8:o.) — Die Muscineen. (*Schenck's*

Digitized by Google

Schweiz.

Konrad Gesner, på latin **Conradus Gesnerus, tafl. 9,** (1516—1565); en man af samma läggning som de förut nämnda tyska »patres», men ej litet framom dem såsom morfolog, särskildt på de fruktifikativa organens område. Dessvärre kom det väsentliga af hans forskning ej till botanisternas kännedom förr än c:a 200 år efter hans död; och då — såsom gifvetvis föråldradt — till föga gagn [1]). Från *Gesner* härstammar den första botanisk-fenologiska afhandlingen [2]). Gesner var äfven framstående (botanisk namn-) filolog [3]).

Kaspar Bauhin, på latin **Casparus Bauhinus, tafl. 13,** (1560—1624); den förste växtforskaren, som studerade botaniken för dess egen skull och icke blott såsom hjälpvetenskap till medicinen; sammanställde allt det dittills på den deskriptiva botanikens område framkomna brukbara; förste botaniskt vetenskaplige synonymiker och nomenklatur-förbättrare; systematiker i det naturliga systemets anda [4]).

Albrecht Haller, från år 1749 **von Haller, tafl. 26,** (1708—1777); den förste grundlige forskaren på alpflorans område [5]); botanisk bibliograf af ovanlig tillförlitlighet och lärdom [6]); medicinsk anatom och fysiolog; skald.

Augustin Pyramus de Candolle, tafl. 44, (1778—1841). Deskriptiv botanist — och en utmärkt sådan — väl i större skala än någon annan före eller efter honom. Summan af de af honom såsom nya beskrifna släktena uppgår till

---

Handbuch der Botanik. II. Breslau 1882. 8:o.) — Vergleichende Entwicklungsgeschichte der Pflanzenorgane. (L. c. III. 1883). — Organographie der Pflanzen, insbesondere der Archegoniaten und Samenpflanzen. I. Teil. Allgemeine Organographie. Mit 130 Abbild. im Text. Jena 1898. 8:o. II. Teil. Specielle Organographie. Mit 408 Abbild. im Texte. Jena 1898—1901. 8:o.

[1]) *C. Gesneri* Opera botanica per duo sæcula desiderata, vitam autoris et operis historiam. *Cordi* librum quintum cum adnotationibus *Gesneri* in totum opus etc. nunc primum in lucem edidit et præfatus est *C. Ch. Schmidel.* II vol. 74 tab. Norinbergæ 1751—71. Fol.

[2]) *C. Gesnerus.* De stirpium collectione tabulæ etc. Tabula secunda stirpium, nomina latina et germanica continens, quæ singulis mensibus aut florent aut fructum maturant. Tiguri 1587. 8:o.

[3]) *C. Gesneri* Catalogus plantarum latine, græce, germanice et gallice. Πίναξ φυτῶν, λατινιστὶ, ἑλληνιστὶ, γερμανικῶς καὶ κελτικῶς. Namenbuch aller Erdgewächsen, lateinisch, griechisch, teutsch und französisch. Regestre de toutes plantes en quatre langues, latin, grec, aleman et francoys. Una cum vulgaribus pharmacopolarum nominibus. Adjectæ sunt etiam herbarum nomenclaturæ variarum gentium, *Dioscoridi* adscriptæ secundum literarum ordinem expositæ. Tiguri 1542. 4:o.

[4]) Pinax Theatri Botanici *Caspari Bauhini* Basileens. Archiatri & Professoris Ordin. sive Index in *Theophrasti, Dioscoridis, Plinii* et Botanicorum qui à Seculo scripserunt Opera: plantarum circiter sex millium ab ipsis exhibitarum nomina cum earandem Synonymiis et differentiis Methodicè secundùm earum & genera & species proponens. Opus XL annorum Hactenus non editum summoperè expetitum & ad auctores intelligendos plurimùm faciens. Basileæ 1623. 4:o.

C. Bauhini Πρόδρομος Theatri Botanici, in quo plantæ supra sexcentæ ab ipso primum descriptæ cum plurimis figuris proponuntur. Cum 138 icon. xylogr. Francof. a. M. 1620. 4:o.

[5]) *A. Haller.* Iter helveticum anni 1739. 2 tab. Goettingæ 1740. 4:o. — Enumeratio methodica stirpium indigenarum. 2 vol. 24 tab. Goettingæ 1742. Fol. — Opuscula sua botanica prius edita recensuit, retractavit, auxit, conjuncta edidit. 5 tab. Goettingæ 1749. 8:o. — Historia stirpium indigenarum Helvetiæ inchoata. 3 vol. 45 tab. Bernæ 1768. Fol.

[6]) *A. von Haller.* Bibliotheca botanica, qua scripta ad rem herbariam facientia a rerum initiis recensentur. I: Tempora ante Tournefortium. Tiguri 1771. 4:o. II: A Tournefortio ad nostra tempora. Tiguri 1772. 4:o.

Digitized by Google

Schweiz,

470 och arterna till ej mindre än 6,350. I det af honom igångsatta och i 17 år redigerade jätteverket »Prodromus systematis naturalis regni vegetabilis» har han sjalf monografiskt bearbetat 111 växtfamiljer, hvartill kommer ett flertal fristående, mycket betydande arbeten på den deskriptivt systematiska botanikens område [1]). Teoretisk och praktisk systematiker af främsta rang [2]). Jämsides med *Rob. Brown* grundläggare af den komparativa morfologien; därjämte synnerligen förtjänstfull växtfysiolog [3]). Framstående författare uti medicinsk och agronomisk botanik [4]).

---

[1]) ***A. P. de Candolle.*** Plantarum historia Succulentarum. Histoire des plantes grasses, avec leur figures en couleurs, dessinées par *P. J. Redouté*. Cum. 185 tabulis coloratis. Paris 1799—1829. Fol. — Astragalogia, nempe Astragali, Biserrulæ et Oxytropidis, nec non Phacæ, Coluteæ et Lessertiæ historia iconibus illustrata. 50 tab. Paris 1802. Fol. max. — Les Liliacées peintes par *P. J. Redouté*. 240 tab. color. IV vol. Paris 1802—08. Fol. — ***A. P. de Candolle*** et ***J. B. De la Marck.*** Flore Française. 3:me éd. 4 tomes. Paris 1805. 8:o. — Icones plantarum Galliæ rariarum nempe incertarum aut nondum delineatarum. Fasc. I. 50 tab. Paris 1808. 4:o. — Recueil de mémoires sur la botanique, contenant: Observations sur les plantes Composées, la description de Chailletia, monographie des Ochnacées, Simaroubées et Biscutelles. 48 tab. Paris 1813. 4:o. — ***A. P. de Candolle*** et ***Alph. de Candolle.*** Rapports sur les plantes rares, qui ont fleuri dans le jardin de Genève nr. 1—10. 28 tab. color. Genève 1823—47. 4:o. — ***A. P. de Candolle*** et ***Alph. de Candolle.*** Prodromus systematis naturalis regni vegetabilis, sive Enumeratio contracta ordinum, generum, specierumque plantarum hucusque cognitarum juxta methodi naturalis normas digesta. Pars I—XVII. Paris 1824—73. 8:o. — Mémoires sur la famille des Légumineuses. 70 tab. Paris 1825. 4:o. — Plantes rares du jardin de Genève. 24 tab. color. Genève 1827. 4:o. — Revue de la famille des Cactées avec des observations sur leur végétation et leur culture, ainsi que sur celles des autres plantes grasses. 21 tab. color. Paris 1829. 4:o. — I. Mémoire sur la famille des Melastomacées. 10 tab. Paris 1828. 4:o.; II. Mém. s. l. fam. d. Crassulacées. 13 tab. 1828; III. Mém. s. l. fam. d. Onagraires. 3 tab. 1829; IV. Mém. s. l. fam. d. Paronychiées. 6 tab. 1829; V. Mém. s. l. fam. d. Ombelliferes. 19 tab. 1829; VI. Mém. s l. fam. d. Loranthacées. 12 tab. 1830; VII. Mém. s. l. fam. d. Valérianées. 12 tab. 1832; VIII. Mém. sur quelques espèce de Cactées nouvelles on peu connues. 12 tab. 1834; IX. Observations sur la structure et la classification de la famille des Composées. 19 tab. 1838; X. Statistique de la famille des Composées. 4 tab. 1838.

[2]) ***A. P. de Candolle.*** Theorie elementaire de la botanique, ou exposition des principes de la classification naturelle et de l'art de décrire et d'étudier les végétaux. Paris 1813. 8:o. Ed. II, révue et augmentée. 1819. Ed. III, publiées par ***Alph. de Candolle*** d'après les notes et les manuscrits de l'auteur 1844. — Regni vegetabilis systema naturalis, sive ordines, genera et species plantarum secundum methodi naturalis normas digestarum et descriptarum. I, 1818. II. 1821. Paris 8:o.

[3]) ***A. P. de Candolle.*** Expériences relatives à l'influence de la lumière sur quelques végétaux Lu le 26 thermidor an 8. (Mémoires présentés a L'institut des sciences, Lettres et Arts par divers savants. Sciences mathém. et phys. Tome I. Paris 1806. 4:o.) — Organographie végétale ou description raisonnée des organes des plantes, pour servir de suite et de développement à la theorie élémentaire de la botanique et d'introduction à la physiologie végétale et à la description des familles. II vol. 60 tab. Paris 1827. — Physiologie végétale ou exposition des forces et des fonctions vitales des végétaux, pour servir de suite à l'organographie végetale et d'introduction à la botanique géographique et agricole. III vol. Paris 1832. 8:o.

[4]) ***A. P. de Candolle.*** Essai sur les propriétés medicales des plantes comparées avec leurs formes extérieures et leur classification naturelle. Paris 1804. 4:o. II Ed. Paris 1816. 8:o. — Rapports sur les voyages botaniques et agronomiques faits dans les départements de l'empire d'aprés les ordre de S. E. le Ministre de l'interieur. Paris 1813. 8:o.

Digitized by Google

Schweiz.

Aug. Pyr. de Candolle företer i mer än ett afseende en påfallande likhet med *Linné*. Hos båda det vidtomfattande, systematiserande snillet; hos båda den oerhörda arbetsförmågan och produktiviteten; hos båda den öppna blicken för värdet af ej blott den rena vetenskapen utan äfven af den använda; hos båda det synnerligen starka intresset för lärarekallet samt den ovanligt stora lärareförmågan [1]). Liksom *Linné* hade *de Candolle* vid sina akademiska föreläsningar ofta nog en åhörarekrets af hundratals personer; och liksom *Linné* använde han regelmässigt exkursioner i det fria såsom undervisningsmedel.

Alphonse de Candolle, tafl. 63, (1806—1893), den föregåendes son. Grundlig och högeligen produktiv fanerogam-monograf; efter *Aug. Pyr. de Candolle's* död utgifvare af »Prodromus systematis naturalis regni vegetabilis», har han i denna monografiskt bearbetat ej mindre än 44 familjer, omfattande 438 släkten och mer än 5,500 arter; därjämte upphofsman till och, tillika med sonen *Casimir de Candolle*, redaktör för den viktiga deskriptiva serien »Monographiæ Phanerogamarum» [2]). Framstående växtgeograf, som bland annat gifvit väckande uppslag till nutidens utvecklingshistoriska växtgeografiska forskning [3]). Lärorik teoretiker och historieskrifvare på växtnomenklaturens och fytografiens [4]) områden [5]). Främste forskaren beträffande kulturväxternas härkomst [6]).

---

[1]) *A. P. de Candolle* talade vid sina akademiska föreläsningar i regeln fritt (utan koncept), något som på den tiden var mycket ovanligt.

[2]) *Alph. de Candolle.* Monographie des Campanulées. 20 tab. Paris 1830. 4:o. — Mémoire sur la famille des Anonacées, et en particulier sur les espèces du pays des Birmans. 5 tab. Genève. 1832. 4:o. — Prodromus systematis naturalis regni vegetabilis; vide supra! — Smilaceæ. 1878. (*Alph.* et *Casimir de Candolle.* Monographiæ phanerogamarum "Suite du Prodrome". Paris. 8:o.)

[3]) *Alph. de Candolle.* Distribution géographique des plantes alimentaires. Genève 1836. 8:o. — Géographie botanique raisonnée ou exposition des faits principaux et des lois concernant la distribution géographique des plantes de l'époque actuelle. 2 tom. 2 mappæ geogr. Paris 1855. 8:o. — Sur les causes de l'inégale distribution des plantes rares dans la chaîne des Alpes. Florence 1875. 8:o.

[4]) "La phytographie est l'art de décrire les végétaux considérés sous différents points de vues, tels que la position, la forme et l'évolution des organes, la constitution des groupes naturels, les noms successifs et la distribution géographique de ces groupes, et même les phénomènes de physiologie ou autres qui résultent de l'organisation végétale et des influences extérieures." *Alph. de Candolle.*

[5]) *Alph. de Candolle.* Lois de la nomenclature botanique. Texte préparé sur la demande du comité d'organisation du Congrès international de botanique de Paris du 16. août 1867. Paris 1867. 8:o. — *Alph. de Candolle* et *A. Cogniaux.* Quelques points de nomenclature botanique. Gand 1877. 8:o. — La phytographie ou l'art de décrire les végétaux, considérés sous différents points de vues. Paris 1880. 8:o.

[6]) *Alph. de Candolle.* Origine des plantes cultivées. Paris 1883. 8:o. 3:me éd. revue et augmentée. Paris 1886. 8:o.

Bland *Alph. de Candolle's* arbeten på andra botaniska områden må nämnas: Introduction à l'étude de la botanique ou traité élémentaire de cette science. II vol. Paris 1835. 8:o. — Sur l'existence de races physiologiques dans les espèces voisines à l'état spontané. Genève 1878. 8:o

Digitized by Google

Schweiz.

Oswald Heer, tafl. 66, (1809—1883). Sin tids mångsidigaste och skarpsinnigaste paleofytolog, som i hög grad vidgat kännedomen särskildt om den tertiära tidens vegetation, i främsta rummet i Schweiz och de arktiska länderna. I sammanhang därmed har han äfven gifvit slutgiltigt svar på frågan om polarländernas klimat under förgångna tidsåldrar. Därjämte har han lämnat viktiga bidrag till kännedomen om olika formationers växtfossil från ett flertal fyndorter i andra delar af Europa och Asien, liksom äfven från några uti Nordamerika och Afrika. Inalles har *Heer* såsom nya beskrifvit 1947 arter[1]). I afseende på descendensteorien förfäktade han åsikter, som närma sig dem i senaste tid af *H. de Vries* framställda. Hans pålbyggnadsundersökningar hafva grundlagt kännedomen om den förhistoriska tidens kulturväxter uti Europa[2]). — Växtgeograf, som bland annat ådagalagt, att det nu så ödsliga arktiska området under forna geologiska perioder haft en så rik vegetation, att detta område sannolikt varit en bildningshärd för ett stort antal växtformer, som därifrån spridt sig till andra trakter af jorden[3]). Polyhistor på naturvetenskapens om-

[1]) *O. Heer.* Flora tertiaria Helvetiæ: Die tertiäre Flora der Schweiz. 3 vol. 156 Tab. 1 mappa geogr. Winterthür 1855—59. Fol. — Beiträge zur näheren Kenntniss der Sächsisch-thüringischen Braunkohlenflora. 10 Taf. 1861. (Abhandl. d. Naturw. Ver. Sachs. u. Thüring. II. Halle 1858—61. 4:o.) — On the fossil flora of Bovey Tracey. 16 pl. (Philos. Transact. Roy. Soc. 152. London 1862). — Die miocene Baltische Flora. 30 Taf. (K. Physik.-Oekon. Gesellsch. zu Königsberg. 1869. 4:o.) — Beiträge sur Kreideflora. I. Die Kreideflora von Moletein in Mähren. 11 Taf. 1869. II. Zur Kreideflora von Quedlinburg. 3 Taf. 1871. (N. Denkschr. Schweiz. Gesellsch. XXIII & XXIV. 4:o.). — Flora fossilis Helvetica. Die vorweltische Flora der Schweiz, enthaltend die Pflanzen der Steinkohlen-, Trias-, Kreide- und eocenen Periode. 70 Taf. Zürich 1876—77. Fol. — Contributions à la flore fossile du Portugal. 28 pl. (Sect. des travaux géol. du Portugal. Lisbonne 1881. 4:o. — Flora fossilis arctica. Die fossile Flora der Polarländer. 7 vol. 398 Taf. 1868—83. 4:o. Vol. I: Die fossile Flora der Polarländer, enthaltend die in Nordgrönland, auf der Melville-Insel, im Banksland, am Mackenzie, in Island und in Spitzbergen entdeckten fossilen Pflanzen. Zürich 1868. — Vol. II: Fossile Flora der Bären Insel. 1871; Flora Fossilis alaskana. 1869; Die miocene Flora und Fauna Spitzbergens 1870. (Svenska Vetensk. Akad. Handl. VIII & IX. Stockholm. 4:o.); Contributions to the fossil flora af North-Greenland. 1869. (Philos. Transact. CLIX. London.). — Vol. III: Beitr. z. Steinkohlen Flora d. arctischen Zone. 1873; Die Kreideflora d. arctischen Zone. 1874; Nachträge zur miocenen Flora Grönlands. 1874. (Sv. Vet. Akad. Handl. XII & XIII); Uebers. d. miocenen Flora d. arct. Zone. Zürich 1874. — Vol. IV: Beitr. z. foss. Flora Spitzbergens. 1876 (Sv. Vet. Akad. Handl. XIV); Beitr. zur Jura-Flora Ost-Sibiriens und des Amurlandes 1876. (Mém. d. l'Acad. Imper. d. Sc. de St. Petersbourg XXII.); Ueb. d. Pflanzen-Versteinerungen von Andö in Norwegen. Zürich 1877. — Vol. V: Die miocene Flora des Grinnell-Landes. Zürich 1878; Beitr. z. fossilen Flora Sibiriens u. des Amurlandes 1878. (Mém. Acad. St. Petersbourg XXV.); Primitiæ Floræ fossilis sacchalinensis. 1878 (L. c.); Beitr. z. miocenen Flora v. Sachalin. 1878. (Sv. Vet. Akad. Handl. XV); Ueb. foss. Pflanzen v. Novaja-Semlja 1878. (L. c.); — Vol. VI: Nachtr. z. Jura-Flora Sibiriens 1880. (Mém. Akad. St. Petersbourg. XXVII); Nachtr. z. fossilen Flora Grönlands. 1880 (Sv. Vet. Akad. Handl. XVIII); Beitr. z. miocenen Flora von Nord-Canada. Zürich 1880; *C. Schröter.* Unters. üb. fossile Holzer aus der arctischen Zone. Zürich 1880. — Vol. VII. Flora fossilis Grönlandica. Zürich 1883.

[2]) *O. Heer.* Die Pflanzen der Pfahlbauten. 1 Taf. (Neujahrsbl. d. Naturforsch. Gesellsch. Zürich 68. 1866. 4:o). — Ueb. den Flachs u. d. Flachskultur im Alterthum. 1 Taf. (L. c. 74. 1872.)

[3]) *O. Heer.* Flora fossilis arctica; se ofvan under noten [1]). — Die obersten Grenzen des pflanzlichen und thierischen Lebens in unsern Alpen. 1 Tafl. (Neujahrsbl. Naturf. Gesellsch.

Digitized by Google

Schweiz.

råde [1]); särskildt framstående entomolog, såsom sådan behandlande såväl jura- och tertiärtidens som nutidens insektfauna.

Edmond Boissier, tafl. 67, (1810—1885). Forskningsresande (Spanien, Algier, Grekland, Europeiska Turkiet, Mindre Asien, Syrien, Palestina, Arabien, Egypten). Naturvetenskaplig reseskildrare [2]). Florist af allra första rang. Uti hans stora klassiska arbete »Flora Orientalis» beskrifvas 11,681 arter. Inalles har *Boissier* lämnat deskriptioner på 18,496 arter, af hvilka 3,602 för vetenskapen nya; hvartill ytterligare komma 2,388, nybeskrifna af honom i samarbete med andra forskare [3]). Fanerogam-monograf [4]). Grundläggare af den bekanta botaniska institutionen »Herbier Boissier» i Chambésy nära Genève.

Belgien.

Rembert Dodoëns, på latin **Rembertus Dodonæus, tafl. 10,** (1517—1585). Mycket framstående forskare, som gjort sig förtjänt om förbättring af den morfologiska nomenklaturen och isynnerhet af växtafbildningarne [5]). Främst bland 1500-talets botanister ägnar han speciell uppmärksamhet åt hortikulturens alster. Han behandlar uti ett särskildt arbete af år 1568 prydnads- och välluktväxterna; väl det första verk som är egnadt uteslutande åt dessa [6]). Uti 5:te

---

Zürich 47. 1845.). — Ueb. d. nivale Flora der Schweiz. (N. Denkschr. Schweiz. Gesellsch. XXIX. 1884).

[1]) *O. Heer.* Die Urwelt der Schweiz. 11 Taf. 1 geol. Karte. Zahlr. Abbild. Zürich 1865. 8:o. 2:te Aufl. 8 landschaft. Bild. 12 Taf. 1 Karte. Zahlr. Abbild. Zürich. 1879. 8:o.

Från andra områden inom botaniken må anföras: Ueb. d. periodischen Erscheinungen der Pflanzenwelt in Madeira (Schweiz. Gesellsch. Verhandl. 1851); Ueber die Föhren-Arten der Schweiz. L. c. 1862.)

[2]) *E. Boissier.* Voyage botanique dans la midi de l'Espagne pendant l'année 1837. Tome I: Narration et Géographie botanique. 208 Pl. color. Paris 1839. 4:o. T. II: Enumération des plantes du royaume de Grenade. 1845. 4:o.

[3]) *E. Boissier.* Elenchus plantarum novarum minusque cognitarum, quas in itinere hispanico legit. Genevæ 1838. 8:o. — *E. Boissier* et *G. F. Reuter.* Diagnoses plantarum novarum hispanicarum, præsertim in Castella Nova lectarum, Martio 1842. Genevæ 1842. 8:o. — Diagnoses plantarum orientalium novarum. III vol. Lipsiæ et Parisiis, 1842—59. 8:o. — *Boissier* et *Reuter.* Pugillus plantarum novarum Africæ borealis Hispaniæque australis. Genevæ 1852. 8:o. — Aufzählung der auf einer Reise durch Transkaukasien und Persien gesammelten Pflanzen, in Gemeinschaft mit *E. Boissier* bearbeitet von *F. Buhse.* 10 Taf. 1 Karte. (Nouveaux Mémoires des nat. de Moscou. XII. 1860. 4:o.). — Flora Orientalis sive Enumeratio plantarum, in Oriente, a Græcia et Aegypto ad Indiæ fines, hucusque observatarum. 6 vol. Cum imag. auctoris et 6 tab. Genevæ et Basileæ. 1867—88. 8:o.

[4]) *E. Boissier.* Icones Euphorbiarum ou Figures de 122 espèces du genre Euphorbia, dessinées et gravés par *Heyland,* avec des considerations sur la classification et la distribution des plantes de ce genre. 120 Tab. Paris 1856. Fol.

[5]) *R. Dodonæus.* Stirpium historiæ pemptades sex, sive libri XXX. [Icon. xylog. numerosissimæ.] Antwerpiæ 1583. Fol. — Ed. nova: varie ab auctore, paullo ante mortem aucti et emendati. Icon. xylog. Antwerpiæ 1616. Fol.

[6]) *R. Dodonæus.* Florum et coronariarum odoratarumque nonnullarum herbarum historia. [Icon. xylog.] Antwerpiæ 1568. 8:o. — Andra pemptaden (afdelningen) uti "Stirpium historiæ" omfattar samma växter. *Dodonæus* uttalar sig här ("Præfatio" pag. 155) på följande, för blomstervännen karakteristiska sätt: "Florum autem, ac odoratarum herbarum classes, reliquis

Digitized by Google

pemptaden af det i noten [6]) citerade stora verket »Stirpium historiæ pemptades sex» sysselsätter han sig med kökträdgårdsväxterna, »Olera»; och uti en särskild afhandling lämnar han en framställning af vinrankans och vinets historia [1]).

Frankrike.

Charles de l'Escluse, på latin **Carolus Clusius, tafl. 12,** (1525—1609); född och utbildad i Frankrike (vid Montpelliers universitet), men genom sin verksamhet mera tillhörande andra europeiska länder (Belgien, Spanien, Österrike, Ungern, Tyskland, Holland). Den främste bland sin tids deskriptiva botanister. Den förste floristiske författaren (Spaniens vegetation). Den förste växtbiologen och mykologen samt, efter *Pierre Belon*, den förste naturhistoriske forskningsresanden af betydenhet (Spanien och Ungern) [2]).

Joseph Pitton de Tournefort, tafl. 20, (1656—1708). Synnerligen förtjänstfull forskningsresande (Pyreneerna, Alperna, Grekiska arkipelagen, Mindre Asien, Armenien, Georgien), icke blott i botaniskt, utan äfven i zoologiskt och geografiskt syfte [3]). Framstående systematiker, som genom genusbegreppets fastställande och släktenas förseende med diagnoser lagt en af de förnämsta grundstenarne till det naturliga systemet [4]). Det system han själf

præponendas duximus. Non modò quòd odore aut tractatione horum animi quædam voluptas ac recreatio concipiatur, sed et quòd compluribus ornatus ac decora gratia ex his concilietur. Nectuntur ex his capitis coronæ, fasciculi ex floribus ac odoratis herbis et aspectu grati sunt odoreque jucundi: maximum vero ornatum, hand exiguum decorem, summamque gratiam horti ab his accipiunt."

[1]) *R. Dodonæus.* Historia vitis vinique et stirpium nonnullarum aliarum; etc. Coloniæ 1580. 8:o.

[2]) *C. Clusius.* Rariorum aliquot stirpium per Hispanias observatarum historia, libris duobus expressa ad Maximilianum II Imperatorem. Icon. xylog. Antwerpiæ 1576. 8:o. — Rariorum aliquot stirpium per Pannoniam, Austriam et vicinas quasdam provincias obervatarum historia, quatuor libris expressa. Icon. xylog. Antwerpiæ 1583. 8:o. — Rariorum plantarum historia. Accessit "Fungorum in Pannonia observatorum brevis historia". Cum 1146 icon. xylog. Antwerpiæ 1601. Fol. — Exoticorum libri decem: quibus animalium, plantarum, aromatum aliorumque peregrinorum fructuum historiæ describuntur: item *Petri Bellonii* observationes, eodem *Carolo Clusio* interprete. Icon. xylog. Antwerpiæ 1605. Fol.

[3]) *J. P. de Tournefort.* Relation d'un voyage du Levant, fait par ordre du Roi, contenant l'histoire ancienne et moderne de plusieur îles de l'Archipel, les plan des villes et des lieux les plus considérables, et enrichies des descriptions et de figures de plantes, d'animaux et d'observations singulières touchant l'histoire naturelle. II vol. Paris 1717. 4:o.

Tournefort, som på sin resa 1700—1702 åtföljdes af den tyske läkaren *A. Gundelsheimer* och den skicklige målaren *C. Aubriet,* hemförde mer än 1350 växtarter, ett med hänsyn till dåvarande förhållanden mycket stort antal.

[4]) *J. P. de Tournefort.* Éléments de botanique, ou méthode pour counaître les plantes. III voll. 451 pl. Paris 1694. 8:o. — Histoire des plantes, qui naissent aux evirons de Paris, avec leur usage dans la médicine. Paris 1698. 12:o. — Institutiones rei herbariæ. Editio altera, gallica longe auctior, quingentis circiter tabulis æneis adornata. III voll. Parisiis 1700. 4:o. — Corollarium Institutionum rei herbariæ, in quo plantæ 1356 in orientalibus regionibus observatæ recensentur et ad genera sua revocentur. Tab. 477—489. Paris 1703. 4:o.

Digitized by Google

Frankrike.

uppställt äger förtjänsten af större reda och klarhet än något föregående [1]), men är i öfrigt föga naturligt. *Rivinus* till trots upptog han alltjämt träden som en särskild hufvudafdelning af växtriket.

Henri Louis Du Hamel du Monceau, tafl. 24, (1700—1781). Växtfysiolog, som icke blott öfversiktligt sammanställde allt det dittills kända, utan äfven förde vetenskapen framåt genom nya, viktiga iakttagelser [2]). Mycket framstående, åt det praktiska riktad forskare samt utomordentligt produktiv författare på flera af den använda botanikens områden: agronomi [3]) (*Du Hamel* idkade själf landtbruk), hortikultur, särskildt pomologisk [4]), samt skogshushållning [5]). Dendrologiens grundläggare [2]), [4]). Zoolog. Tekniker, isynnerhet på sjövässendets område [6]).

Jean Baptiste de Lamarck, tafl. 34, (1744—1829). Den förste som framställt och sökt vetenskapligt bevisa läran om organismernas utveckling ur hvarandra, evolutionsteorien [7]). Hufvudsakligen zoolog, men äfven skicklig deskriptiv botanist. [8]). Uppfinnare utaf den af florister så mycket använda diko-

---

[1]) "Nullus in Systematica Botanices scientia plura præstitit quam *J. P. Tournefort:* Ille enim primus puram et elaboratam absolvit methodum; Ille Systema Rei Herbariæ in certas & distinctas Classes, Ordines, Genera & Species subdivisit. — — Genera certa & naturalia Primus instruxit." *Linné.* Classes plantarum 1738, pag. 329.

[2]) *H. L. Du Hamel du Monceau.* La physique des arbres; où il est traité de l'anatomie des plantes et de l'économie végétale; pour servir d'introduction au traité complet des bois et des forests; avec une dissertation sur l'utilité des méthodes de botanique. II vol. 57 pl. Paris 1758. 4:o.

[3]) *H. L. Du Hamel du Monceau.* Traité de la culture des terres 1753—61. — Traité de la conservation des grains. 1753. — Eléments d'agriculture. 1761.

[4]) *H. L. Du Hamel du Monceau.* Traité des arbres frutiers, contenant leur figure, leur description, leur culture etc. II voll. 180 planches. Paris 1768. 4:o. — Traité des Arbres et Arbustes, qui se cultivent en France en pleine terre. II vol. 150 pl. Paris 1755. 4:o.

[5]) *H. L. Du Hamel du Monceau.* Des semis et plantation des arbres et leur culture; ou Méthodes pour multiplier et élever les Arbres, les planter en Massifs & en Avenues; former les Forêts & les Bois; les entretenir, & rétablir ceux qui sont dégradés. 16 pl. Paris 1760. 4:o. — De l'exploitation des Bois, on moyens de tirer un partie avantageux des taillis, demi-futaies, et d'en faire une juste Estimation: Avec la Description des Arts qui se pratiquent dans les Forêts. 2 voll. 37 pl. Paris 1764. 4:o. — Du transport, de la conservation et de la force des bois; ou l'on trouvera des moyens d'attendrir les Bois, et de leur donner diverses corbures, surtout pour la construction des Vaisseaux; et de former des pieces d'assemblage pour suppléer au defaut des pieces simples. 27 pl. Paris 1767. 4:o.

[6]) *Du Hamel* var general-inspektör för franska marinen.

[7]) *J.-B.-P.-A. Lamarck.* Philosophie zoologique, ou Exposition des Considérations relatives à l'histoire naturelle des Animaux; à la diversité de leur organisation et des facultés qu'ils en obtiennent, aux causes physiques qui maintiennent en eux la vie et donnent lieu aux mouvemens qu'ils exécutent; enfin, à celles qui produisent, les unes le sentiment, et les autres l'intelligence de ceux qui en sont doués. II tom. Paris 1809. 8:o.

[8]) *J. B. de Lamarck.* Tableau encyclopédique et méthodique des trois règnes de la nature. Botanique. Illustration des genres. 3 vol. 900 planches. Paris 1791—1823. 4:o. — *J. L. M. Poiret* est auctor voluminis tertii.

Digitized by Google

Frankrike.

tomiska metoden, »Methode analytique», vid uppställning af examineringsskemata [1]). Upptäckare af själfuppvärmningen hos växterna — (blomkolfven hos *Arum italicum* Lam. [2]).

Antoine Laurent de Jussieu, tafl. 35, (1748—1836). En af botanikens främste. Det naturliga växtsystemets egentlige grundläggare; särskildt därigenom att han först bland alla förmådde utfinna och formulera vetenskapliga diagnoser för familjerna, »ordines», samt att sammanställa dessa i större grupper, »classes», af jämförelsevis homogen beskaffenhet [3]). Grundlig och mycket produktiv författare på den deskriptiva systematikens område [4]).

Louis Du Petit-Thouars tafl. 38, (1758—1831). Forskningsresande af ovanlig ihärdighet; uppehöll sig nära 10 år, 1792—1802, på Mauritius (Isle de France), Bourbon (Isle de la Réunion) och Madagaskar nästan utan några penningemedel; besökte äfven den isolerade oceanklippan Tristan da Cunha. De-

---

[1]) *J. B. de Lamarck.* La flore française ou description succinte de toutes les plantes qui croissent naturellement en France, disposée selon une nouvelle méthode d'Analyse, & à laquelle on a joint la citation de leur vertus les moins équivoques en Médicine, & de leur utilité dans les Arts. III vol. 8 pl. Paris 1778. 8:o. Ed. II. Paris l'an III. — Encyclopédie méthodique. Botanique. Vol. I—IV (A—P) Paris 1783—97. 4:o.

[2]) *J. B. de Lamarck.* La flore francaise. Ed. I. Tome 3, pag. 538.

[3]) *A. L. de Jussieu.* Examen de la famille des Renoncules. (Mémoires de l'Academie royal des sciences. Année 1773. Paris 1777. 4:o.) — Exposition d'un nouvel ordre des plantes, adopté dans les démonstrations du Jardin royal. (L. c. Ann. 1774. Paris 1778. 4:o.) — Genera plantarum secundum ordines naturales disposita, juxta methodum in horto regio Parisiensi exaratam anno 1774. Parisiis 1789. 8:o. — Principes de la méthode naturelle des vegetaux Paris 1824. 8:o.

"Ordines" voro uti *Jussieus* "Genera plantarum" jämt 100. Benämningen familj användes tidigast af *Pierre Magnol* (1689) och närmast efter honom af *Michel Adanson* (1763), som var den förste som gaf familjerna diagnoser, dessa dock af mycket litet tillfredsställande beskaffenhet.

[4]) *A. L. de Jussieu.* Sur le Petunia, genre nouveau de la famille des Solanacées. 1 pl. (Annales de Muséum d'histoire naturelle. II. Paris 1803. 4:o.) — Mémoire sur l'Acicarpha et le Boopis, deux genres nouveaux de plantes de la famille des Cinarocéphales. 1 pl. (L. c.) — Mém. s. l. Loasa, genre de plantes, qui devra constituer avec Mentzelia une nouvelle famille. (L. c. V. 1804.) — Mém. s. l. Passiflorées. I. Sur quelques nouvelles espèces du genre Passiflore et sur la nécessité d'etablir une famille des Passiflorées. II. Sur la famille des Passiflorées et particuliérement sur quelques espèces nouvelles du genre Tacsonia (L. c. VI. 1805.) — Mém. s. l. caractéres généraux des familles tirés de graines et confirmés ou rectifiés par les observations de *Gaertner*. I–XIII. 1806—19. (L. c.; ou Mém. de l'Academie des Sciences.) — Mém. s. l. Monimiées, nouvelle ordre des plantes. (Ann. d. Mus. XIV. 1809.) — Mém. s. l. genres des plantes à ajouter ou à retrancher à diverses familles connues. (L. c. XIV et XV. 1809 et 1810.). — Mém. s. l. Lobéliacées et les Stylidiées, nouvelles familles des plantes. (L. c. XVIII. 1811.) — Mém. s. l. famille nouvelle des Polygalées. (Mém. d. l'Acad. I. 1815.) — Sur la nouvelle famille de Paronychiées. (L c. II.).

Digitized by Google

Frankrike.

skriptiv botanist af betydenhet[1]). Pomolog[2]). Upptäckare af stammens obegränsade tjocklekstillväxt hos vissa monokotyledoner[3]). Spirituel biograf (uti »Biographie Universelle»).

Aimé Jacques Alexandre Bonpland, tafl. 41, (1773—1858). Forskningsresande af främsta rang. *Alex. von Humboldts* reskamrat under den stora amerikanska färden (1799—1804), omfattande Mexiko, Kuba, Venezuela, Nya Granada, Ekuador och Peru. Utvandrade till Sydamerika 1816 och där boende omväxlande uti Argentina, Paraguay — i fångenskap hos diktatorn *Francia* — Brasilien och Uruguay. Framstående deskriptiv systematiker[4]).

Charles François Brisseau-Mirbel, tafl. 43, (1776—1854). Grundläggare af den mikroskopiska växtanatomien i Frankrike[5]), lämnade han viktiga

---

[1]) *L. Du Petit-Thouars.* Histoire des végétaux recueillies dans les Isles australes d'Afrique. Première partie, contenant les descriptions et figures des plantes qui forment les genres nouveaux ou qui perfectionnent les anciens. 24 pl. color. Paris 1806. 4:o. — Esquisse de la flore de Tristan d'Acugna, précédée de la description de cette île, avec 15 planches et une carte (Mélange de botanique et des voyages. Paris 1811. 8:o.) — Histoire particulière des plantes Orchidées, recueillies sur les trois îles australes d'Afrique, de France, de Bourbon et de Madagascar. 108 pl. Paris 1822. 8:o.

[2]) *L. Du Petit-Thouars.* Recueil des rapports et des mémoires sur la culture des arbres frutiers. 8 pl. Paris 1815. 8:o. — Le verger français ou traité général de la culture des arbres frutiers qui croissent en pleine terre dans les environs de Paris. 5 vol. Paris 1817. 8:o.

[3]) *L. Du Petit-Thouars.* Essai sur l'organisation des plantes, considerée comme résultat du cours annuel de la végétation. (Premier essai). Paris 1806. 8:o.

[4]) *Alex. von Humboldt* et *Aimé Bonpland.* Essai sur la géographie des plantes; accompagné d'un tableau physique des régions équinoxiales, fondé sur des mesures exécutées depuis le dixième degré de latitude boréale jusq'au dixième degré de latitude australe pendant les années 1799—1803. Paris 1805. — Monographia Melastomacearum, continens plantas hujus ordinis hucusque collectas, præsertim per regnum Mexici, in provinciis Caracarum et Novæ Andalusiæ, in Peruvianorum, Quitensium, Novæ Granadæ Andibus, ad Orenoci, Fluvii Nigri, fluminis Amazonum ripas nascentes. In ordinem digessit *Amatus Bonpland.* II vol. 120 tab. color. Lutetiæ Parisiorum 1806—23. Fol. — Plantæ æquinoctiales, per regnum Mexici, in provinciis Caracarum etc. nascentes. In ordinem digessit *Amatus Bonpland.* II vol. 143 tab. Parisiis 1805—18. Fol. — *A. J. A. Bonpland.* Description des plantes rares, cultivées à Malmaison et à Navarre. 64 pl. color. Paris 1813. Fol. — *Humboldt* et *Bonpland.* Nova genera et species plantarum, quas in peregrinatione orbis novi collegerunt, descripserunt, partim adumbraverunt *Amatus Bonpland* et *Alexander de Humboldt.* Ex schedis autographis *Amati Bonpland* in ordinem digessit *Carolus Siegesmund Kunth.* Accedunt *Alexandri de Humboldt* notationes ad geographiam plantarum spectantes. VII vol. 700 tab. color. Lutetiæ Parisiorum 1815—25. Fol.

[5]) *C. F. Brisseau-Mirbel.* Traité d'anatomie et de physiologie végétales, suivi la nomenclature méthodique ou raisonnée des parties extérieures des plantes, et un exposé succint des systèmes de botanique les plus généralement adoptés. 2 vol. Paris an X. 8:o. — Exposition et défense de ma théorie de l'organisation végétale. 3 pl. A la Haye 1808. 8:o. — Exposition de la théorie de l'organisation végétale, servant de réponse aux questions proposées en 1804 par la société royale de Göttingue. 9 pl. Paris 1809. 8:o. — Recherches anatomiques et psysiologiques sur le Marchantia polymorpha, pour servir à l'histoire du tissu cellulaire, de l'épiderme et des stomates. &: Complément des observations sur le Marchantia polymorpha, suivi de recherches sur les métamorphoses des utricules, et sur l'origine, les développements et la structure de l'anthère et du

Digitized by Google

Frankrike.

bidrag till kännedomen om cellbildningen (pollenceller) m. m.; var äfven växtfysiolog [1]).

Achille Richard, tafl. 52, (1794—1852). Synnerligen förtjänstfull forskare och författare på den medicinska botanikens fält [2]). Skicklig fanerogammonograf [3]) och florist [4]). Högt uppskattad läroboksförfattare [5]).

Joseph Henri Léveillé, tafl. 53, (1796—1870). Mycket framstående deskriptiv mykolog, som genom sitt författareskap därjämte verkade för svamparnes ändamålsenliga användning på olika områden [6]).

---

pollen des végétaux phanérogames. 10 pl. color. (Mém. de l'academie royale d. sciences de l'Institut de France. Tome XIII. Paris 1835. 4:o.)

[1]) *C. F. Brisseau-Mirbel.* Elémens de physiologie végétale et de botanique. 3 vol. 72 pl. Paris 1815. 8:o.

[2]) *A. Richard.* Histoire naturelle et médicale des différentes espèces d'Ipécacuanha du commerce. 2 pl. Paris 1820. 4:o. — Botanique médicale, ou Histoire naturelle et médicale des médicaments, des poisons et des alimens, tirés du régne végétal. 2 vol. Paris 1823. 8:o. — Eléments d'histoire naturelle médicale, contenant des notions générales sur l'histoire et les propriétés de tous les alimens, médicamens ou poisons, tirés des trois régnes de la nature. 8 pl. color. II vol. Paris 1831. 8:o.

[3]) *A. Richard.* Monographie du genre Hydrocotyle de la famille des Ombelliféres. 18 pl. Bruxelles 1820. 8:o. — Monogr. des Orchidées des l'îles de France et de Bourbon. 11 pl. Paris 1828. 4:o. (Mémoires d'Histoire naturelle. IV.) — Mémoire sur la famille des Rubiacées, contenant les caractéres des genres de cette famille et d'un grand nombre d'espèces nouvelles. 15 pl. Paris 1829. 4:o. (L. c. V.) — Monogr. des Orchidées recueillies dans la chaîne des Nil-Gherries (Indes-orientales) par M. *G. S. Perrotet.* 12 pl. Paris 1841. 4:o. (Annales des Sciences Naturelles. 1841.)

[4]) *A. Richard.* Essai d'une Flore de la Nouvelle-Zélande (Voyage de découverts de l'"Astrolabe", exécuté etc. 1826—29. Paris 1832—34. 8:o. Atlas in folio.) — Tentamen floræ Abyssinicæ sive Enumeratio plantarum hucusque in plerisque Abyssiniæ provinciis detectarum et præcipue a beatis doctoribus *R. Q. Dillon* et *A. Petit* (annis 1838—43) lectarum. 2 vol. 8:o. Atlas in folio. 103 tab. Parisiis 1847—51.

[5]) *A. Richard.* Nouveaux élémens de botanique et de physiologie végétale. 10 editions. Paris 1819—1870. 8:o. Därjämte öfversättningar till engelska, holländska, ryska, spanska och tyska.

[6]) *J. H. Léveillé.* Notice sur le genre Agaric, considéré sous les rapports botanique, économique, médical et toxicologique. Paris 1840. 8:o. — Description des Champignons recueillies par M. *Gaudichaud* durant le voyage de la corvette du Roi "La Bonite" 1835—37. Paris 8:o. — Observations médicales et Enumération des plantes recueillies en Tauride. 6 pl. (Voyage dans la Russie Méridionale et la Crimée, par la Hongrie, la Valachie et la Moldavie, executé en 1837, sous la direction de M. *Anatole de Demidoff* par MM. *Sainson, Le Play, Huot, Léveillé, Raffet, Rousseau, de Nordmann* et *du Ponceau.* Tome II. Paris 1842. 4:o.) — Considérations mycologiques, suivies d'une nouvelles classification des Champignons. Paris 1846. 8:o. — Iconographie des champignons de *Paulet,* Recueil de 217 planches dessinées d'après nature, gravées et coloriées; accompagné d'un texte nouveau présantant la description des espèces figurées, leur synonymie, l'indication de leurs propriétés utiles ou vénéneuse, l'époque et les lieux où elles croissent par *J. H. Léveillé.* Paris 1855. 4:o.

Digitized by Google

Frankrike.

Adolphe Théodore Brongniart, tafl. 57, (1801—1876). Förnämste grundläggaren af den fullt vetenskapliga paleofytologien [1]). Systematiker, som gifvit uppslaget [2]) till det nu allmännast använda växtsystemet, det *Braun,-Eichler-Englerska.* Fanerogam-morfolog [3]), -monograf [4]) och -florist [5]).

Jean Baptiste Joseph Dieudonné Boussingault, tafl. 58, (1802—1887). Forskningsresande — såsom grufingeniör etc. — i Columbia, Peru och Bolivia 1822—32; sex år därjämte officer i *Bolivars* armé. Framstående kemist och tillika praktisk landtbrukare, har han under mer än ett halft århundrade gjort de fundamentala förloppen vid växt- och djurnäringsprocesserna till föremål för otaliga utredande iakttagelser, experiment och mätningar, hvilka i mycket hög grad befordrat vår kännedom om desamma. Särskildt har han inlagt stor förtjänst om växternas närings-fysiologi genom de första grundläggande arbetena på kväfve-upptagandets område [6]).

Louis René Tulasne, tafl. 73, (1815—1885). Mykolog af första rang; banbrytare på den utvecklingshistoriska mykologiens område (Uredineæ, Ustilagineæ, Tremellineæ, Tuberaceæ, Hymenogastreæ, Peronosporeæ, Claviceps m fl.) Vid sina undersökningar hade han ett utmärkt stöd i sin broder *Charles*, som

---

[1]) *A. Th. Brongniart.* Sur la classification et la distribution des vegetaux fossiles. 6 pl. Paris 1822. 4:o. (Mémoires du Museum d'histoire naturelle. Tome VII). — Observations sur les Végétaux fossiles renfermés dans les Grès de Hoer en Scanie. 2 pl. Avec une "Note additionelle". (Annales des sciences naturelles. T. 4. Paris 1824. 8:o.) — Considérations générales sur la nature de la végétation, qui couvrait la surface de la terre aux diverses périodes de la formation de son ecorce. (L. c. 1828). — Histoire des végétaux fossiles ou recherches botaniques et geologiques sur les végétaux renfermés dans les diverses couches du globe. II. vol. 194 pl. Paris 1828 & 1837. 4:o. — Exposition chronologique des périodes de végétation et des flores diverses, qui se sont succédé à la face de la terre. (Ann. d. sc. nat. Ser. III. 1849.)

[2]) *A. Th. Brongniart.* Énumération des genres des plantes cultivés au Museum d'histoire naturelle de Paris suivant l'ordre établi dans l'école de botanique en 1843. Paris 1843. 8:o. — Deuxième édition revue et augmentée. Paris 1850. 8:o.

[3]) *A. Th. Brongniart.* Mémoire sur la génération et la développement de l'embryon dans les vegetaux fanérogames. 11 pl. 4:o. Paris 1827. 8:o. (Ann. d. sc. nat. Tome XII.)

[4]) *A. Th. Brongniart.* Mémoire sur la famille des Rhamnées, ou histoire naturelle et médicale des genres, qui composent ce groupe des plantes. 6 pl. 4:o. Paris 1827. 8:o. (L. c. Tome X.)

[5]) *A. Th. Brongniart.* Botanique (Phanérogamie) du Voyage autour du monde exécuté sur la Corvette "La Coquille" pendant les années 1822—25, publié par *L. J. Duperrey.* 67 pl. Paris 1829. 4:o. — *A. Th. Brongniart* et *A. Gris.* Fragments d'une Flore de la Nouvelle-Caledonie. Paris 1864. 8:o. (Ann. d. sc. nat.)

[6]) *J. B. J. D. Boussingault.* Économie rurale. Tom. I et II. Paris 1843—44. Edition II. Paris 1851. — Recherches sur la végétation, entreprises dans le but d'examiner si les plantes fixent dans leur organisme l'azote qui est à l'état gazeux dans l'atmosphère. (Ann. d. sc. Botan. 4 Sér. Tome 1. Paris 1854. 8:o.) — Agronomie, chimie agricole et physiologique. Tom. I—V. Paris 1860—74. — Mémoires de Chimie agricole et Physiologie. 1854. — Agronomie, Chimie agricole et Physiologie. 1860—188-.

Genom afhandlingen "Temperature et Vegetation", införd i 3:dje delen af "Agronomie, chimie agricole et physiologique", har han lämnet ett värdefullt bidrag till växtgeografien, särskildt med hänsyn till de uti det tropiska Amerika införda kulturväxterna.

Digitized by Google

Frankrike.

utförde flertalet af de lika naturtrogna som eleganta afbildningarne [1]). Skicklig fanerogam-monograf [2]), -florist [3]) och -morfolog [4]).

Gustave Adolphe Thuret, tafl. 76, (1817—1875). Banbrytare på det fysiologiskt och utvecklingshistoriskt algologiska gebitet, har han utfört grundläggande undersökningar öfver zoosporerna [5]), upptäckt befruktningen hos Fucacéerna [6]), samt — tillsamman med *Éd. Bornet* — hos Floridéerna [7]). Därjämte har han författat flera andra viktiga och med synnerligen utmärkta afbildningar försedda algologiska arbeten [8]). Till franska staten donerade han den subtropiska trädgården vid Antibes i Provence till ett biologisk-botaniskt institut (»Laboratoire de l'enseignement supérieur de la Villa Thuret»).

---

[1]) *L. R. Tulasne* et *Ch. Tulasne.* Observations sur le genre Elaphomyces 14. pl. (Annales des Sciences naturelles. 2 Sér. Botanique. Tome XVI. Paris 1841. 8:o.) — Recherches sur le mode de fructification des Champignons de la tribu des Nidulariées. 6 pl. (L. c. 3 Sér. T. I. 1844.) — Mémoire s. l. Ustilaginées comparées aux Urédinées. 6 pl. (L. c. 3 Sér. T. IX. 1847.) — Fungi hypogæi. Histoire et monographie des Champignons hypogés. 21 pl. (9 color.) Paris 1851. Fol. — *L. R. Tulasne.* Observations sur l'organisation des Tremelles. 4 pl. (Ann. d. sc. nat. 3 Sér. T. XIX. 1853). — Mém. s. l'Ergot des Glumacées (L. c. T. XX. 1853.) — Second Mém. s. l. Urédinées et les Ustilaginées. 6 pl. (L. c. 4 Ser. T. II. 1854.) — Nouvelles observations s. l. Erysiphe. (L. c. 4 Sér. T. VI. 1856.) — *L. R. Tulasne* et *Ch. Tulasne.* De quelques Sphéries fongicoles, à propos d'un mémoire de M. A. de Bary s. l. Nyctalis. (L. c. 4 Sér. T. XIII. 1860.) — Selecta Fungorum Carpologia, junctis studiis ediderunt *L. R.* et *Ch. Tulasne.* Vol. I: Erysiphei. 5 tab. Vol. II: Xylariei, Valsei, Sphæriei. 34 tab. Vol. III: Nectriei, Phacidiei, Pezizei. 22 tab. Paris 1861—65. Fol. — Note s. l. phénomènes de copulation que présentent quelques Champignons. 1 pl. (Ann. d. Sc. Nat. 5 Sér. T. VI. 1866.) — Note s. l. Fungi Tremellini et leurs alliés. 4 pl. (L. c. 5 Sér. T. XV. 1872.) — *L. R. Tulasne.* Mém. pour servir à l'histoire organographique et physiologique des Lichens. 16 pl. (Ann. d. Sc. Nat. 3 Sér. T. XVII. 1852.)

[2]) *L. R. Tulasne.* Podostemacearum Monographia. 13 tab. (Archives du Museum d'hist. natur. Tome VI. Paris 1852. 4:o.) — Monographia Monimiacearum primum tentata. 10 tab. (L. c. T. VIII. 1855.)

[3]) *L. R. Tulasne.* Légumineuses arborescentes de l'Amérique du Sud. 5. pl. (L. c. T. IV. 1844.) — Flore de la Colombie. Plantes nouv. décrites (Ann. d. sc. nat. 3 Sér. T. VI. 1846.) — Floræ madagascariensis fragmenta. I—III. (L. c. 1856, 1857, 1868.)

[4]) *L. R. Tulasne.* Études d'Embryogénie végétale. (L. c. 3 Sér. T. XII. 1849.) — Nouvelles études d'Embryogénie végétale. 11 pl. (L. c. 4 Sér. T. IV. 1855)

[5]) *G. Thuret.* Recherches sur les organes locomoteurs des spores des Algues. 6 pl. (Ann. d. Sc. Nat. 2 Sér. T. XIV. 1843. 8:o.) — Recherches sur les zoospores des Algues et les anthéridies des Cryptogames. 31 pl. (L. c. 3 Sér. T. XIV et XVI. 1850 et 1851.)

[6]) *G. Thuret.* Note sur la fécondation des Fucacées. (Comptes rendus des séances de l'Academie d. sciences. T. XXVI. 1853.) — Récherches sur la fecondation des Fucacées et les anthéridies des Algues. 7 pl. (Ann. d. Sc. Nat. 4 Sér. T. II et III. 1855.) — Deuxième note sur la fecondation des Fucacées. 1 pl. (Mém. d. l. Soc. d. sc. nat. d. Cherbourg. T. V. 1857.)

[7]) *Ed. Bornet* et *G. Thuret.* Note sur la fécondation des Floridées. (L. c. T. XII. 1866.) — Recherches sur la fécondation des Floridées. 3 pl. (Ann. d. Sc. nat. 5 Sér. T. VII. 1867.)

[8]) *G. Thuret.* Note s. l. mode de reproduction du Nostoc verrucosum. 1 pl. (L. c. 3 Sér. T. II 1844.) — Note s. l. synonymie d. Ulva lactuca et latissima, L., suvie de quelques remarques s. l. tribu des Ulvacées (Mém. d. l. soc. d. sc. nat. de Cherbourg. T. II. 1854.) — Note sur un nouveau genre d'Algues de la famille des Floridées [Bornetia]. 2 pl. (L. c. T. III. 1855.) — Observations s. l. reproduction de quelques Nostochinées. 3 pl. (L. c. T. V. 1857.) — Essai de classi-

Digitized by Google

Frankrike.

William Nylander, tafl. 77, (1822—1899). Född och uppfostrad i Finland, öfverflyttade han till Frankrike år 1863. Sin tids främste och mest produktive deskriptive lichenolog [1]). Han har beskrifvit mer än 3,000 nya arter från alla delar af jorden. Användandet af kemiska reagens såsom hjälpmedel vid särskiljandet af arter infördes af honom. — Förtjänt entomolog.

Louis Pasteur, tafl. 78, (1822—1895). Kemist. Biologisk bakteriolog; grundläggare af den använda — särskildt den medicinska — bakteriologien. Läran om »generatio spontanea» vederlades slutgiltigt af honom [2]). Han fann redan år 1857, att jäsningar i allmänhet, och särskildt den omstridda mjölksyrejäsningen [3]), äro en följd af lifsprocesser hos mikroorganismer; upptäckte (vid studiet af smörsyre-jäsningen, 1861) den första »anaëroba» — syrgas ej behöfvande — bakterien; klargjorde förloppet vid ättikbildningen [4]), vid vinets sur-

---

fication des Nostochinées. (Ann. d. Sc. Nat. 6 Sér. T. I.) — Études phycologiques. Analyses d'Algues marines. Publiées par les soins de *Ed. Bornet*. 51 planches, 50 gravées d'après les dessins de *A. Riocreux*. Paris 1878. Fol. — *Ed. Bornet* et *G. Thuret*. Notes algologiques. 50 pl. 2 vol. Paris 1876—80. 4:o.

[1]) *W. Nylander*. Observationes aliquot ad Synopsin Lichenum Holmiensium. 1 tab. (Nya Botaniska Notiser för år 1852. Stockholm 1852. 8:o.) — Animadversiones adhuc circa Lichenes quosdam Scandinaviæ; et Animadversiones circa etc. (L. c. 1853.) — Collectanea lichenologica in Gallia meridionali et Pyræneis. (L. c) — Essai d'une nouvelle classification des Lichens. I et II. (Mém. Soc. Sc. Natur. Cherbourg 1854 & 55. 8:o.) — Additamentum in Floram cryptogamicam Chilensem (Ann. sc. Natur. 4 Sér. T. III. 1855.) — Prodromus Lichenographiæ Galliæ et Algeriæ. Act. Soc. Linnéenne de Bordeaux 1857. 8:o. — Monographia Calicieorum. Helsingfors 1857. 8:o. — Expositio synoptica Pyrenocarpeorum. (Mém. Soc. acad. de Maine-et-Loire. 1858. 8:o.) — Synopsis methodica Lichenum omnium hucusque cognitorum. 9 pl. Paris. 1858—60. 8:o. — *W. Nylander* et *Th. Sælan*. Herbarium Musei Fennici. 1 mappa. Helsingfors 1859. 8:o. — *W. Nylander* Lichenes Scandinaviæ. 1 tab. (Notiser ur Sällsk. pro Fauna et Flora Fennica förhandl. 5:te häftet. Helsingfors 1861. 8:o.) — Expositio Lichenum Novæ Caledoniæ. (Ann. Sc. Natur. 4 Sér. T. XV. 1861. 8:o.) — Lichenes in "*Triana* et *Planchon*. Prodromus Floræ Novo Granatensis". Paris 1863. 8:o.) — Addenda nova ad Lichenographiam europæam; continuationes 1—47. (Flora oder Allgem. Bot. Zeit. 1865—87. 8:o.) — Prodromi Lichenographiæ Scandinaviæ supplementum; Lichenes Lapponiæ orientalis. 1 mappa. Helsingforsiæ 1866. 8:o. — Observata lichenologica in Pyræneis-Orientalibus (Flora. 1872—73. 8:o.) — Enumeratio Lichenum freti Behringii. Caen. 1888. 8:o. — Lichenes Fuegiæ et Patagoniæ. Paris 1888. 8:o. — Lichenes Novæ Zelandiæ. 1 pl. Parisiis 1888. — Lichenes insularum Guineensium. Parisiis 1889. 8:o. — Lichenes Japoniæ. Parisiis 1890. 8:o. — Sertum Lichenææ tropicæ e Labuan et Singapor. Parisiis 1891. 8:o. — Lichenes Pyrenæorum-Orientalium observ. nov. Paris. 1891. — Les Lichens des environs de Paris; et "Supplément". Paris 1896 et 1897. 8:o.

[2]) *L. Pasteur*. Mémoire sur les corpuscules organisés qui existent dans l'atmosphère, examen de la doctrine des générations spontanées. (Annales des sciences naturelles. 4 Sér. Zoologie. T. XVI. Paris 1861. 8:o.)

[3]) *L. Pasteur*. Mémoire sur la fermentation appelée lactique. (Ann. de chimie et de physique. 3 Sér. T. 52. Paris 1858. 8:o. — Mém. s. l. fermentation alcoolique. (L. c. T. 58. 1860.)

[4]) *L. Pasteur*. Mém. s. l. fermentation acétique. (Ann. scientif. de l'École normale supérieure. T. I. 1864.) — Leçon s. l. vinaigre de vin, professée à Orleans le 11 Nov. 1867 (*L. Pasteur*. Études s. l. vinaigre, sa fabrication, ses maladies, moyens de les prévenir; nouvelles observations sur la conservation des vins par la chaleur. Paris 1868. 8:o).

Digitized by Google

Frankrike.

nande och andra vinsjukdomar [1]), samt uppfann botemedel mot desamma, »pasteuriseringen». Han har utfört högst betydelsefulla undersökningar öfver de sjukdomsalstrande bakteriernas natur [2]) och därvid lyckats med konst minska och öka giftigheten hos åtskilliga arter [3]); något som gifvit uppslaget till den medicinskt verksamma bakterie-inympningen, »immuniseringen» (vid mjältbranden med flera sjukdomer). Han har uppfunnit den berömda vaccinen mot vattuskräck m. m. Äfven på jästsvamparnes område har han i industriens tjänst anställt viktiga forskningar. — Upphofsman till och förste styresman för det storartade »L'Institut Pasteur» i Paris.

Édouard Bornet, (tafl. 88), född 1828. En af algologiens mest framstående befrämjare, dels, och isynnerhet, på det utvecklingshistoriska och fysiologiska området, dels också på det systematiska [4]). Jämte *Thuret* upptäckare

[1]) *L. Pasteur.* Études s. l. vin, ses maladies, causes qui le provoquent, procédés nouveaux pour le conserver et pour le vieiller. Paris 1866. 8:o. — Deuxième édition revue et augmentée. 32 pl. et 25 gravures dans le texte. Paris 1875. 8:o.

[2]) *L. Pasteur.* Observations s. la maladie des vers à soie. (Comptes rendus hebdomadaires des séances de l'Academie des sciences. T. 61. Paris 1865. 4:o.) — Études s. l. maladie des vers à soie, moyen pratique assuré de la combattre et d'en prevenir le retour. 2 Tomes. Paris 1870. 8:o. — Charbon et septicémie (Comptes rendus etc. T. 85. 1877.) — *Pasteur* et *Joubert.* Étude s. l. maladie charbonneuse. (L. c.) — *Pasteur, Joubert* et *Chamberland.* La théorie des germes et ses applications à la médicine et à la chirurgie. (L. c. T. 86. 1878.) — *Pasteur, Chamberland* et *Roux.* Sur l'étiologie du charbon (L. c. T. 91. 1880.) — *Pasteur.* Sur la cholera des poules (L. c.) — *Pasteur, Chamberland* et *Roux.* Sur la longue durée de la vie des germes charbonneux et leur conservation dans les terres cultivées. (L. c. T. 92. 1881.) — *Pasteur* etc. Le vaccin du charbon. (L. c.)

[3]) *Pasteur, Chamberland* et *Roux.* De l'attenuation des virus et de leur retour à la virulence. (Comptes rendus etc. T. 92. 1881.)

[4]) *Éd. Bornet.* Instructions sur la récolte, l'étude et la préparation des Algues. (Mém. d. l. Société Imper. d. Sciences Natur. de Cherbourg. T. IV. 1856. 8:o.) — Description d'un nouveau genre de Floridées des côtes de France. 1 pl. (Ann. d. sc. natur. 4 Sér. T. XI. Paris 1859. 8:o.) — *Éd. Bornet* et *G. Thuret.* Recherches sur la Fécondation des Floridées. 3 pl. (L. c. 5 Sér. T. VII. 1867.) — *Éd. Bornet* et *G. Thuret.* Notes algologiques. Recueil d'observations sur les algues. 50 pl. [Figuræ fere omnas ab *Éd. Bornet* delineatæ vel pictæ.] 2 vol. Paris 1876—80. 4:o. — *Éd. Bornet* et *A. Grunow.* Mazæa, nouveau genre d'algue de l'ordre des Cryptophycées. 1 pl. (Bull. d. l. Soc. botan. d. France. T. XXVIII. 1881. 8:o.) — *Éd. Bornet* et *Ch. Flahault.* Sur la détermination des Rivulaires qui forment des fleurs d'eau. (L. c. T. XXXI. 1884.) — *Éd. Bornet* et *Ch. Flahault.* Note s. l. genre Aulosira. 1 pl. (L. c. T. XXXII. 1885.) — *Éd. Bornet* et *Ch. Flahault.* Revision des Nostocacées Heterocystées contenues dans les principaux herbiers de France. (Ann. d. Sc. Natur. 7 Sér. T. III, IV, V, VII. 1886—88.) — *Éd. Bornet.* Note sur une nouvelle Espèce de Laminaire (Laminaria Rodriguezii) de la Méditerranée. 1 pl. (Bull. d. l. Soc. bot. d. France. T. XXXV. 1888.) — Note sur l'Ectocarpus (Pylaiella) fulvescens Thuret. 1 pl. (Revue générale de Botanique. T. I. Paris 1889. 8:o.) — Les Nostocacées Hétérocystées du Systema Algarum de *C. A. Agardh* (1824) et leur synonymie actuelle (1889). (Bull. d. l. Soc. bot. de France. T. XXXVI. 1889). — *Éd. Bornet* et *Ch. Flahault.* Sur quelques plantes vivant dans le test calcaire des Mollusques. 7 pl. (L. c.) — *Éd. Bornet.* Note sur deux algues d. l. Méditerranée, Fauchea et Zosterocarpus. 1 pl. (L. c. T. XXXVII. 1890.) — Note sur quelques Ectocarpus. 2 pl. (L. c. T. XXXVIII. 1891.) — Note sur l'Ostracoblabe implexa Born. et Flah. (Journal de Botanique. Paris

Digitized by Google

Frankrike.

af befruktningen hos Florideæ [1]). Andre grundläggare af teorien om lafvarne såsom dubbelorganismer; en teori som därför ofta blifvit kallad den Schwendener-Bornet'ska.

Gaston Bonnier, (tafl. 99), född 1853. Framstående experimentel biolog och fysiolog [2]). Genom sinnrikt uttänkta experiment har han väsentligt utvidgat kännedomen om högfjällsklimatets inflytande på växterna [3]) — liksom äfven om Medelhafsklimatets [4]) — om dubbelorganismerna Lichenernas natur [5]), m. m.;

1891. 8:o.) — Les Algues de *P. K. A. Schousboe* récoltées au Maroc et dans la Méditerranée de 1815 à 1829 et déterminées par M. *Édouard Bornet.* (Mém. d. l. Soc. nation. d. Sc. natur. d. Cherbourg. 3 pl. T. XXVIII. Paris 1892. 8:o.)

[1]) *Éd. Bornet.* Recherches sur les gonidies des Lichens. 10 pl. (Ann. d. Sc. Nat. 5 Sér. T. XVII. Paris 1873. 8:o.) — Deuxième note s. l. gonidies des Lichens, (L. c. T. XIX.)

[2]) *G. Bonnier* et *Ch. Flahault.* Observations sur les modifications des végétaux suivant les conditions physiques du milieu. (Annales des sciences naturelles. 6 Sér. T. 7. Paris 1879. 8:o.) — *G. Bonnier.* Les nectaires. Étude critique, anatomique et physiologique. 8 pl. (L. c. 6 Sér. T. 8. 1879.) — *G. Bonnier* et *L. Magnin.* Recherches sur la respiration et la transpiration des végétaux. I. Champignons. 4 pl. (L. c. 6 Sér. T. 17. 1884.) II. Tissus sans chlorophylle. 2 pl. (L. c. T. 18. 1884.) III. Tissus verts à l'obscurité. (L. c. T. 19. 1884.) — *G. B.* et *L. M.* L'action chlorophyllienne dans l'obscurité ultra-violette. (Comptes rendus d. l'Acad. d. sc. Paris 1886. 4:o. — *G. B.* et *L. M.* Recherches s. les variations de la respiration avec le développement des plantes (Ann. d. sc. nat. 7 Sér. T. 2. 1885.) — *G. B.* et *L. M.* Recherches sur l'action chlorophyllienne séparée de la respiration. (L. c. T. 3. 1886.) — *G. Bonnier.* Sur l'assimilation des plantes parasites à chlorophylle. (Comptes rendus. T. 113. 1891.) — Rech. expérimentales s. les variations de pression dans la Sensitive. 2 pl. (Revue générale de botanique. T. 4. Paris 1892. 8:o.) — Rech. s. la transmission de la pression à travers les plantes vivantes. 2 pl. (L. c. T. 5. 1893.) — Rech. s. l. chaleur végétale. 2 pl. (Ann. d. sc. nat. 7 Sér. T. 18. 1893.) — Influence du terrain s. l. production du nectar des plantes. (Association française pour l'avancement des sciences. Compte rendu d. l. 22 section à Besançon 1893. Paris 1894.) — Influence de la lumière électrique continue s. l. forme et la structure des plantes. (Rev. géner. de Botan. T. 7. 1895.) — Rech. expérimentales s l. miellée (L. c. T. 8. 1896.) — Mouvements de la Sensitive développée dans l'eau. (Comptes rendus. T. 127. 1898.)

[3]) *G. Bonnier.* Note s. l. cultures comparées des mêmes espèces à diverses altitudes. (Bullet. d. l. soc. botan. d. France. 1887.) — Étude experimentale sur l'influence du climat alpin s. l. végétation et les fonctions des plantes. (L. c. 1888.) — Études s. l. végétation d. l. vallée de Chamonix et d. l. chaîne du Mont-Blanc. (Revue génér. d. botan. T. 1. 1889.) — Études s. l. végétation d. l. vallée d'Aure, Hautes-Pyrénées. (L. c. T. 2. 1890.) — Cultures experimentales dans les Alpes et les Pyrenées. (L. c. T. 2. 1890.) — Les plantes arctiques comparées aux mêmes espèces des Alpes et des Pyrenées. 4 pl. (L. c. T. 6. 1894.) — Rech. expérimentales sur l'adaptation des plantes au climat alpin. 10 pl. noir., 2 pl. color. (Ann. d. sc. natur. 7 Sér. T. 20. 1894.) — Expériences s. l. production des caractères alpines des plantes, par l'alternance des températures extrêmes. (Comptes rendus. T. 127. 1898.)

[4]) *G. Bonnier.* Cultures expérimentales sur l'adaptation des plantes au climat méditerranéen (Comptes rendus. T. 129. 1899.) — Cultures expérimentales dans la région mediterranéenne: modifications de la structure anatomique. (L. c. T. 135. 1902.)

[5]) *G. Bonnier.* Recherches sur la synthèse des Lichens. 5 pl. (Ann. d. sc. natur. 7 Sér. T. 9. 1889.)

Digitized by Google

anatom [1]), morfolog [2]) och florist. Grundläggare (år 1890) och styresman för det växtbiologiska institutet vid Fontainebleau (»Laboratoire de biologie végétale de Fontainebleau») [3]).

Storbritannien och Irland.

Robert Morison, tafl. 14, (1620—1683). Kritiker [4]). Systematiker, hvilken såsom indelningsgrund för klasserna använde i en del fall habitus (träd, buskar, halfbuskar, klättrande och ej klättrande örter), i andra fall fruktens beskaffenhet och åter i andra fall blomkronans [5]). Han uppställde [6]) flera i hufvudsak naturliga grupper, med benämningar som ännu användas [7]); och han författade den första botaniska monografien — öfver Umbelliferæ — ett för sin tid utmärkt arbete [8]).

John Ray, på latin **Johannes Rajus, tafl. 16,** (1627—1705). Florist [9]). Mycket framstående systematiker [10]). I hans system, som har att framvisa flera

[1]) *G. Bonnier.* Sur l'ordre de formation des éléments du cylindre central dans la racine et dans la tige. (Comptes rendus. T. 131. 1900.) — Sur la différenciation des tissus vasculaires de la feuille et de la tige. (L. c.)

[2]) *G. Bonnier.* Observ. s. l. Renonculacées de la flore de France (Revue génér. de botan. T. 1. 1889.) — Observ. s. l. Berbéridées, Nymphéacées, Papavéracées et Fumariacées d. l. flore de France. (L. c. T. 2. 1890.)

[3]) Notice sur la Laboratoire de biologie végétale de Fontainebleau, dirigé par *Gaston Bonnier.* Corbeil. 1893. 8:o.

[4]) *R. Morison.* Hallucinationes *Caspari Bauhini* in Pinace, tam in digerendis quam denominandis plantis. (*R. Morison.* Præludia botanica. Pars II. Londini 1669. 12:o).

[5]) *Linné* uttrycker det på sitt pregnanta sätt sålunda: "*Morisonus* est Fructista cum Physiognomis & Corollistis conspirans. (Philos. Botan. pag. 18.)

[6]) *R. Morison.* Plantarum historiæ universalis Oxoniensis Pars secunda, seu Herbarum distributio nova, per tabulas cognationis et affinitatis ex libro naturæ observata et detecta. 118 tab. Oxoniiæ 1680. Fol.

[7]) Exempel: Coniferæ, Corymbiferæ, Leguminosæ, Pomiferæ, Siliquosæ, Tricoccæ. Af dessa är blott den sistnämnda fullt ren. Alla de öfriga innehålla ett större eller mindre antal främmande inblandningar. Så äfven Umbelliferæ, dit bland andra föras Spiræa filipendula, Thalictrum och Sanguisorba.

[8]) *R. Morison.* Plantarum Umbelliferarum distributio nova, per tabulas cognationis et affinitatis ex libro naturæ observata et detecta. 12 tab. iconum et 8 tab. affinitatum. Oxonii 1672. Fol.

[9]) *J. Rajus.* Catalogus plantarum circa Cantabrigiam nascentium, in quo exhibentur quotquot hactenus inventæ sunt quæ vel sponte proveniunt vel in agris seruntur; una cum synonymis selectioribus, locis natalibus et observationibus quibusdam oppidò raris. Adjiciuntur in gratiam tironum index anglico-latinus. Etc. Cantabrigiæ 1660. 8:o. — Catalogus plantarum Angliæ et insularum adjacentium, tum indigenas tum in agris passim cultas complectens. Etc. Londini 1670. 8:o. — Synopsis methodica stirpium britannicarum, in qua tum notæ generum characteristicæ traduntur, tum species singulæ breviter describuntur: ducentæ quinquaginta plus minus novæ species partim suis locis inseruntur partim in appendice seorsim exhibentur; cum indice et virium epitome. 2 tab. Londini 1690. 8:o.

[10]) *J. Rajus.* Methodus plantarum nova, brevitatis et perspicuitatis causa synoptice in tabulis exhibita. Etc. Amstelædami 1682. 8:o. — Methodus plantarum emendata et aucta, in qua

Digitized by Google

Storbritannien och Irland.

naturliga grupper än något annat före *Linné*, finna vi för första gången de stora fanerogamafdelningarne »Dicotyledones» och »Monocotyledones»; dock ej samlade, utan såsom underafdelningar under de äfven af *Ray* bibehållna gamla hufvudgrupperna: Örter (»Gemmis carentes herbæ perfectæ») samt Träd och Buskar (»Gemmiparæ arbores»). Förtjänstfull fysiolog på näringsorganens område. Växtkännare i största omfattning [1]). Grundlig litteraturkännare [2]). Därjämte vidsynt reseskildrare [3]) samt framstående zoolog och geolog.

Nehemiah Grew, tafl. 18, (1641—1712). Jämte *Malpighi* växtanatomiens grundläggare. Den förste histologen, som bland annat fann, att parenkymets [4]) blåsor (celler) ej hafva väggarne genomborrade af porer, utan att cellerna äro fullt slutna. Utmärkt mikroskopiker och tecknare; beundransvärda mikroskopiska bilder [5]).

Stephen Hales, tafl. 22, (1677—1761). Den förste framgångsrike forskaren på den experimentella näringsfysiologiens område, grundlade han läran om safternas rörelser i veden, och påvisade luftens medverkan vid bildandet af växternas fasta substans; m. m. [6]) Framstående teolog.

---

notæ maxime characteristicæ exhibentur, quibus stirpium genera tum summa tum infima cognoscuntur et a se mutuo dignoscuntur, non necessariis omissis. Accedit methodus Graminum, Juncorum et Cyperorum specialis, eodem auctore. Londini 1703. 8:o. — De variis plantarum methodis dissertatio brevis, in qua agitur I: de methodi origine et progressu, II: de notis generum characteristicis, III: de methodo in specie, IV: de notis quas reprobat et rejiciendas censet Tournefort, V: de methodo Tournefortiana. Londini 1696. 8:o.

[1]) *J. Rajus.* Historia plantarum, species hactenus editas aliasque insuper multas noviter inventas et descriptas complectens. Etc. III vol. Londini 1686—1704. Fol. — Stirpium europæarum extra Britannias nascentium Sylloge, quas partim observavit ipse, partim ex *Caroli Clusii* Historia, *Casparis Bauhini* Prodromo et Catalogo plantarum circa Basileam, *Fabii Columnæ* Ecphrasi, Catalogis hollandicarum *Commelyni*, Altdorfinarum *Mauritii Hoffmanni*, sicularum *Pauli Bocconi*, Monspeliensium *Petri Magnolii* collegit. Adjiciuntur catalogi rariarum alpinarum et pyrenaicarum, baldensium, hispanicarum *Gabrielis Gisleii*, græcarum et orientalium, creticarum, ægyptiacarum, aliique ab eodem. Londini 1694. 8:o.

[2]) *Linné* prisar honom i följande ordalag: "Magna sunt opera *J. Raji*, in Scientia Botanica, qui constantia summa, omnia, quæ beneficio seculi innotuerant de plantis, manu plus quam ferrea descripsit." (Classes plantarum. Pag. 64.)

[3]) *J. Ray.* Travels through the Low-countries, Germany, Italy and France with curious observations, natural, topographical, moral, physiological etc. also, a catalogue of plants found spontaneously growing in those parts, and their virtues. Etc. London 1673. 8:o.

[4]) Benämningen parenkym härstammar från *Grew.*

[5]) *N. Grew.* The anatomy of vegetables begun. With a general account of vegetation founded thereon. 3 pl. London 1672. 8:o. — An idea of a phytological history propounded, together with a continuation of the anatomy of vegetables, particularly prosecuted upon roots. 7 pl. London 1673. 8:o. — The comparative anatomy of trunks, together with an account of their vegetation grounded thereupon. Etc. 10 pl. London 1675. 8:o. — The anatomy of plants, with an idea of a philosophical history of plants, and several other lectures, read before the Royal Society. 83 pl. London 1682. Fol.

[6]) *S. Hales.* Statical essays. Volumen I: Vegetable staticks, or an account of some statical experiments on the sap in vegetables. 19 pl. London 1727. 8:o. — Ed. III. 1738.

Boken öfversattes till franska, italienska och tyska.

Digitized by Google

Storbritannien och Irland.

John James Dillenius, på tyska **Johann Jacob D., tafl. 23,** (1687—1747); född i Tyskland, men genom det väsentliga af sin verksamhet tillhörande England, dit han öfverflyttade år 1721. Jämte italienaren *P. A. Micheli* var han den förste som ägnade kryptogamerna i vidsträcktare omfattning ett vetenskapligt studium. Hans hufvudfack var Mossorna, men till dessa räknade han också Lycopodiacéerna, Lichenerna och (delvis) Algerna. Skicklig ritare och etsare utförde han själf de mycket talrika bilderna till sina arbeten [1]). Han var därjämte en synnerligen noggrann och kunnig deskriptiv fanerogamforskare [2]).

Robert Brown, tafl. 42, (1773—1858). Forskningsresande i nära fem år på Australiens fastland och i Tasmanien, hemförde han därifrån omkring 4,000 arter, de flesta nya för vetenskapen. Utmärkt florist [3]) och växtgeograf [4]). Ytterst skarpsinnig monografisk bearbetare af morfologiskt intressanta och svårutredda fanerogamgrupper, sådana som Proteaceæ [5]), Asclepiadeæ [6]), Rafflesiaceæ [7]), hvilka alla gåfvo honom anledning till mycket fruktbringande undersök-

[1]) *J. J. Dillenius.* Dissertatio epistolaris de propagatione maxime capillorum et muscorum, cum iconibus et descriptionibus herbarum aliquot novarum (Ephemer. Acad. Cæsar. Leop.-Carol. natur. curios. Centur. V & VI. 1717.) — Catalogus plantarum sponte circa Gissam nascentium. Cum appendice. Etc. 16 tab. Francofurti a. M. 1719. 8:o. — Historia Muscorum, in qua circiter sexcentæ species veteres et novæ ad sua genera relatæ describuntur, et iconibus genuinis illustrantur; cum appendice et indice synonymorum. 85 tab. Oxonii 1741. 4:o.

[2]) *J. J. Dillenius.* Hortus Elthamensis, seu plantarum rariarum quas in horto suo Elthami in Cantio coluit vir ornatissimus *Jacobus Sherard,* delineationes et descriptiones, quarum historia vel plane non, vel imperfectæ a rei herbariæ scriptoribus tradita fuit. 324 tab. II vol. Londini 1732. Fol.

[3]) *R. Brown.* Prodromus Floræ Novæ Hollandiæ et insulæ Van Diemen. Londini 1810. 8:o. — Supplementum primum Prodromi Floræ Novæ Hollandiæ, exhibens Proteaceas novas quas in Australia legerunt D. D. *Baxter, Caley, Cunningham, Fraser* et *Sieber,* etc. Londini 1830. 8:o. — Chloris Melvilliana. A List of plants, collected in Melville Island (latitude 74°—75° N., longitude 110°—112° W.) in the year 1820; by the officers of the voyage of Discovery under the orders of Captain *Parry.* With characters and descriptions of the new genera and species. 4 pl. London 1823. 4:o. (A Supplement to the Appendix to Captain *Parry's* voyage.)

[4]) *R. Brown.* General Remarks geographical and systematical on the Botany of Terra Australis. 10 pl. London 1814. 4:o. (A Voyage to Terra Australis by *Matthew Flinders.*) — Observations systematical and geographical on the Herbarium collected by Professor *Christian Smith* in the vicinity of the Congo, during the expedition to explore that river under the command of Captain *Tuckey* in the year 1816. London 1818. 4:o. (Narrative of an Expedition to explore the River Zaïse.) — List of plants collected by the officers, etc., in Capt. *Ross's* Voyage on the coasts of Baffin's Bay. (*John Ross.* A Voyage of discovery. London 1819. 4:o.) — Catalogue of plants found in Spitzbergen by Captain *Scoresby* (*W. Scoresby.* An account of the Arctic Regions. Vol. 1. Appendix n:o 5. Edinburgh 1820.) — Botanical Appendix to Captain *Charles Sturt's* Expedition into Central Australia. Vol 2. London 1849. 8:o. (*Ch. Sturt.* Narrative of an Expedition into Central Australia, during the years 1844–46.)

[5]) *R. Brown.* On the natural order of plants called Proteaceæ. (Transact. of the Linnean Society X. London 1810.) —

[6]) *R. Brown.* On the Asclepiadeæ, a natural order af plants separated from the Apocineæ of Jussieu. (Memoirs of the Wernerian Society. Vol. 1. 1811.)

[7]) *R. Brown.* An account of a new genus of plants, named Rafflesia. 8 pl. (Transact. of the Linnean Society XIII. 1821.) — On the female flower and fruit of Rafflesia Arnoldi and Hydnora africana. 9 pl. (L. c. XIX. 1844.)

Digitized by Google

Storbritannien och Irland.

ningar af allmänt morfologisk natur. Grundläggare — samtidigt med *A. P. de Candolle* — af den jämförande genetiska morfologien, utredande fröämnets och fröets byggnad, gymnospermien m. m. [1]). Fysiolog på befruktningsorganens område [2]). Cellkärnans upptäckare [2]).

William Jackson Hooker, tafl. 47, (1785—1865). Skicklig bryolog [3]). Framstående florist [4]). Utmärkt och i hög grad produktiv filikolog [5]). Ikonograf

---

[1]) *R. Brown.* Observations on the structure and affinities of the more remarkable plants collected by the late *Walter Oudney*, M. D. and Major *Denham* and Captain *Clapperton* in the years 1822, 1823 and 1824, during their expedition to explore Central Africa. (*Denham & Clapperton.* Narrative of Travels and Discoveries of Northern and Central Africa. Appendix. London 1826. 4:o. — Character and description of Kingia, a new genus of plants found on the south-west coast of New Holland: with observations on the structure of its unimpregnated ovulum: and on the female flower of Cycadeæ and Coniferæ. (*Ph. P. King.* Narrative of a Survey of the Intertropical and Western Coasts of Australia performed between the years 1818 and 1822. Vol. 2. London 1827.) — On the plurality and development of the embryos in the seeds of Coniferæ. 1 pl. (Annals and Magaz. of Natur. Hist. 13. London 1844. 8:o.)

[2]) *R. Brown.* Observations on the organs and mode of fecundation in Orchideæ and Asclepiadeæ. 3 pl. (Transact. of the Linn. Soc. XVI. London 1833. 8:o). Om cellkärnan, "areola or nucleus", pag. 710—713. — Supplementary observations on the fecundation of Orchideæ and Asclepiadeæ. London 1833. 8:o.

De flesta af *R. Browns* afhandlingar uti Lärda sällskaps handlingar och uti reseverk finnes samlade uti "The miscellaneous works af *Robert Brown*, Esq." etc. 2 vol. London: published for the *Ray* Society. 1866. 8:o.

[3]) *W. J. Hooker.* British Jungermanniæ: being a history and description with coloured figures of each species of the genus and microscopical analyses of the parts. 88 col. plates. London 1816. Fol. — Musci exotici, containing figures and descriptions of new or little known foreign mosses and other cryptogamic subjects. 2 vol. 176 col. pl. London 1818—20. 8:o. — *W. J. Hooker* and *Th. Taylor.* Muscologia britannica, etc. 31 pl. London 1818. 8:o. 2:nd Edition. 36 pl. 1827.

[4]) *W. J. Hooker.* Flora scotica, or a description of Scottish plants, arranged both according to the artificial and natural methods. 2 vol. London 1821. 8:o. — The British Flora, comprising the phænogamous plants and the ferns. London 1830. 8:o. Ed. VIII; in collaboration with *G. W. Walker-Arnott.* Vol. II, comprising the Cryptogamia (Fungi by *M. J. Berkeley*). London 1860. 8:o. — Flora boreali-americana, or the Botany of the northern parts of British America; etc. 238 pl. 1 mappa geogr. 2 vol. 1833 & 1840. 4:o. — Niger-Flora; or, an enumeration of the plants of western tropical Africa, collected by the late Dr. *Th. Vogel*, botanist to the voyage of the expedition sent by H. B. M. to the River Niger in 1841 unter the command of Captain *H. D. Trotter;* including Specilegia gorgonea by *Ph. B. Webb*, and Flora nigritiana by Dr. *J. D. Hooker* and *G. Bentham;* etc. 52 pl. 1 mappa. London 1849. 8:o.

[5]) *W. J. Hooker* and *R. K. Greville.* Icones Filicum: etc. 2 vol. 240 pl. Londini 1829—31. Fol. — *W. J. Hooker.* Genera Filicum; etc. from the original coloured drawings of *Francis Bauer* Esq., with descriptive letterpress. 120 col. pl. London 1842. 8:o. — Species Filicum; etc. Vol. 1—5. 304 pl. London 1846—64. 8:o. — Filices exoticæ; etc. 100 col. pl. (*Fitch* delin. & pinx.) London 1859. 4:o. — Century of Ferns; etc.; and A second Century of Ferns. 2 parts. 150 pl. London 1854 & 1860. 8:o. — The British Ferns; or coloured figures and descriptions, with the needful analyses of the fructifications and venation of the Ferns of Great Britain and Ireland, systematically arranged. The drawings by *W. Fitch.* 66 col. pl. London 1861. 8:o. — Garden Ferns. 64 col. pl. The drawings by *W. Fitch.* London 1862. 8:o. — *W. J. Hooker* and *J. G. Baker.* Synopsis Filicum. London. 1866. 8:o.

Digitized by Google

Storbritannien och Irland.

i allra största skala, som under mer än 20 år själf utförde de mångtaliga, kolorerade bilderna [1]) till sina rikt illustrerade verk [2]). Organisatör af och i nära ett fjärdedels sekel föreståndare för den storartade botaniska institutionen i Kew (»The Royal Gardens») [3]).

John Lindley, tafl. 54, (1799—1865). Framstående författare uti hortikultur och andra grenar af använd botanik [4]). Läroboksförfattare [5]). Deskriptiv

---

Sammanlagda antalet arter beskrifna i *W. J. Hookers* Filices-arbeten utgör omkr. 2500 och antalet belysande planscher omkr. 1200.

[1]) Omkring 1800 planscher visa bilder utförda af *W. J. Hooker* själf.

[2]) *W. J. Hooker*. Exotic Flora containing figures and descriptions of new, rare or otherwise interesting exotic plants, especially of such as are deserving of being cultivated in our gardens. 3 vol. 232 col. pl. Edinburg 1823—27. 8:o. — Botanical Miscellany; containing figures and descriptions of such plants as recommend themselves by their novelty, rarity or history etc. 152 pl. 3 vol. London 1830—33. 8:o. — The Journal of Botany, being a second series of the Botanical Miscellany; etc. 68 pl. 4 vol. London 1834—42. 8:o. — Icones plantarum; or figures, with brief descriptive characters and remarks of new or rare plants selected from the authors herbarium. 1000 pl. 10 vol. London 1837—54. 8:o. — *W. J. Hooker* and *G. A. Walker-Arnott*. The Botany of Captain *Beechey's* Voyage, comprising an account of the plants collected by Messrs *Lay* and *Collie* and other officers of the expedition, during the voyage to the Pacific and Bering Strait, etc. 94 pl. London 1841. 4:o.

Bland öfriga arbeten af *W. J. Hooker* må här nämnas: Journal of a tour to Iceland in the summer 1809. 4 col. pl. London 1811. 8:o; och: Victoria regia; or Illustrations of the Royal Waterlily in a series of figures — — — made by *W. Fitch*. 4 tab. col. pl. London 1851. Fol.

Förutom uti de härofvan nämnda stora planschverken har *W. J. Hooker* i de af honom utgifna tidskrifterna "The London Journal of Botany" 1842—48 och "Journal of Botany and Kew Garden Miscallany" 1849—59 samt uti det af honom i nära 40 år redigerade "*Curtis's* Botanical Magazine" meddelat stora mängder kolorerade taflor med beskrifningar. Antalet af alla utaf honom publicerade taflor närmar sig 8000. Uti biografien "La vie et les ecrits de Sir *W. Hooker*" gör också *Alph. de Candolle* vid tal om *Hookers* häpnadsväckande produktivitet följande, helt visst välgrundade uttalande: "Il me semble cependant que *Linné, Augustin-Pyramus de Candolle* et Sir *William Hooker* sont les trois botanistes qui ont été le plus laborieux".

[3]) Då *W. J. Hooker* år 1841 blef direktör för Kew Gardens var dess ytinnehåll ej fullt 7,5 hektar. Under hans direktörstid vann den en så betydande utvidgning, att själfva trädgården till sist upptog 28 hektar, hvartill bör läggas den s. k. "Pleasure-ground" eller Arboretum, af så stor vidd, att hela området omfattade ej mindre än omkr. 260 hektar. 2 museibyggnader och mer än 20 växthus uppfördes; bland dessa det jättestora "Palm House", färdigt 1848.

[4]) *J. Lindley*. The theory of horticulture, or an attempt to explain the principal operations of gardening upon physiological principles. Xylog. fig. London 1840. 8:o. — The theory and practice of horticulture. Xylog. fig. London 1849. 8:o. — Pomologia britannica. 152 colour. plates. 3 vol. London 1841. 8:o. — Flora medica; a botanical account of all the more important plants used in medicine, in different parts of the world. London 1838. 8:o. — Medical and Economical Botany. Xylog. fig. London 1849. 8:o.

[5]) *J. Lindley*. An outline of the first principles of botany. 4 pl. London 1830. 12:o. — Ed. IV: Elements of Botany. London 1841. 8:o. Öfversättningar till tyska, franska, italienska, portugisiska och ryska. — An introduction to Botany. 6 pl. Xylog. fig. London 1832. 8:o. Ed. IV. 2 vol. London 1848. 8:o.

Digitized by Google

Storbritannien och Irland.

botanist både på det paleofytologiska [1]) och neobotaniska området [2]). Äfven generell systematiker [3]).

George Bentham, tafl. 55, (1800—1884). Sällsynt insikts- och omsorgsfull fanerogam-monograf [4]). Utmärkt florist, som har förtjänsten af att hafva fullständigt genomfört behandlingen af ett det allra största och genom sin egendomlighet intressantaste floromräde, Australiens [5]). Generell systematiker af första rang; honom tillkommer största anparten [6]) i jätteverket *Bentham* and *Hooker*, Genera Plantarum [7]). — Värderad författare på juridikens och logikens områden.

---

[1]) *J. Lindley* and *W. Hutton*. The fossil Flora of Great Britain; figures and descriptions of the vegetable remains found in fossil state in this country. 230 pl. 3 vol. London 1831—37. 8:o.

[2]) *J. Lindley*. Rosarum monographia; or a botanical history of Roses. To which is added an appendix to the use of cultivators. 19 col. pl. London 1820. 8:o. — Digitalium monographia: sistens historiam botanicam generis, tabulis omnium specierum hactenus cognitarum illustratam, ut plurimum confectis ad icones *Ferdinandi Bauer*. 28 col. pl. Londini 1821. Fol. — A synopsis of the British flora; arranged according to the natural orders: containing vasculares or flowering plants. London 1829. 12:o. Ed. III London 1839. — Victoria regia. 1 col. pl. London 1837. Fol. — Sertum orchidaceum: a wreath of the most beautiful orchidaceous flowers. 50 col. pl. London 1838. Fol.

[3]) *J. Lindley*. An introduction to the natural system of botany. London 1830. 8:o. Ed. III. 6 pl. London 1839. 8:o. — A natural system of botany; or a systematic view of the organisation, natural affinities and geographical distribution of the whole vegetable kingdom. London 1836. 8:o. — The vegetable kingdom; or the structure, classification and uses of plants, illustrated upon the natural system. With upwards of 500 illustrations. 1 pl. London 1846. 8:o. Ed. III with corrections and additional genera. London 1853. 8:o.

Från år 1829 var *J. Lindley* redaktör för det stora planschverket *[S. Edwards]* The Botanical Register. London. 8:o.

[4]) *G. Bentham*. Labiatarum genera et species: or, a description of the genera and species of plants of the order Labiatæ; with their general history, characters, affinities and geographical distribution. Mappa geogr. London 1832—36. 8:o. — Scrophularineæ indicæ. A synopsis of the East Indian Scrophularineæ contained in the collections presented by the East India Company to the Linnean Society of London, etc. London 1835. 8:o. — Commentationes de Leguminosarum generibus. Vindobonæ 1837. 4:o. — Leguminosæ. I. Papilionaceæ. 127 tab. Lipsiæ 1859—62. Fol. (*C. F. Ph. Martii* Flora Brasiliensis.)

Dessutom bearbetade *Bentham* uti *de Candolle's* Prodromus Systematis naturalis Regni Vegetabilis familjerna Polemoniaceæ, Scrophularinaceæ, Labiatæ och Stockhousiaceæ.

[5]) *G. Bentham*, assisted by *Ferdinand Müller*. Flora Australiensis: a Description of the plants of Australian territory. Published under the authory of the several governments of the Australian colonies. Vol. I—VII. London 1863—78. 8:o. — *G. Bentham*. Catalogue des plantes indigènes des Pyrénées et du Bas-Languedoc avec des notes et observations sur les espéces nouvelles ou peu connues; précédé d'une notice sur un voyage botanique fait dans les Pyrénées pendant l'été de 1825. Paris 1826, 8:o. — Flora Hongkongensis: a description of the flowering plants and ferns of the island of Hongkong. 1 mappa geogr. London 1861. 8:o. — Handbook of the British Flora. With (1295) illustrations from the original drawings by *W. Fitch*. Figures xylog. Vol. I & II. London 1865. 8:o.

[6]) Enligt *J. D. Hooker* i biografien "*George Bentham*. F. R. S. With portrait." Pag. 15. (Särtryck ur "Annals of Botany." Vol. XII. 1898.)

[7]) *G. Bentham* et *J. D. Hooker*. Genera Plantarum ad exemplaria imprimis in herbariis Kewensibus servata definita. 3 vol. London 1862—83. 8:o.

Digitized by Google

Storbritannien och Irland.

Charles Robert Darwin, tafl. 65, (1809—1882). Utomordentligt vidsynt forskningsresande och reseskildrare[1]); (»Naturalist» på skeppet Beagle under dess världsomsegling 1831—36). Reformator inom hela det botaniskzoologiska forskningsområdet genom sina grundläggande arbeten på evolutionsteoriens gebit[2]). Väckande experimentel blombiolog[3]). Förtjänstfull experimentel växtfysiolog[4]). Högeligen framstående zoolog och geolog.

William Henry Harvey, tafl. 69, (1811—1866). Deskriptiv systematiker i största skala samt växtgeograf på hafsalgernas område[5]). Framstående kännare af fanerogamfloran i Sydafrika[6]), där han under sina yngre år tillbragte en längre tid såsom civil ämbetsman i Kapkolonien. Forskningsresande uti Australien och Nordamerika.

Af *G. Bentham's* öfriga arbeten må här nämnas: Report on some of the more remarkable hardy ornamental plants raised in the Horticultural Society's Garden from seeds received from Mr. *David Douglas* in the years 1831—33. 3 col. pl. London 1834. 4:o. — Plantæ Hartwegianæ. Londini 1839—57. 8:o. — Botanical Descriptions. 60 pl. London 1864. 4:o. (The Botany of the voyage of H. M. S. Sulphur under the command of Captain Sir *Edward Belcher*, during the years 1836—42. Etc. Edited and superintended by *Richard Brinsley Hinds*, attached to the Expedition.)

[1]) *Ch. Darwin.* Journal of researches into the natural history and geology of the countries visited during the voyages of H. M. S. Beagle round the world. London 1845. 8:o.

[2]) *Ch. Darwin.* On the Origin of Species by means of natural selection, or the preserving of favoured races in the struggle for life. London 1859. 8:o. — The Variation of Animals and Plants under domestication. 2 vol. with illustrations. London 1868. 8:o. — The Descent of Man, and selection in relation to sex. 2 vol. with illustrations. London 1871. 8:o.

[3]) *Ch. Darwin.* The various contrivances by which British and foreign Orchids are fertilised by Insects; and of good effects of crossing. With woodcuts. London 1862. 8:o. — Insectivorous Plants. With illustrations. London 1875. 8:o. — Cross- and Self-fertilisation in the Vegetable Kingdom. London 1876. 8:o. — The different forms of Flowers on Plants of the same species. With illustrations. London 1877. 8:o.

[4]) *Ch. Darwin.* The movements and habits of Climbing Plants. With illustrations. London 1865. 8:o. — *Charles & Francis Darwin.* The Power of Movement in Plants. London 1880. 8:o.

[5]) *W. H. Harvey.* A Manual of the british Algæ, containing generic and specific description of all the known british species of seaweeds, and of Confervæ both marine and fresh-water. Etc. London 1841. 8:o. Edition II. 27 coloured plates. London 1849. 8:o. — Phycologia Britannica; or history of the British Sea-weeds; containing Coloured Figures and descriptions of all the species of Algæ inhabiting the shores of the British Islands. Etc. 130 col. pl. 4 vol. London 1846—51. 8:o. — Nereis australis, or Algæ of the southern Ocean: being figures and descriptions of marine plants collected on the shores of the Cape of Good Hope, the extratropical australian colonies, Tasmania, New Zealand, and the antarctic regions, deposited in the Herbarium of the Dublin University. 50 col. pl. London 1847—49. Imper. 8:o. — Phycologia australica; or a History of Australian Seaweeds; comprising coloured figures and descriptions of the more characteristic marine algæ of New South Wales, Victoria, Tasmania, South Australia, and Western Australia, and a Synopsis of all known Australian Algæ. 300 col. pl. Vol. I—V. London 1858—63. 8:o.

[6]) *W. H. Harvey.* The genera of South African plants arranged according to the natural system. Cape Town. 1838. 8:o. — *W. H. Harvey* and *O. W. Sonder.* Flora Capensis; being a systematic description of the Cape Colony, Cafraria and Port Natal. Vol. I—III. Dublin 1859—65. 8:o. — *W. H. Harvey.* Thesaurus Capensis: or, Illustrations of the South-African Flora, being figures and brief descriptions of south african plants, selected from the Dublin University Herbarium. 200 pl. Vol. I, II. Dublin 1859, 1863. 8:o.

Digitized by Google

Storbritannien och Irland.

Joseph Dalton Hooker, (tafl. 74), född 1817. Forskningsresande i stor stil (Nya Zeeland, Tasmanien och Antarktiska trakter, 4 år; Himalaya, Tibet etc., 4 år; Syrien och Palestina; Marokko och Stora Atlas; Nordamerika, Rocky Mountains) samt reseskildrare [1]). Florist i allra största skala [2]). Utvecklingshistorisk växtgeograf, företrädesvis behandlande de isolerade pelagiska öarnes växtvärld [3]). Fanerogam-monograf [4]). Ikonograf af främsta rang [5]). Framstående generell systematiker [6]). Chef i 20 år för den stora botaniska institutionen i Kew (»The Royal Gardens»).

---

[1]) *J. D. Hooker.* Himalayan Journals; or Notes of a naturalist in Bengal, the Sikkim and Nepal Himalayas, the Khasia mountains etc. With maps and illustrations. 2 vol. London 1854. 8:o. — *J. D. Hooker* and *J. Ball.* Tour in Marocco and Great Atlas. London 1879. 8:o.

[2]) *J. D. Hooker.* Flora antarctica. 2 parts. 198 coloured plates. London 1844—47. 4:o. (The Botany of the Antarctic Voyage of H. M. discovery ships Erebus and Terror in the years 1839—43, under the command of Captain Sir *James Clark Ross.*) — Flora Novæ Zelandiæ. 2 parts. 130 col. pl. London 1853—55. 4:o. (L. c.) — Flora Tasmaniæ. 2 parts. 200 col. pl. London 1860. 4:o. (L. c.) — Handbook of the New Zealand Flora: a systematic description of the native plants of New Zealand and the Chatam, Kermadec's, Lord Aucklands, Campbell's and Macquarries Islands. London 1867. 8:o. — The Students Flora of the British Islands. London 1870. 8:o. Ed. II. 1878. — The Flora of British India. 7 vol. London 1875—97. 8:o.

"The Flora of British India" är det i afseende på artantal mest omfattande af alla fullständigt utkomna floristiska verk. I detsamma beskrifvas ej mindre än 14,300 arter. Till jämförelse må nämnas, att *G. Bentham* i sin "Flora australiensis" behandlar omkr. 7,000 arter och *E Boissier* uti "Flora Orientalis" 11,681.

[3]) *J. D. Hooker.* Enumeration of the Plants of the Galapagos Islands, with descriptions of the new species. (The Transactions of the Linnean Society of London. XX. 1851. 4:o.) — On the vegetation of the Galapagos Archipelago, as compared with that of some other tropical islands and of the continent of America (L. c.) — On the origination and distribution of species. Introductory essay to the Flora of Tasmania. (Silliman Journ. XXIX 1860.) — Illustrations of the Floras of the Malayan Archipelago and of Tropical Africa. (Trans. Linn. Soc. XXIII. 1862. 4:o). — Outlines of the distribution of Arctic plants. (L. c.). — Considérations sur les flores insulaires. (Annales des sciences naturelles. Botanique. VI. Paris 1866. 8:o.) — Observations on the Botany of Kerguelen Island. (The Philosophical Transactions of the Royal Society. Vol. 168. Extra vol. London 1879. 4:o.) — Enumeration of the plants hitherto collected in Kerguelen by the "Antarctic", "Challenger", and "British Transit of Venus" Expeditions. I. Flowering Plants, Ferns, Lycopodiaceæ and Characeæ. 2 plates. (L. c.)

[4]) *J. D. Hooker.* The Rhododendrons of Sikkim Himalaya; being an account, botanical, and geographical, of the Rhododendrons recently discovered in the mountains of eastern Himalaya, from drawings and descriptions made on the spot, during a government botanical mission to that country. Edited by Sir *William Hooker.* 30 col. pl. London 1849—51. Fol. — On Welwitschia, a new genus of Gnetaceæ. [1862] 14 pl. (Transact. Linn. Soc. XXIV. London 1864. 4:o.) — Cytinaceæ & Nepenthaceæ (*de Candolle.* Prodromus system. natur. regn. veget. XVII. 1873. 8:o.) — Rosaceæ (*Martii* Flora Brasiliensis. Fol.).

[5]) *J. D. Hooker.* Illustrations of the Himalayan plants, chiefly selected from drawings made for the late *J. F. Cathcart* Esq, of the Bengal Civil Service. 24 col. pl. London 1855. Fol. — Icones plantarum. 3:d series. 100 pl. London 1867—71. 8:o. — *Curtis's* Botanical Magazine. Vol. 91, tab. 5486—vol. 130, tab. 7991. London 1865—1904. 8:o; tabulæ sæpius forma multo majore.

[6]) *G. Bentham* et *J. D. Hooker.* Genera Plantarum ad exemplaria imprimis in herbariis Kewensibus servata definita. 3 vol. London 1862—83. 8:o.

Digitized by Google

Sverige.

Olof Rudbeck den äldre, på latin **Olaus Rudbeckius** pater, **tafl. 17,** (1630—1702). Ikonograf i stor stil [1]). Anläggare af Sveriges första botaniska trädgård [2]), i Uppsala. Ryktbar medicinsk anatom. Polyhistor. Därjämte framstående administratör och praktiker.

Carl (Carolus) Linnæus, adlad **von Linné, tafl. 25,** (1707—1778). Såsom systematiker var *Linné* den förste som insåg och klart framhöll skillnaden mellan de artificiella systemen och det naturliga [3]). Han uppställde det första artificiella system — »sexualsystemet» [4]) — af beskaffenhet att i sig kunna inrymma alla växter, och i öfrigt af sådan lättfattlighet och praktisk användbarhet, att det, nyttjadt som floristisk examineringsklav, äfven i nutiden kan bringa väsentligt gagn. Han upptäckte det slag af förvantskapskretsar, som man efter honom plägar benämna Linneska species — stor-arter, kollektiv-arter — och klargjorde för första gången species-begreppet, därvid utsöndrande färgvarieteter,

---

Nämnas bör, att det storartade, på *Ch. Darwins* initiativ och på hans bekostnad utgifna verket "Index Kewensis, plantarum phanerogamarum nomina et synonyma omnium generum et specierum a *Linnæo* usque ad annum MDCCCLXXXV complectens, nomine recepto, auctore, patria unicunique plantæ subjectis, sumptibus beati *Caroli Roberti Darwin,* ductu et consilio *Josephi D. Hooker* confecit *B. Daydon Jackson*" — såsom den utförliga titeln angifver — redigerats under ledning af *J. D. Hooker.*

[1]) Campi Elysii Liber primus, opera *Olai Rudbeckii* patris et filii editus Upsaliæ 1702. Fol. [Cum 546 figuris.] Then Första Delen af Glysis Wald igenom *Olof Rudbäck,* fadren och sonen, utgången och tryckt i Upsala 1702. — Liber secundus etc. 1701. [Cum 615 fig.]

Utgifvandet af detta storartadt anlagda verk, som var afsedt att i sig upptaga bilder af alla kända växter, afbröts med 2:dra volymen. Väl voro bilderna för större delen af verket icke blott färdigtecknade utan äfven graverade i trä, upptagande mer än 7000 stockar. Men dessa gingo nästan alla förlorade vid den förödande eldsvåda, som härjade Uppsala 1702. Af originalen finnas däremot de flesta (något öfver 6200) ännu i behåll, förvarade uti *De Geer'ska* biblioteket på Löfsta. Till motsats mot de i Campi Elysii I & II publicerade, okolorerade träsnittsbilderna äro originalen utförda i färg. De visa nästan alltid växterna eller växtdelarne i naturlig storlek.

[2]) Catalogus plantarum, quibus hortum academicum Ubsaliensem primum instruxit *Olaus Rudbeckius* anno 1657. Ubsalæ 1658. 12:o. — Hortus botanicus, variis exoticis indigenisque plantis instructus. Upsaliæ 1658. 8:o.

[3]) Redan i ett af sina tidigaste arbeten, "Classes Plantarum" 1738, uttalar han sig med hänsyn härtill på det allra tydligaste sätt. Det heter uti "Præfatio" sid. 2 sålunda: "Systemata alias duplicia sunt, Artificialia et Naturalia; Naturalia dicuntur quæ Classes naturales servant, in quibus classibus nullæ admittuntur, nisi quæ inter se affines sunt, plantæ tota facie et natura convenientes. Artificialia vero constant Classibus, quas ingrediuntur varia indiscriminatim plantarum genera, inter se toto coelo diversa, nisi quod conveniant unica ista nota, Classi a Systematico præfixa".

[4]) *Caroli Linnæi* Systema Naturæ sive Tria regna Naturæ systematice proposita per Classes, Ordines, Genera et Species. Lugduni Batavorum 1735. Fol. max. — Om detta arbete yttrar den kritiskt anlagde och framför andra sakkunnige *Albr. von Haller,* som ingalunda var någon blind beundrare af *Linné:* "Nova Epocha ab eo tempore in Botanicis numerari potest." — Af detta verk utkommo 13 latinska upplagor samt därjämte öfversättningar till svenska, tyska, holländska, franska och engelska.

Digitized by Google

Sverige: C. Linnæus.

lokalformer, kulturracer, åldersstadier och dylikt, som förut af botanisterna allmänt sammanblandats med species [1]). Han förbättrade i hög grad uppfattningen

[1]) *Caroli Linnæi* Critica botanica, in qua nomina plantarum generica, specifica et varia antia examini subjiciuntur, selectiora confirmantur, indigna rejiciantur. Lugduni Batavorum 1737. 8:o.

Sina uti detta arbete uttalade principer genomförde *Linné* konsekvent under hela sin författarebana, och tidigast uti det ståtliga verket: Hortus Cliffortianus, plantas exhibens, quas in hortis tam vivis quam siccis, Hartecampi in Hollandia coluit vir nobilissimus et generosissimus *Georgius Clifford,* J. U. D., reductis varietatibus ad species, speciebus ad genera, generibus ad classes, adjectis locis plantarum natalibus differentiisque specierum. Cum. [36] tabulis æneis. Auctore *Carolo Linnæo.* Amstelædami 1737. Fol.

Blott med afseende på en enda af de mångtusende växtformer, som voro föremål för *Linnés* kritiska undersökning, var han i stor tvekan med hänsyn till dess riktiga systematiska värdesättning. Denna tvekan gällde den växtform, som han på grund af dess underbara beskaffenhet benämde Peloria (af πελώρ, monstrum, vidunder). Uti "Dissertatio botanica de Peloria, quam — — — præside — — — *Carolo Linnæo* — — — curiosorum oculis modeste subjicit *D. Rudberg* — — — Decemb. 1744. Cum I tab. Upsaliæ" lutade han mest åt den uppfattningen, att den tillhörde ett alldeles nytt släkte (genus) Peloria, som dock var så nära befryndadt med en art af släktet Antirrhinum, A. Linaria L. (nutidens Linaria vulgaris), att det måste anses leda sin härkomst från denna art. Sidan 8, l. c., uttalar *Linné* detta på det allra tydligaste: "Ortam a Linaria productamquæ Peloriam statuendo, rem miram et incredibilem primum adfirmare haud immerito videbimur. — — — Rem tamen ita se habere, Peloriam nempe a Linaria generatam esse, tot tantæque persuadent rationes, ut nemo, plantam utramque adspiciens, comparatione earum instituta, id negare possit. Etenim" etc. Hvilken orsaken varit till denna underbara förändring, vågar han icke bestämdt afgöra, men anför skäl för det antagandet, att Peloria är ett "species hybrida" och tillfogar härvid: "Si certo statui posset Peloriam ex Linaria aliaque planta oriundum, nova in regno vegetabili veritas emergeret, etc. — — — Id tantum futuris est indagandum experimentis, an ex Peloræ seminibus Linaria unquam enascatur" (L. c. pag. 17).

Ett par decennier senare har *Linné* preciserat sin uppfattning därhän, att han angifver Peloria som en verklig "Linariæ proles hybrida", därvid dock tilläggande, "genus proprium constituerit, nisi fructus semper abortiret." (*Caroli Linnæi* Species Plantarum. Ed. II. 1763. Pag. 859.)

Först i våra dagar har genom *H. de Vries'* 13-åriga, experimentella undersökningar ett något klarare ljus blifvit spridt öfver förhållandet mellan Linaria vulgaris och "Peloria". Hufvudresultatet af dessa undersökningar är: "Aus ihr [Linaria vulgaris hemipeloria, d. v. s. Linaria vulgaris med en del blommor af vanlig form och en annan del af Peloriaform] kann die Linaria vulgaris peloria entstehen, und zwar unter bisjetzt noch unbekannten Bedingungen. Diese Entstehung ist eine (retrogressive) Mutation, sie geschicht unvermittelt und ohne sichtbare Vorbereitung." (*Hugo de Vries.* Die Mutationstheorie. Versuche und Beobachtungen über die Entstehung der Arten in Pflanzenreich. I Bd. 3 Liefer. Leipzig 1901. Pag. 562 och 565.)

Uti ett nyutkommet — föröfrigt mycket förtjänstfullt arbete — förekommer beträffande *Linné* en uppgift, som skulle vinna på att vara något mera korrekt och fullständig. Den har följande lydelse: "Hat doch Linné noch bloss eine *Orchis insectifera,* die der ganzen heutigen Gattung *Ophrys* mit ihren vielen Species entspricht". (Die leitenden Gesichtspunkte einer allgemeinen Pflanzengeographie in kurzer Darstellung. Von *H. Grafen zu Solms-Laubach.* 1905. Pag. 10.). Härvid är att märka, att någon *Orchis insectifera* icke finnes uti *Linnés* skrifter. Den här åsyftade växt-komplexen föres redan af *Linné* till det af honom (visserligen med vidare begränsning) uppställda släktet *Ophrys.* Alltså har den hos honom namnet *Ophrys insectifera.* — Däruti åter har den nämnde författaren rätt, att *Linné* här förlänade åt species-begreppet ett vidare omfång, än han eljest regelmässigt gjorde. Upplysningsvis må nämnas, att *Linné* utaf *Ophrys insectifera* urskilde ej mindre än 11 varieteter, af hvilka han till och med betecknade tvänne — på samma

Digitized by Google

Sverige: C. Linnæus.

af släkte (genus), genom att vid slägtdiagnoserna ständigt taga hänsyn till det fruktifikativa systemets samtliga organ[1]). Han lade en väsentlig grundval till det naturliga systemet genom att uppställa ett betydligt antal »ordines naturales»[2]) (familjer), åt hvilka han gaf vetenskapliga, till stor del ännu använda benämningar. Familjdiagnoser (eller -beskrifningar) publicerade han dock aldrig. Först 1792, 14 år efter hans död, meddelade två hans utländska lärjungar en del sådana efter privata föreläsningar, som han hållit åren 1764 och 1771[3]). Indirekt verkade *Linné* väsentligt till det naturliga systemets fromma därigenom, att hans »Fragmenta Methodi Naturalis» i »Classes Plantarum», pag. 485—514) gåfvo uppslaget till *Bernard de Jussieu's* (särskildt genom brorsonen

---

sätt som eljest arterna — med enordiga benämningar, "nomina trivialia". *Linnés* uttalande om ifrågavarande formkrets synes mig så intressant, att jag tillåter mig här anföra detsamma: "Varietates *Myodes* α et *Arachnites* γ fugitivis oculis inspicienti diversissimæ adparent, qui vero has confert cum congeneribus, omnesque varietates simul inspicit, primam originem ex una facile perspiciat, nec limites distinguendas obtinebit, quamvis constantes persistant." (*Caroli Linnæi* Species Plantarum. Ed. II. Pag. 1344).

[1]) *Caroli Linnæi* Genera Plantarum eorumque Characteres naturales secundum numerum, figuram, situm et proportionem omnium fructificationis partium. Lugduni Batavorum 1737. 8:o. — Ett uttalande af *Albr. von Haller* om *Linnés* åtgöranden i afseende på Genera lyder: "Characteres hiulcos *Tournefortii*, laxos. *Raji*, nimis partiales *Rivini*, non semper fideles *Magnolii*, ita uberrimos, ita ex ipsa natura erutos reddidit, ut perinde cuivis Systemati condendo fidi sint duces futuri". — Af arbetet hafva utkommit 12 upplagor, den senaste år 1830.

[2]) *Caroli Linnæi* Classes Plantarum seu Systemata Plantarum omnia a fructificatione desumta, quarum XVI Universalia et XIII Partialia, compendiose proposita secundum classes, ordines et nomina generica cum clave cujusvis methodi et synonymis genericis. Lugduni Batavorum 1738. 8:o. — För att gifva en klar föreställning om *Linnés* uppfattning af det naturliga systemets betydelse och natur, må det tillåtas mig att citera följande hans uttalanden uti ifrågavarande arbete (under rubriken "Fragmenta Methodi Naturalis"): "Primum et ultimum in parte Systematica Botanices quæsitum est Methodus Naturalis. — — — Diu et Ego circa methodum naturalem inveniendam laboravi, bene multa quæ adderem obtinui, perficere non potui, continuaturus dum vixero; interim quæ novi proponam. — — — Non satis est in definitione ordinis dedisse notas communes, nisi et his intersint, quæ etiam eam ab omnibus aliis distinguant. — — — Nulla hic valet regula a priori, nec una vel altera pars fructificationis, sed solum simplex symmetria omnium partium, quam notæ sæpe propriæ indicant. — — — Emendent, augeant, perficiant hanc methodum qui possunt: desistant qui impares sunt; qui valent, Botanici sunt Eximii."

"*Caroli von Linné* Genera Plantarum eorumque characteres naturales. Editio sexta ab auctore reformata et aucta. Holmiæ 1764" innehåller uti ett vid slutet bifogadt, opagineradt tillägg en framställning af "Ordines Naturales", som ej oväsentligt skiljer sig från de af *Linné* förut i "Classes Plantarum" och "Philosophia Botanica" lämnade.

[3]) *Linnés* föreläsningar öfver "Ordines naturales" år 1764 höllos på Hammarby för danskarne *J. Ch. Fabricius* och *J. Zoega* samt nordamerikanaren *A. Kuhn* (*Th. M. Fries.* Linné. Stockholm 1903. 2:dra delen, sid. 14), hvartill — enligt *P. D. Giseke* — komma tysken *J. K. F. Meyer* och svensken *J. J. Ferber*. Auditoriet vid föreläsningarne år 1771 utgjordes af tysken *P. D. Giseke*, dansken *P. W. Edinger*, norrmannen-dansken *M. Vahl* och norrmannen *J. Tislef.* — Titeln på den bok, i hvilken *Linnés* föreläsningar återgifvas, är: *Caroli a Linné* M. D. etc. Prælectiones in Ordines Naturales Plantarum. E proprio et *J. Chr. Fabricii*, prof. Kil. Msto., edidit *Paulus Diet. Giseke* M. D. etc. Accessit uberior Palmarum et Scitaminum expositio præter plurium novorum generum reductiones; cum mappa geographico-genealogica affinitatum ordinum [a *P. D. Giseke* delineata], et aliquot fructuum Palmarum figuræ. Hamburgi 1792. 8:o.

Digitized by Google

Sverige: C. Linnæus.

och assistenten *A. L. de Jussieu*) så fruktbringande verksamhet på ifrågavarande område [1]).

Linné var reformator ej blott i afseende på systematik utan äfven — hvad som vid den tiden, med hänsyn till botanikens dåvarande, man må väl säga, kaotiska tillstånd var lika viktigt — i afseende på terminologi, nomenklatur och vetenskapens hela formella gestaltning [2]). Han förstod att förläna åt framställningen en sådan, dittills oanad klarhet och reda, att den i dessa hänseenden kan tjäna till mönster för alla tiders botanister. Särskildt förvärfvade han sig en synnerligen stor förtjänst på det formella området genom det år 1753 (1749) skedda införandet af de utaf ett ord bestående »nomina trivialia» [3]) — nutidens artnamn — i stället för de dittills brukliga flerordiga diagnos-namnen, »nomina specifica»; således genom införandet af den binära nomenklaturen [4]).

[1]) Ett särskildt skäl för att omnämna detta ligger däruti, att verkliga förhållandet i detta afseende ofta förvanskats därhän, att det skulle vara *Linné* som af *Bernhard de Jussieu* fått uppslaget till sina "Ordines Naturales", och ej tvärtom. Detta skulle hafva skett vid *Linnés* besök i Paris sommaren 1738. Härvid är att märka: 1:o att *Linnés* "Fragmenta Methodi Naturalis" voro skrifna och tryckta redan före Pariser-resan; samt 2:o, att uti den bäst underrättade källan: "Éloge de M. *de Jussieu*" (Histoire de l'Academie royale des Sciences Année 1777. Paris 1780, pag. 110) verkliga förhållandet framställes sålunda: "L'arrangement du Jardin de Trianon, pouvait être pour M. *de Jussieu* un moyen de développer ses idées sur la Botanique; mais à cette époque, il n'en était pas encore assez content. M. *Linnæus* avait publié un Catalogue de genres de Plantes, divisés en ordres naturels et M. *de Jussieu* adopta cette distribution: il plaça seulement les classes de M. *Linnæus* dans un ordre différent et fit quelques changemens dans la distribution des genres ou dans le nombre de classes d'après des vues qu'il avait alors."

[2]) *C. Linnæi* Fundamenta botanica, quæ majorum operum Prodromi instar Theoriam Scientiæ Botanices per breves Aphorismos tradunt. Amstelodami 1736. 8:o. — *Caroli Linnæi* Critica Botanica etc.; se noten 1 på sid. LV. — *Caroli Linnæi* Philosophia Botanica, in qua explicantur fundamenta botanica cum definitionibus partium, exemplis terminorum, observationibus rariorum, adjectis figuris æneis [9 tab.] Stockholmiæ 1751. 8:o. — *Alph. de Candolle* uttalar sig om detta arbete på följande sätt: "1751. *Linné* publie la première édition du Philosophia botanica. Jamais traité de botanique n'avait eu un si grand mérite et aucun n'a influé d'une manière aussi puissante sur le fond et la forme des ouvrages subséquens". (La Phytographie, par *Alph. de Candolle*. Paris 1880. Pag. 344.)

[3]) *Linné* säger härom själf på sitt ständigt lika uttrycksfulla som kortfattade sätt: "Nomina trivialia tandem 1753 primum accesserunt, que mirum in modum scientiam facilitabant, et hisce pistillum quasi additum est campanæ" (genom dessa sattes liksom kläppen i klockan); uti "Reformatio Botanices, quam — — — præside — — — *Carolo Linnæo* — — — publico examini modeste submittit — — — *Joannes Mart. Reftelius* 1762"; pag. 12.

[4]) Pan suecicus, quam — — — Præside *Carolo Linnæo* publico examini modeste submittit *N. L. Hesselgren*. Upsaliæ 1749. 4:o. — *Caroli Linnæi* Species Plantarum, exhibens Plantas rite cognitas, ad Genera relatas, cum differentiis specificis, nominibus trivialibus, synonymis selectis, locis natalibus, secundum Systema sexuale digestas. Tom. I & II. 1753. 8:o. Om sistnämnda stora arbete säger *C. A. Agardh:* "Hvad som hos hans föregångare fordrat hela deras lifstid, det var ett verk för honom *(Linné)* af några år. I två octavband införde han beskrifningen af 8000 då bekanta växter med ett enkelt namn (det så kallade trivialnamnet), en kort definition, en säker synonymi, och uppgift af deras växtställe och lifstid, allt i den ljusa ordning, och efter de enkla lagar, som han själf i Vettenskapen infört." (Svenska Akademiens Handlingar. 10:de delen. Stockholm 1826. 8:o. Pag. 79.)

Om den binära nomenklaturen, se äfven sid. XIX i detta arbete.

Digitized by Google

Sverige: C. Linnæus.

Linné skapade åt vetenskapen äfven ett så godt som nytt språk, det Linneanska latinet; en språkform som genom sin enastående ändamålsenlighet allt ifrån *Linnés* tid varit och fortfarande är isynnerhet de descriptiva systematikernas internationella uttrycksmedel [1]).

Morfologien, särskildt det fruktifikativa systemets fördes af *Linné* väsentligt framåt [2]). Nektarierna beskrefvos i talrika former och benämndes först af ho-

---

[1]) Äfven nästan alla de stora, generella systematiska verken äro skrifna på detta språk. Så — förutom *Linnés* klassiska, grundläggande verk: Systema Naturæ, Classes Plantarum, Genera Plantarum och Species Plantarum — *A. L. de Jussieu,* Genera Plantarum; *A. P. de Candolle,* Regni vegetabilis systema naturale; *A. P.* et *Alph. de Candolle,* Prodromus systematis naturalis regni vegetabilis; *E. Th. Steudel,* Nomenclator Botanicus; *S. L. Endlicher,* Enchiridion botanicum; *G. Bentham* et *J. D. Hooker,* Genera Plantarum; *J. D. Hooker* et *B. D. Jackson* et *Th. Durand,* Index Kewensis Plantarum Phanerogamarum; m. fl.

Samma är förhållandet äfven med flertalet af de stora floristiska verken. Utgångspunkten bildar här *Linnés* mönsterarbete Flora Suecica. Ed. II. Bland hithörande må nämnas i främsta rummet de båda jätteverken: *C. G. Oeder* et *O. F. Müller* et *M. Vahl* et *J. W. Hornemann,* et *S. T. N. Drejer* et *J. T. Schouw* et *J. Vahl* et *F. M. Liebmann* et *J. Steenstrup* et *J. Lange,* Flora Danica, samt *C. F. Ph. Martius* et *A. W. Eichler* et *I. Urban,* Flora Brasiliensis; vidare *Rob. Brown,* Prodromus Floræ Novæ Hollandiæ; *H. G. L.* et *H. G. Reichenbach,* Icones Floræ Germanicæ et Helveticæ; *M. Willkomm* et *J. Lange,* Prodromus Floræ Hispanicæ; *C. F. Nyman,* Conspectus Floræ Europææ; och *I. Urban,* Symbolæ Antillanæ.

På lika sätt förhåller det sig med de grundläggande deskriptiva verken på kryptogamernas område; exempelvis: *J. Hedwig,* Descriptio et adumbratio microscopico-analytica Muscorum Frondosorum; *O. Swartz,* Synopsis Filicum; *E. Acharius,* Lichenographia Universalis; *E. M. Fries,* Systema Mycologicum och Hymenomycetes Europæi; *C. A. Agardh,* Species Algarum, och *J. G. Agardh,* Species, genera et ordines Algarum.

Om *Linnés* stil såsom botanisk författare och särskildt om hans latin uttalar sig den förnämsta auktoriteten på fytografiens område, *Alphonse de Candolle,* på följande sätt: "Le mérite de *Linné,* en tant qu'écrivain, a été de classer toujours ses idées d'une manière régulière, facile à comprendre, et d'en exposer les détails avec une parfaite lucidité, au moyen de peu de mots, choisis dans la bonne latinité; mais auxquels il attribuait une seule signification, ou lieu des sens multiples si frequents chez les anciens;" och på ett annat ställe: "Ma conclusion est de continuer l'usage du latin de *Linné* dans les descriptions. Une langue aussi universelle, aussi précise, aussi bien adaptée par un homme de génie aux besoins de la science ne doit pas être abandonnée". (*Alph. de Candolle.* L. c. pag. 35 & 241.)

J. J. Rousseau, som var på samma gång botanisk författare som skönlitterär, socialpolitisk och pedagogisk sådan, fäller om *Linnés* vetenskapliga språk följande omdöme: "Ces mots sont tous grecs ou latins, expressifs, courts, sonores et forment, même des constructions élégantes par leur extrême précision. C'est dans les pratique journalière de l'art, qu'on sent tout l'avantage de cette nouvelle langue, aussi commode et necessaire aux Botanistes, qu'est celle de l'Algèbre aux Géomètres." (*Rousseau* i företalet till "Dictionnaire de Botanique".)

[2]) Till och med *J. Sachs,* som förvisso ej utan synnerligt goda skäl prisar *Linné,* gifver honom i detta afseende följande vitsord: "Ueber seine Vorgänger geht *Linné* weit hinaus in der Unterscheidung und Benennung der Fructificationsorgane, von denen das vierte Capitel der Philosophia botanica handelt". (*Sachs,* Geschichte der Botanik. Pag. 103.)

Förutom det allt omfattande verket Philosophia botanica förtjänar framför andra morfologiska arbeten att ihågkommas den *Linné-Löflingska* monografien "Gemmæ Arborum, quas — — — sub præsidio — — — *Caroli Linnæi* — — — speciminis academici loco naturæ curiosis examinandas sistit — — — *Petrus Löfling* — — — 1749. Upsaliæ." 4:o.

Digitized by Google

Sverige: C. Linnæus.

nom [1]). Huru litet beaktande en del viktiga växtdelar funnit före honom, framgår däraf, att sådana organ som fruktämnet (»germen»), märket (»stigma»), fröhylle (»arillus»), brakté (»bractea»), stipel (»stipula») m. fl. erhöllo namn först af honom.

Han hade öppet öga och lifligt intresse icke blott för växternas form, utan äfven — och i synnerlig grad — för deras lifsföreteelser. Han var icke allenast morfolog, utan också speciell biolog. Talrika biologiska iakttagelser finnas nedlagda dels uti Philosophia botanica (»Vigiliæ plantarum», »Horologium Floræ», m. m., m. m.), dels uti hans floror, särskildt Flora Suecica Ed. II (ex. Lamium amplexicaule; Cucubalus Bchen, pag. 464; m. m. fl.), dels uti särskilda afhandlingar [2]).

På befruktnings-fysiologiens område anställde *Linné* för den tiden mycket viktiga undersökningar, med afsikt att bevisa pollineringens nödvändighet för fruktbildningen; och detta, 1:o genom isolering af honblommor (från hanblommor), som då visade sig fullständigt sterila [3]); 2:o artificiell pollinering af från hanblommor afskilda honblommor, som, eljest sterila, härigenom bragtes att utveckla frukt och frö [4]); samt 3:o genom hybridiserings-experiment, hvarvid afkomma

---

[1]) Dissertatio botanica sistens Nectaria Florum, quam — — sub præsidio — — — *Caroli Linnæi* — — — publico examini offert *Birgerus Martinus Hall* — — — 1762. Upsaliæ. 4:o.

[2]) Vernatio Arborum, quam — — — sub præsidio — — — *Caroli Linnæi* — — — publico examini submittit *Haraldus Barck* — — — 1753. Upsaliæ. 4:o. Med "vernatio" förstås här hvad som eljest brukar kallas frondescentia, eller örtbladens framträdande vid vegetationsperiodens början; ej det enskilda bladets knoppläge, såsom nutidens terminologi skulle gifva anledning att antaga.

Somnus Plantarum in dissertatione academica propositus — — — præside — — — *Caroli Linnæi* — — — a *Petro Bremer* — — — 1755. Upsaliæ. 4:o. — Calendarium Floræ, quod — — — præside — — — *Carolo Linnæo* — — — publicæ ventilationi subjicit — — — *Alexander Mal. Berger* — — — 1756. Upsaliæ. 4:o.

Uti den upplaga af Sponsalia Plantarum, som ingår i "*Caroli Linnæi* Amoenitates academicæ Pars I. Holmiæ et Lipsiæ 1749" förekomma under rubriken "Motus" (pag. 335—337) åtskilliga biologiska meddelanden af intresse. I den år 1746 utkomna disputationsupplagan äro de färre.

[3]) Redan som 16 års yngling gjorde *Linné* i sitt föräldrahems trädgård en hithörande iakttagelse. I "Sponsalia plantarum, quæ — — — sub præsidio — — — *Caroli Linnæi* — — — speciminis academici loco publico bonorum examini submittit *Johannes Gustavus Wahlbom* 1746. Stockholmiæ" redogör han (pag. 47) för denna på följande sätt: "Anno 1723, in horto Stenbrohultensi Pepo florebat, flores antheriferi quotidie sollicite avellebantur, — — —, quo facto, ne unicus quidem fructus postea apparuit." Iakttagelser af samma slag finna vi uti Linnés arbeten omnämnda i flertal.

[4]) Ett hithörande experiment skildrar Linné uti "Somnus plantarum 1755" pag. 6 (i sammanhang med redogörelse för lifsyttringarnes likhet hos växter och djur) på följande klara sätt. "Ne tamen cui circa hanc rem ullus scrupulus relinquatur, unum tantum, quod in nostris calidariis quotannis videre licet, experimentum proferre lubet e. g. in Momordica Balsamita, quæ apud nos sero plerumque autumno floret, clausis jam tum fenestris et januis calidarii, flores mares eadem ac feminæ cauli insident, sed tamen remoti: Pollen itaque ex defectu venti ab antheris ad stigmata non potest deferri, quam ob causam feminæ semper abortiunt; Hortulani igitur masculum florem decerpunt, eoque stigma floris feminei conspergunt, et flores tali modo foecundati plerumque fructum ferunt, sed non alii." Till slut gör han följande mycket befogade fråga: "Numne hoc sufficienter probet plantas foecundari ex polline supra stigmata illapso."

Digitized by Google

Sverige: C. Linnæus.

erhölls, som visade bägge föräldrarnes karaktärer i förening; ett af dessa, Tragopogon pratensis L. ♀ × T. porrifolius L. ♂, medförde (år 1759) som resultat den första hybrid som i vetenskapligt syfte blifvit frambragt[1]).

En särskildt intressant iakttagelse gör *Linné* vid befruktningsexperiment med Amaryllis formosissima. Uti "*Caroli Linnæi* — — — Disquisitio de questione ab Academia Imperiali Scientiarum Petropol. in annum 1759 pro præmio proposita: Sexum plantarum argumentis et experimentis novis, præter adhuc jam cognita, vel corroborare, vel impugnare, præmissa expositione historica et physica omnium plantæ partium, quæ aliquid ad foecundationem seminis et fructus conferre creduntur; ab eadem Academia die VI Septembris MDCCLX in conventu publico præmio ornata. Petropoli 1760. (4:o)" läses (pag. 15) följande. "Ejus rei multa sunt aperta indicia, nullibi tamen manifestiora vidi quam in Amaryllide formosissima, cujus flos, calido loco explicatus, pistillo nutat, ex ejusque stigmate guttulam limpidam circa meridiem exstillat, tantæ molis, ut brevi delapsuram crederes. Sensim vero circa horam 3 aut 4 in stylum resorbetur, et penitus evanescit, donec postridie circa 10:mam horam denuo prodeat, meridiano tempore fastigium suum assequatur, ac post meridiem, lento et vix observabili decremento in suam fontem ipsa refluat. Quodsi vero antheras supra stigma concusseris, ut pollen staminum in hanc guttam decidat, tum vero deprehendes, liquidum illud paullo post conturbari et flavescere, ac postremo rivulos, seu strias opacas, a stigmate ad rudimenta seminum perreptare. Post autem, quam guttula tota evanuit, pollen conspicitur stigmati adhærens, sed irregularis, nec propriæ suæ figuræ esse". *J. G. Agardh* säger vid tal om denna *Linnés* så noggranna detalj-iakttagelse: "Det kan således knappt vara något tvifvel om att *Linné* sett pollenrostellerne och den ledande cellväfven, hvilka vanligen antagas först på 1820-talet blifvit upptäckta." (*J. G. Agardh.* Om *Linnés* betydelse i botanikens historia. Lund 1878. 8:o.)

[1]) Uti "*Caroli Linnæi* Disquisitio de questione ab Academia Imperiali" etc., pag. 27—28, heter det: "Tragopogon hybridum ante duos annos nactus sum circa autumnum in areola horti, ubi Tragopogon pratense et Tragopogon porrifolium plantaveram, sed hyems superveniens destruxit femina. Proximo præterito anno Tragopogon pratense florebat, primo mane abradebam pollen et circa octavam matutinam adspergebam pistilla polline e Tragopogone porrifolio, et filo circumligato notabam calyces. Matura inde semina collegi, circa autumnum ea in loco separato serui, quæ germinabant, et hoc anno 1759 dabant flores purpureos, basi luteos, cujus semina nunc mitto. Nescio, num experimentum aliud certius monstret generationem, quam hoc ipsum."

W. O. Focke, en erkänd auktoritet på ifrågavarande område, uttalar sig i "Die Pflanzen-Mischlinge, ein Beitrag zur Biologie der Gewächse" Berlin 1881, pag. 121—122, härom på följande sätt: "Tragopogon pratensis L. ♀ × porrifolius L. ♂ ist von *Linné* künstlich erzeugt worden; es ist der erste absichtlich zu wissenschaftlichen Zwecken hervorgebrachte Bastard. *Linné* suchte den eigenen Blüthenstaub des Trag. pratensis durch Abschaben zu entfernen und brachte dann Pollen von Trag. porrifolius auf die Narben. Aus den so gewonnenen Samen erhielt er Pflanzen, welche im Sommer 1759 mit rothen, am Grunde gelben Blumen zur Blüthe kamen. Die Samen dieser Bastardpflanzen scheinen Rückschläge zu Trag. pratensis geliefert zu haben; *Kölreuter* sah solche Sämlinge zu einer Zeit, als er noch sehr geringe Erfahrungen über Bastarde besass, und wollte sie nicht als "wirkliche" Hybride anerkennen.

Beträffande *Kölreuter* må erinras, att hans tidigaste meddelande om hybridiserings-experiment "Vorläufige Nachricht von einigen das Geschlecht der Pflanzen betreffenden Versuchen und Beobachtungen" är tryckt 1761, således ett år efter *Linnés* här ofvan citerade Petersburger-prisskrift, "Disquisitio" etc. Det är föröfrigt noga bekant både när och hvar *Kölreuter* uppdrog sin första hybrid. Detta skedde år 1760 under *Kölreuters* Petersburger-vistelse. Uti *J. Behrens'* utförliga biografi "*Joseph Gottlieb Koelreuter.* Ein Karlsruher Botaniker des 18. Jahrhunderts. Karlsruhe 1894", pag. 305 heter det nämligen: "Den ersten Bastard zog *Koelreuter* in Petersburg 1760, eine Nicotiana paniculata × rustica."

Digitized by Google

Sverige: C. Linnæus.

Linné var floristikens grundläggare; detta genom en serie mönstergilla floror [1])

Jag har anfört ofvanstående citat ur *Linnés* skrifter för att visa rätta halten af *J. Sachs'* och hans eftersägares påståenden, att "skolastikern" *Linné* icke bidragit det ringaste till sexualteoriens bevisande. På icke mindre än tre ställen uti "Geschichte der Botanik" betonas detta eftertryckligt af *Sachs;* så sid. 86, där det heter: "Wer ferner die Geschichte der Sexualtheorie seit Rudolph Jacob Camerarius (1694) verfolgt hat, muss zugeben, dass *Linné* dieser Theorie nicht das geringste Neu hinzugefügt." Likaså sid. 105: "während ein sorgfältigeres Studium der Geschichte unwiderleglich zeigt, dass *Linné* auf diese Weise zwar zur Verbreitung der Lehre, aber absolut Nichts zur Begründung derselben beigetragen hat;" samt — till yttermera visso — sid. 429: "so *Leibnitz, Burck, Vaillant, Linné,* von denen sich aber nachweisen lässt, dass sie zur wissenschaftlichen Begründung dieser Lehre gar Nichts beigetragen haben".

På det att en rättvis jämförelse må kunna verkställas, anser jag mig böra ordagrant citera de mycket korta passus uti Camerarii skrift ("Epistola" etc; se sid. XX i detta arbete), på hvilka *Sachs* har att stödja sig, då han såsom en äkta vetenskapligt experimentell forskare, till motsats mot "skolastikern" *Linné,* framhåller Camerarius. De lyda som följer: "Cum enim primos ricini globos, antequam apices [antheræ, ståndarknapparne] panderent, detraxissem, et novorum proventui caute occurrissem, salvis, quæ aderant seminum principiis cum suo thyrso [stigma, märke], nusquam perfectum semen tricoccum obtinui, sed vacuas vesiculas hæsisse, tandem exhaustas, et corrugatas periisse conspexi. Similiter coma [inflorescentia mascula, hanblomställningen] frumenti Turcici jam jam pandenda dextre resecta, binæ postmodum spicæ, omni prorsus grano destitutæ, comparuerunt, utut inanium vesicularum maximus esset numerus"; och vidare "morus, cui nulla in vicinia fuerat sodalis florida [individuum masculum, hanexemplar], baccarum quidem ferax, plantulam tamen seminalem ne unicam concepisse visa fuit, ita mercurialis testiculata e consortio florentium prorsus subtracta, copiosa quidem, sed infecunda omnia tulit semina, unde nulla spes novæ plantæ. Spinachia dein eandum culturam experta, simili sua sterilitate omnimoda, vacuisque vasculis, priora in totum confirmavit."

Häraf framgår, att de af *Camerarius* utförda experimenten bestodo endast däruti, att han hos två moneciska växter (*Ricinus communis* L. och *Zea mays* L.) genom borttagande af hanblommorna samt hos tre dieciska växter (*Morus* spec., *Mercurialis annua* L. och *Spinacia oleracea* L.) genom aflägsnande af hanexemplaren sörjde för förhindrande af honorganens pollinering. — Något försök med artificiell befruktning finnes ingenstädes uti *Camerarii* afhandling omnämdt.

[1]) *Caroli Linnæi* Flora Lapponica, exhibens plantas per Lapponiam crescentes, secundum Systema Sexuale, collectas in itinere impensis Soc. Reg. Litter. et Scient. Sueciæ anno 1732 instituto. Additis synonymis, et locis natalibus omnium, descriptionibus et figuris rariorum, viribus medicatis et oeconomicis plurimarum. [Cum 12 tabulis æneis in 4:o]. Amstelædami 1737. 8:o. — *Caroli Linnæi* — — — Flora Suecica, exhibens plantas per regnum Sueciæ crescentes, systematice. Cum differentiis specierum, synonymis autorum, nominibus incolarum, solo locorum, usu pharmacopæorum. [Cum tabula] Stockholmiæ 1745. 8:o. Editio secunda aucta et emendata. Stockholmiæ 1755. — *Caroli Linnæi* — — — Flora Zeylanica, sistens plantas Indicas Zeylonæ insulæ, quæ olim 1670—1677 lectæ fuere a *Paulo Hermanno* Prof. bot. Leydensi, demum post 70 annos ab Augusto Guenthero, pharmacopola Havniensi, orbi reddita; etc. 4 tab. in folio Holmiæ 1747. 8:o.

Att *Linné* var den som först — uti "Flora Lapponica" — använde benämningen Flora för ett deskriptivt systematiskt arbete öfver ett lands (eller områdes) vegetation, torde vara allmänt kändt. Här och där får man dock se den uppgiften, att det funnits en "Flora" långt före "Flora Lapponica", nämligen jesuiten *Michael Boym's* Flora Sinensis. Viennæ 1656. Fol. Då detta sällsynta arbete, jämte talrika andra ante-Linneanska sådana, finnes uti Bergianska Stiftelsens bibliotek, har jag begagnat mig af tillfället för att taga en något närmare kännedom om detsamma. Någon flora i *Linnés* (eller nutidens) mening är det alldeles icke. Det är ett föga voluminöst, botanisk-zoologiskt planschverk, som visar kolorerade kopparsticksbilder med beskrifningar af

Digitized by Google

Sverige: C. Linnæus.

samt särskildt genom sin Flora Suecica Ed. II, ett arbete som i flera afseenden stod långt före sin tid [1]).

Äfven på växtgeografiens fält är *Linné* att betrakta som banbrytare. Han gaf redan år 1737 en mycket god generell karaktäristik af fjällväxterna, »plantæ alpinæ» [2]). Han framhöll, att invandring från grannländerna lämnat väsentliga bidrag till Sveriges vegetation [3]), samt gaf en för sin tid utmärkt framställning af växternas spridningssätt [4]). Han har lämnat en allmän biologisk-geografisk sammanställning af växterna efter beskaffenheten af deras växtplatser [5]); och han är upphofsman till väl det första utkastet till en klimatologisk-geografisk indelning af växtvärlden i sin allmännelighet [6]).

Linné var som forskningsresande af en högst ovanlig skarpsynthet och vidsynthet. Redan under sin första stora resa, den till Lappland 1732 [7]), hade

17 kinesiska och indiska fruktträd eller örter, samt bilder af samma slag med beskrifningar af 7 djurarter: däggdjur, foglar och reptilier.

[1]) *Linnés* förnämsta arbete på det floristiska området, Flora Suecica Ed. II, meddelar kunskap icke blott i deskriptiv systematik, synonymik och speciell växtgeografi, utan tillika i biologisk, ekonomisk, medicinsk och språklig botanik. Den är sålunda ej, såsom — förunderligt nog — det stora flertalet floror efter *Linné*, väsentligen ett torrt, magrare eller fylligare skema för växtexaminering, utan en det lefvandes bok, som lär oss, att växterna kunna äga många för oss människor intressanta och viktiga egenskaper, förutom dem som hänföra sig till den yttre formen. — Att på sistone ett par floror med biologisk läggning (utomlands) sett dagen, må väl få hälsas som en hoppingifvande ljusning.

[2]) *Caroli Linnæi* Flora Lapponica. 1737. 8:o. Prolegomena, pag. 17.

[3]) *Caroli Linnæi* Flora Suecica. Ed. I. 1745. 8:o. Præfatio, pag. IV. — Ed. II 1755. Præfatio, pag. II.

[4]) De Coloniis Plantarum, quam — — — Præside — — — *Carolo a Linné* Publico Examini Tradit — — — *Joannes Flygare* — — — 1768. Upsaliæ. 4:o.

Växternas spridning försiggår enligt *Linné*, l. c. pag. 4—5: 1:o genom vinden ("semina papposa — — — multa passuum millia — — — per aërem volitantia"). 2:o genom floderna ("Flumina longiori locorum tractu semina etiam advehere possunt, v. g. ab alpibus Lapponiæ Umoam usque ac Luloam"). 3:o genom hafvet ("Oceanus, modo nondum cognito, semina Cassiæ fistulæ, Anacardii occidentalis, Mimosæ scandentis et Cocos nucifera ad littora usque Norvegiæ volvit, eaque, quod miraberis, adeo vegeta, ut terræ mandata germinent ac crescant"). 4:o genom fåglarne ("Aves, quæ seminibus vescantur, eaque per unam alteramve diem in alvo retinent, his agros conspergunt" etc.). 5:o genom åkerbruket (Agros, per frumenta ad alienis terris conquisita, peregrinis seminibus infici notissimum est. Sic enim Chrysanthemum segetum hoc primum seculo in Hallandiam ex Juthia introductum est" etc.). 6:o genom trädgårdsodlingen ("Hortis semina plantarum ab exteris sæpe terris parantur, cum peregrinis commixta, quæ apud nos dein floruere, adauctaque altas egerunt radices, e. g. Chenopodium vulvaria in Scania" etc.). 7:o genom handeln och sjöfarten ("Commercium denique per multum efficit, quum naves a remotissimis terrarum locis foenum vehant aut merces cujuscunque generis eo involutas" etc.).

[5]) Dissertatio botanica, sistens Stationes Plantarum, quam — — — sub præsidio — — — *Caroli Linnæi* — — — publice ventilandam sistit *Andreas Hedenberg* — — — 1754. Upsaliæ. 4:o.

[6]) Dissertatio de Horticultura Academica, quam — — — præside — — — *Carolo Linnæo* — — — 1754 publico offert examini *Johan Gust. Wollrath.* Upsaliæ. 4:o.

[7]) *Linné* publicerade aldrig själf sin dagbok från lappska resan. Detta skedde först genom köparen af *Linnés* efterlämnade naturalhistoriska samlingar, engelsmannen *J. E. Smith*, uti en

Digitized by Google

Sverige: C. Linnæus.

han sin uppmärksamhet riktad på nästan alla den organiska och den oorganiska naturens alster; och så förblef det — om möjligt i ännu större omfång — allt framgent under forskningsresorna i mellersta och södra Sverige [1]). En god föreställning om hans oerhörda vidsynthet får man genom att kasta en blick på registret öfver innehållet i t. ex. hans »Skånska Resa». Rubrikerna, under hvilka de otaliga observationerna där af honom inordnats, äro följande: »I. Historiska saker, Orter, Antiqviteter etc. II. Inhemska Wäxter. III. Inhemska Örter, som på denna resa äro uppfundne, och ej stå i Flora Suecica [2]). IV. Trägårds-Wäxter. V. Svenska Örtenamn, som ej stå i Flora Suecica. VI. Djur, som stå i Fauna Suecica. VII. Nyss uptäckta Svenska Djur och Insecter. VIII. Berg- och Stenarter. IX. Medica. X. Physikaliska Saker [3]). XI. Oeconomiska Saker. XII. Örternas nytta i Oeconomien etc. XIII. Ord, Seder, Klädedrägt.» Ännu klarare framstår *Linnés* kynne såsom forskningsresande uti den för hans såväl allmänna lifsåskådning som vetenskapliga totaluppfattning så karaktäristiska »Instructio Peregrinatoris» [4]), en skrift som ännu kan läsas med nytta af hvar och en som har för afsikt att företaga en naturvetenskaplig forskningsfärd.

---

ofullständig öfversättning och delvis bearbetning med titeln: "Lachesis Lapponica or a Tour in Lapland, now first published from the original manuscript journal of the celebrated *Linnæus;* by *James Edward Smith.* II vol. London 1811". 8:o. — Efter en i London af den nitiske och skicklige *Linné*-forskaren *J. E. E. Ährling* tagen afskrift har Kungl. Svenska Vetenskaps-Akademien år 1889 befordrat till trycket *Linnés* ifrågavarande (till största delen på svenska affattade) dagbok i sin helhet, med återgifvande äfven af de i dagboken befintliga, af *Linné* ritade, talrika bilderna. Dess titel är: "*Caroli Linnæi* Iter Lapponicum Dei gratia institutum 1732 sumptibus Regiæ Societatis litterariæ et scientiarum, ad historiam naturalem Laponiæ dilucidandam instructum, quoad lapides, terras, aquas, herbas, arbores, gramina, muscos, qvadrupeda, aves, pisces et insecta, imo hominum morbos, salutem, diætam, mores, vivendique rationem. (*Carl von Linnés* Ungdomsskrifter samlade af *Ewald Ährling* och efter hans död med statsunderstöd utgifna af K. Vetenskaps-Akademien. 2:dra serien. Stockholm 1889. 8:o.)

[1]) *Carl Linnæi* — — — Öländska och Gothländska Resa på Riksens Höglofliga Ständers befallning förrättad Åhr 1741. Med Anmärkningar uti Oeconomien, Natural-Historien, Antiquiteter etc. med åtskillige Figurer. [Med 2 kartor och 1 tafla]. Stockholm och Upsala 1745. 8:o. — *Carl Linnæi* — — — Wästgöta-Resa, på Riksens Höglofliga Ständers Befallning Förrättad år 1746. Med anmärkningar uti Oeconomien, Naturkunnogheten, Antiquiteter, Inwånarnes Seder och Lefnads-Sätt, med Tilhörige Figurer. [Med 5 taflor]. Stockholm 1747. 8:o. — *Carl Linnæi* — — — Skånska Resa, På Höga Öfverhetens Befallning Förrättad År 1749. Med Rön och Anmärkningar uti Oeconomien, Naturalier, Antiquiteter, Seder, Lefnads-sätt. Med tillhöriga Figurer. [Med 1 karta och 6 taflor.] Stockholm 1751. 8:o.

[2]) Antalet för svenska floran nya arter är 23. Motsvarande tal för Öländska och Gothländska Resan är 116 samt för Wästgöta-Resan 15.

[3]) Under denna rubrik upptagas observationerna i fysisk geografi, geologi, petrografi, meteorologi samt äfven en del växtbiologi.

[4]) Instructio Peregrinatoris, quam — — — sub præsidio — — — *Caroli Linnæi* — — — publicæ censuræ submittit *Ericus And. Nordblad* — — — 1759. Upsaliæ. 4:o.

Digitized by Google

Sverige: C. Linnæus.

Han var äfven botanisk-historisk författare, och särskildt på växtsystematikens område en synnerligt sakkunnig och opartisk sådan [1]). Likaså var han en särdeles kunnig bibliograf [2]).

Kännedomen om växternas svenska namn befordrade *Linné* så väsentligt, att han kan sägas vara — jämte *J. Franck (Franckenius)* — denna kännedoms egentliga grundläggare. Särskildt under sina naturvetenskapliga resor i södra och mellersta Sverige ägnade han åt denna forskningsart ett mycket stort intresse, i det han ihärdigt sökte samla de i vårt språk verkligen förekommande växtnamnen. Resultaten af sina forskningar nedlade han förnämligast uti Flora Suecica. Ed. I och II.

Att *Linné* var mycket förfaren i hortikulturens teori, därom vittna flera af honom utgifna skrifter [3]). Att han äfven var en skicklig praktiker på ifrågavarande område, framgår däraf, att han förmådde bringa Uppsala botaniska trädgård, som vid hans tillträde af professuren var i djup lägervall, till en så hög utveckling, att den kunde täfla med de allra förnämsta i Europa [4]).

Åt den ekonomiska botaniken ägnade *Linné* synnerligt stor uppmärksamhet. Ända från sin första stora resa, den i Lappland (1732), sökte han ständigt göra sina iakttagelser på botanikens och öfriga naturvetenskapers områden frukt-

[1]) *Caroli Linnæi* — — — Classes Plantarum seu Systemata Plantarum etc. Lugduni Batavorum 1738. 8:o. — Auctores Botanici in dissertatione propositi, quam — — — sub præsidio — — — *Caroli Linnæi* — — — ad publicum examen defert — — — *Augustinus Loo* — — — 1759. Upsaliæ. 4:o. — Reformatio Botanices, quam — — — præside — — — *Carolo Linnæo* — — — publico examini modeste submittit — — — *Joannes Mart. Reftelius* — — — 1762. Upsaliæ 4:o.

[2]) *Caroli Linnæi* Bibliotheca botanica recensens Libros plus mille de plantis huc usque editos, secundum Systema Auctorum naturale i Classes, Ordines, Genera et Species dispositos, additis Editionis Loco, Tempore, Forma, Lingua etc. cum explicatione Fundamentorum Botanicorum pars I:ma. Amstelodami 1736. 8:o. — Editio nova multo correctior. Halæ Salicæ 1747. 8:o.

[3]) *C. Linnæus.* Hortus Cliffortianus. [Cum 36 tabulis.] Amstelædami 1737. Fol. — *Carl Linnæi,* Wetenskaps-Academiens h. t. Præsidis, Rön om Wäxternas plantering, grundadt på Naturen. (Kongl. Svenska Wetenskaps-Academiens Handlingar 1739. Vol. I, Stockholm 1741. 8:o. Afhandlingen innehåller förutom anvisningar i hortikultur, äfven växtgeografisk och rent biologisk botanik. — Dissertatio de Horticultura Academica, quam — — — præside — — — *Carolo Linnæo* — — — publico offert examini *Johan Gust. Wollrath* — — — 1754. Upsaliæ. 4:o. — Hortus Culinaris, quem — — — moderante — — — *Carolo von Linné* — — — dissertatione academica publice examinandum proponit — — — *Jonas C. Tengborg* — — — 1764. Holmiæ. 4:o. Dissertationen behandlar icke blott, hvad titeln lofvar, kökträdgårdens, utan äfven frukt- och prydnadsträdgårdens samt åkerfältens växter.

[4]) Hortus Upsaliensis, quem — — — sub præsidio — — — *Caroli Linnæi* — — — speciminis academici loco publicæ disquisitioni subjicit *Samuel Nauclér* — — — 1745. [Cum 4 tabulis.] Upsaliæ. 4:o. — *Caroli Linnæi* — — — Hortus Upsaliensis, exhibens plantas exoticas, Horto Upsaliensis Academiæ a sese illatas, ab anno 1742, in annum 1748, additis Differentiis, Synonymis, Habitationibus, Hospitiis, Rariorumque Descriptionibus in gratiam Studiosæ juventutis. [Cum III tabulis.] Stockholmiæ 1748. 8:o. Boken innehåller icke blott en redogörelse för de i botaniska trädgården odlade utländska växterna, utan äfven en förteckning på i trädgården införda svenska. — Demonstrationes Plantarum in Horto Upsaliensi 1753, quas — — — præside — — — *Carolo Linnæo* — — — proponit *Johannes Christ. Höjer* — — — 1753. Upsaliæ. 4:o.

Digitized by Google

Sverige: C. Linnæus.

bärande för jordbruket och för ekonomien i allmänhet. Resultaten af sina naturvetenskapligt ekonomiska forskningar nedlade han dels uti förut omnämnda reseverk [1]), dels uti särskilda afhandlingar [2]).

Till den medicinska botanikens fromma verkade *Linné*, sin plikt likmätigt [3]), med synnerligt nit och tillika med mycket stor framgång; och detta såväl på farmakodynamikens [4]) som farmakognosiens område, Han var författare till den tidens måhända förnämsta handbok i farmakologi [5]), och var fader till en rik serie värdefulla specialafhandlingar uti hithörande ämnen [6]).

---

[1]) Öländska och Gothländska Resan, Wästgöta-resan och Skånska Resan; se ofvan, sid. LXIII.

[2]) Professor *Carl Linnæi* Förteckning af de Färgegräs, som brukas på Gotland och Öland. (Kongl. Swenska Vetensk.-Acad. Handl. 1742. Vol. III. Stockholm. 8:o.) — Flora Oeconomica, quam — — — præside — — — *Carolo Linnæo* — — — speciminis academici loco placidæ disquisitioni submittit — — — *Elias Aspelin* — — — 1748. Upsaliæ. 4:o. Uti författandet af denna dissertation har respondenten hufvudandelen. — Pan Suecicus, quem — — — præside — — — *Carolo Linnæo* — — — publico examini modeste submittit *Nicolaus L. Hesselgren* — — — 1749. Upsaliæ. 4:o. — Plantæ esculentæ patriæ, quas — — — præside — — — *Carolo Linnæo* — — — speciminis academici loco publicæ ventilationi submittit *Johan Hiort* — — — 1752. Upsaliæ. 4:o. — Plantæ tinctoriæ, de quibus specimen botanico-oeconomicum — — — præside — — — *Carolo Linnæo* — — — publico bonorum examini modeste submittit — — — *Engelbertus Jörlin* — — — 1759. Upsaliæ. 4:o.

[3]) *Linné* tillhörde, såsom bekant, Uppsala universitets medicinska fakultet. Han var nämligen professor i medicin och naturalhistoria.

[4]) En auktoritet på området, medicine professor *Hjelt* i Helsingfors, yttrar härom: "En stor och evärdelig förtjänst om farmakodynamikens utveckling har *Linné* inlagt däruti, att han närmare utredde, hvad man borde förstå med gift i förhållande till andra medicamenter och att han inrymde de starkt verkande medlen deras tillbörliga plats inom terapin. Våra läkemedel mot sjukdom, säger *Linné* äro dels födoämnen, dels gifter (toxika), de förra bevara hälsan genom att underhålla kroppskrafterna, de senare återställa dem genom att förändra organismen. Det skarpaste gift kan verka såsom ett läkemedel, då det användes i liten dosis och ett vanligt läkemedel förmår i stor dosis antaga naturen af gift, ja till och med födoämnen, i öfvermått njutna, blifva för oss skadliga". (*Otto E. A. Hjelt.* Carl von Linné som läkare och hans betydelse för den medicinska vetenskapen i Sverige. Helsingfors 1877. 8:o. Sid. 129.)

[5]) *Caroli Linnæi* Materia medica. Liber. I. De Plantis. [Cum 1 tab.] Holmiæ 1749. 8:o. *Caroli Linnæi* Materia medica per regna tria naturæ. Ed. altera auctior. Curante *J. Chr. D. Schrebero.* Lipsiæ et Erlangæ 1772. 8:o. Ed. V auctior. 1787.

[6]) Bland dessa må nämnas: Vires plantarum, dissertatione academica — — — sub præsidio — — — *Caroli Linnæi* — — — examine publico subjectæ a Friderico Hasselquist — — — 1747. Upsaliæ. 4:o. — Dissertatio medico-botanica exhibens Plantas officinales quam — — — sub præsidio — — — *Caroli Linnæi* — — — placidæ bonorum censuræ subjicit *Nicolaus Gahn* — — — 1753. Upsaliæ. 4:o. — Dissertatio medico-botanica, sistens Specifica Canadensia, quæ — — — præside — — — *Carolo Linnæo* — — — publico examini submittit *Johannes von Coelln* — — — 1756. Scaræ. 8:o. — Specimen inaugurale sistens Medicamenta graveolentia, quod — — — sub præsidio — — — *Caroli Linnæi* — — — pro gradu doctoris publice bonorum censuræ submittit *Jonas Theodor Fagræus* — — — 1758. Upsaliæ. 4:o. — Dissertatio botanico-medica, sistens Lignum Quassiæ, quam — — — præside — — — *Carolo von Linné* — — — pro gradu doctoris obtinendo, publico examini submittit *Carolus M. Blom* — — — 1763. Upsaliæ. 4:o. — Dissertatio medica de Menthæ Usu, quam — — — moderante — — — *Carolo von Linné* — — — publicæ submittit censuræ *Carolus Gustav. Laurin* — — — 1767. Upsaliæ. 4:o. — Dissertationem medicam de Dulcamara — — — moderante — — — *Carolo à Linné* — — — exami-

Digitized by Google

Sverige.

Utom nu skizzerade vidtomfattande verksamhet på botanikens fält, idkade *Linné* högeligen förtjänstfull sådan, i främsta rummet på zoologiens, men äfven på geologiens, mineralogiens och den rena medicinens områden.

Anders Johan Retzius, tafl. 32, (1742—1821). Framstående författare på den ekonomiska botanikens område [1]). Deskriptiv systematiker [2]) och florist [3]) af rang. Mångkunnig forskare på den fornromerska växtkännedomens fält [4]). Naturvetenskaplig polyhistor.

Carl Peter Thunberg, tafl. 33, (1743—1828). Sin tids främste botaniske forskningsresande (Kaplandet, Japan, Java, Ceylon; sammanlagdt 6 år), som hemsände och hemförde utomordentligt rika och intressanta samlingar, i främsta rummet från Kaplandet och Japan. Grundläggande florist på den japanska växtvärldens område; »Japans *Linné*» [5]). Högeligen produktiv naturhistorisk — väsentligen deskriptiv — författare [6]). Såsom reseskildrare sakrik och sanningskär [7]). — Zoologisk och medicinsk författare.

---

nandum sistit — — — *Georgius Hallenberg* — — — 1771. Upsaliæ. 4:o. — Fraga Vesca, dissertatione botanica — — — præside — — — *Carolo à Linné* — — — publicæ ventilationi proposita a — — — *Svenone Andr. Hedin.* Upsaliæ 1772. 4:o. — Opium, quod dissertatione medica — — — præside — — — *Carolo à Linné* — — — publice ventilandum sistit *Georgius Eberhardus Georgii* — — — 1775. Upsaliæ. 4:o. — Medicamenta purgantia — — — præside — — — *Carolo a Linné* — — — pro gradu doctoris, proponet *Johannes Rotheram* Anglus — — — 1775. Upsaliæ. 4:o.

[1]) *A. J. Retzius.* Försök til en Flora Oeconomica Sueciæ eller Svenska Växters Nytta och Skada i Hushållningen. 2 delar. Lund 1806. 8:o.

[2]) *A. J. Retzius.* Observationes botanicæ, sex fasciculis comprehensæ. Quibus accedunt *J. G. Koenig* Descriptiones Monandrarum et Epidendrorum in India orientali factæ. Cum 19 tab. color. et effigies *Retzii.* Lipsiæ 1779 - 1791. Fol.

[3]) *A. J. Retzius.* Floræ Scandinaviæ Prodromus, enumerans plantas Sueciæ, Lapponiæ, Finlandiæ et Pomeraniæ, ac Daniæ, Norvegiæ, Holsatiæ, Islandiæ, Groenlandiæque. Holmiæ 1779. 8:o. — Editio II. Lipsiæ 1795. 8:o.

[4]) *A. J. Retzius.* Flora Virgiliana eller Försök at utreda de Wäxter som anföras uti *P. Virgilii Maronis* Eclogæ, Georgica och Æneides; jämte Bihang om Romarnes Matwäxter. Lund 1809. 8:o.

[5]) *C. P. Thunberg.* Flora japonica, sistens plantas insularum japonicarum secundum systema sexuale emendatum redactas ad XX classes, ordines, genera et species cum differentiis specificis, synonymis paucis, descriptionibus concinnis et 39 iconibus adjectis [Cum 39 tabulis in 4:o.] Lipsiæ 1784. 8:o. — Icones plantarum japonicarum, quas in insulis japonicis annis 1775 et 1776 collegit et descripsit *C. P. Thunberg.* [Cum 50 tab.] Upsaliæ 1794—1805. Fol.

Uti "Flora japonica" meddelar *Thunberg*, efter *Linnés* föredöme, icke blott latinska utan äfven (så långt möjligt varit) inhemska artbenämningar; inalles c:a 1,680 japanska namn. De här och i smärre afhandlingar af *Thunberg* nybeskrifna japanska arterna uppgå till nära 400.

[6]) *C. P. Thunberg.* Nova genera plantarum. Pars I—XVI. [Dissertationes academicæ. Cum 5 tab. in folio.] Upsaliæ 1781—1801. 4:o. — Prodromus plantarum Capensium, quas in promontorii Bonæ Spei Africes annis 1772—1775 collegit *C. P. Thunberg.* Pars I et II [Cum 3 tab.] Upsaliæ 1794—1800. 8:o. — Flora Capensis sistens plantas promontorii Bonæ Spei Africes, etc. Vol. I. Upsaliæ 1807—1813. Vol. II. Hafniæ 1818—1820. 8:o. — Plantarum brasiliensium Decas I—III. [Dissertat. academ. Cum 3 tab. in fol.] Upsaliæ 1817—1821. 4:o. — Inalles har *Thunberg* utgifvit mer än 300 naturhistoriska publikationer.

[7]) *C. P. Thunberg.* Resa uti Europa, Africa, Asia, förrättad åren 1770—1779. 4 delar. [Med 4 taflor.] Upsala 1788—1793. 8:o. — Äfven öfversättningar till tyska, engelska och franska.

Digitized by Google

Sverige.

Erik Acharius, tafl. 37, (1757—1819). Synnerligen framstående lichenologisk forskare; grundläggare af den systematiska lichenologien [1]).

Olof Swartz, tafl. 39, (1760—1818). Forskningsresande på Jamaika, Haiti och Kuba (samt i Nordamerika) under nära 3 års tid [2]), befordrade han genom sina, på iakttagelser och samlingar under resan fotade skrifter i hög grad kännedomen om Västindiens vegetation [3]). — Han var en mycket framstående filikolog [4]), en betydande bryolog [5]) samt därjämte skicklig lichenо-

[1]) *E. Acharius.* "Försök till en förbättrad Lafvarnes indelning; (Dianome Lichenum.)" (Kongl. Vetenskaps Academiens Nya Handlingar, Tom. XV. För år 1794. Stockholm 1794. 8:o.) — Lichenographiæ Suecicæ Prodromus. [Cum 2 tabulis coloratis.] Lincopiæ 1798. 8:o. — Methodus qua omnes detectos Lichenes secundum organa carpomorpha ad Genera, Species et Varietates redigere atque observationibus illustrare tentavit *Ericus Acharius.* Cum [VIII] Tabulis æneis [coloratis], icones novarum specierum et figuras charact. genericorum exhibentibus. Stockholmiæ 1803. 8:o. — Supplementum, species quamplures novas descriptas nec non observationes varias complectens, quod præviæ suæ Methodo Lichenum adjunxit Auctor. Lipsiæ 1803. 8:o. — Lichenographia Universalis, in qua Lichenes omnes detectos, adjectis observationibus et figuris horum vegetabilium naturam et organorum carpomorphorum structuram illustrantibus, ad Genera, Species, Varietates differentiis et observationibus sollicite definitas redegit *Erik Acharius.* Cum tabulis æneis XIV coloratis. Gottingæ 1810. 4:o. — Synopis methodica Lichenum, sistens omnes hujus ordinis naturalis detectas plantas, quas, secundum genera, species et varietates disposuit, characteribus et differentiis emendatis definivit, nec non synonymis et observationibus selectis illustravit auctor *Erik Acharius.* Lundæ 1814. 8:o.

[2]) Resan utfördes på *Swartz'* egen bekostnad.

[3]) *O. Swartz.* Nova genera et species plantarum seu Prodromus descriptionum vegetabilium, maximam partem incognitorum quæ sub itinere in Indiam Occidentalem annis 1783—87 digessit. Holmiæ, Upsaliæ et Aboæ 1788. 8:o. — Observationes botanicæ quibus plantæ Indiæ Occidentalis aliæque systematis vegetabilium ed. XIV illustrantur earumque characteres passim emendantur. [Cum 11 tabulis.] Erlangæ 1791. 8:o. — Flora Indiæ Occidentalis aucta atque illustrata sive descriptiones plantarum in Prodromo recensitarum. [Cum 29 tab.] III vol. Erlangæ 1797—1806. 8:o. Antalet af de af *Swartz* såsom nya beskrifna västindiska arterna uppgår till omkring 750. — Icones plantarum incognitarum, quas in India Occidentali detexit atque delineavit. Fasc. I. Cum 13 tab. color. Erlangæ 1794—1800. Fol.

Utgifvandet af sistnämnda verk, som var afsedt att omfatta 200, af *Swartz* redan färdigmålade (resp. ritade) samt till förläggaren i Erlangen afsända taflor afbröts 1800, sannolikt af ekonomiska skäl. Utaf de 200 originaltaflorna, som efter *Swartz'* död stannade i förläggarens händer, hafva 72 slutligen kommit till rätta, och ägas dessa nu af vår tids främste kännare af Västindiens flora, professor *I. Urban* i Berlin. (Se "Symbolæ Antillanæ seu Fundamenta Floræ Indiæ Occidentalis edidit *Ignatius Urban*". Vol. I. Fasc. 1. Berolini 1898. 8:o. Pag. 162.)

[4]) *O. Swartz.* Synopsis Filicum earum Genera et Species systematica complectens. Adjectis Lycopodineis et descriptionibus novarum et rariarum Specierum. Cum Tabulis æneis quinque. Kiliæ 1806. 8:o. — Nya Arter af Ormbunkar (Filices) från Brasilien. Cum II tab. (Svenska Wetenskaps Academiens Handlingar 1817. Stockholm. 8:o.)

[5]) Methodus Muscorum illustrata, quam — — — præside — — — *Carolo a Linné* [Filio] — — — proponit *Olof Swartz.* [Cum 2 tab.] Upsaliæ 1781. 4:o. — *Olai Swartz* — — — Dispositio systematica Muscorum Frondosorum Sueciæ. Adjectis descriptionibus et iconibus novarum specierum. [Cum 9 tab. color.] Erlangæ 1799. 12:o. — Adnotationes Botanicæ, quas reliquit *Olaus Swartz.* Post mortem Auctoris collectæ, examinatæ, in ordinem systematicum redactæ atque notis et præfatione instructæ a *Johanne Em. Wikström.* Accedit Biographia *Swartzii,* Auctoribus *C. Sprengel* et *C. A. Agardh* [et *J. E. Wikström*]. Adjeot. effigie *Swartzii,* etc. Holmiæ 1829. 8:o.

Digitized by Google

Sverige.

log [1]) och mykolog [2]). Till Orchidéernas systematik lämnade han viktiga bidrag [3]). Kännedomen om Sveriges fanerogam-vegetation befordrades i beaktansvärd grad af honom [4]). Äfven inom hortikulturen verkade han såsom förtjänstfull författare [5]). — Dessutom var han mångkunnig och produktiv zoologisk forskare.

Georg (Göran) Wahlenberg, tafl. 45, (1780—1851). Skarpsynt och målmedveten botanisk-geografisk-geologisk forskningsresande (Lappland — 4 gånger — Norska Finnmarken och Nordlanden, Schweizer-Alperna samt Nord-Karpaterna). Högeligen förtjänstfull växtgeograf; en af den fysikaliska växtgeografiens grundläggare [6]). Florist af främsta rang, behandlande såväl krypto-

---

[1]) Lichenes Americani, quos partem in Flora Indiæ Occidentalis descripsit, partem e regionibus diversis Americæ obtinuit *O. Swartz*. Iconibus coloratis illustravit *J. Sturm*. [Cum 18 tab. color.] Fasc. 1. Norimbergæ 1811. 8:o.

[2]) *O. Swartz*. Svamparter saknade i Flora Suecica L., funne i Sverige och beskrifne. 1:sta —7:de Stycket. [2 tafl.] (Sv. Vetensk. Acad. Nya Handl. Tom. XXIX—XXXIII. Stockholm 1808 —1812. 8:o.)

[3]) *O. Swartz*. Afhandling om Orchidernas Slägter och deras systematiska Indelning. (L. c. Tom. XXI. Stockholm 1800. 8:o.) — Genera et Species Orchidearum systematice coordinatarum. [Cum 1 tab.] (*H. A. Schrader*. Neues Journal für die Botanik. 1 Bd. Erfurt 1806. 8:o.) — Adnotationes Botanicæ. Ed. *J. E. Wikström* [Vide supra!] Pag. 45—59; cum 2 tab.

[4]) *O. Swartz*. Botaniske Anmärkningar öfver några Svenska Växter, samt en hittills obeskrifven inländsk Ört, Spergula subulata. [Med 1 tafl.] (Sv. Vetensk. Acad. Nya Handl. Tom. X. Stockholm 1789. 8:o.) — Botaniska Anmärkningar; samt beskrifning på en Svensk och hittills okänd Spergula stricta. [Med 1 tafl.] (L. c. Tom. XX. Stockholm 1799. 8:o.) — Summa Vegetabilium Scandinaviæ systematice coordinatorum. Holmiæ 1814. 8:o. — Svensk Botanik. Utgifven af *J. W. Palmstruch*. Med text författad af *Ol. Swartz*. 5:te—8:de Bandet. Stockholm 1807—17. 8:o. En del af bilderna äro målade af *Swartz*. — Adnotationes Botanicæ. Ed. *J. E. Wikström*. [Vide supra!] Rosæ. Pag. 34—42.

[5]) *Vothman's* Trädgårds-Cateches. Första Delen. Öfversatt och tillökt af *Ol. Swartz*. Upsala 1796. 8:o. — Magazin för Blomster-Älskare och Idkare af Trädgårds-skötsel. Utgifvet af *Aug. Pfeiffer*. [36 färglagda kopparstick. Med text författad af *O. Swartz*.] Häft. 1—12. Stockholm 1803—12. 4:o.

[6]) *G. Wahlenberg*. Berättelse om Mätningar och Observationer för att bestämma Lappska Fjällens höjd och temperatur vid 67 graders Polhöjd, förrättade år 1807. Med karta och 3 utsigter. Stockholm 1808. 4:o. Innehåller också en rent växtgeografisk afdelning om växtregionerna. — Försök att genom Springkällors undersökande utforska temperatur-graden för växterna, som finnas vid Upsala och vid sjön Yngen i Wermland (Kgl. Vetensk.-Akad. Nya Handl. Tom. XXX. Stockholm 1809. 8:o). — Anmärkningar om Lappska Vegetationen med beskrifning om Myosotis deflexa etc. 1 tafla. (L. c. Tom. XXXI. 1810.) — Rön om Springkällors temperatur och Växternas förhållande uti rikets norra provinser, anställda i afsigt att bestämma klimatet. (L. c. Tom. XXXII 1811.) — Rön om Springkällors temperatur i rikets södra provinser, etc. (L. c.). *Wahlenbergs* afhandlingar om jordtemperaturen i Sverige finnas öfversatta till tyska i *Gilbert's* Annalen der Physik. XLI Bd. — *Georgii Wahlenberg* — — — Flora Lapponica erhibens plantas geographice et botanice consideratas, in Lapponiis Svecicis, scilicet Umensi, Pitensi, Lulensi, Tornensi et Kemensi nec non Lapponiis Norvegicis scilicet Nordlandia et Finmarkia utraque indigenas et itineribus annorum 1800, 1802, 1807 et 1810 denuo investigatas. Cum Mappa Botanico-geographica, Tabula temperaturæ et Tabulis botanicis XXX. Berolini 1812. 8:o. — *Georgii Wahlenberg* — — — De vegetatione et Climate in Helvetia Septentrionali inter flumina Rhenum et Arolam observatis et cum summi septentrionis comparatis tentamen. Cum III tabul. Turici, Helvetorum. 1813. 8:o. — *Georgii Wahlenberg* — — — Flora Carpatorum Principalium

Digitized by Google

Sverige.

gamer som fanerogamer [1]). Fanerogam-monograf [2]). Grundlig fytokemisk forskare [3]). — Dessutom fysisk geograf, geolog och paleozoolog.

Carl Adolf Agardh, tafl. 46, (1785—1859). Grundläggare af den systematiska algologien [4]). Botanisk läroboksförfattare [5]). Generell systematiker [6]). Matematiker, statsekonom, teolog.

Elias Magnus Fries, tafl. 50, (1794—1878). Den systematiska mykologiens grundläggare [7]). Lichenolog af första rang [8]). Fanerogamforskare,

---

exhibens plantas in montibus Carpaticis inter flumina Waagum et Dunajetz eorumque ramos Arvam et Popradum crescentes, cui præmittitur tractatus de altitudine, vegetatione, temperatura et meteoris horum montium in genere. Cum mappa physicogeographica, tabula altitudinem montium ostendente et 2 tabulis botanicis. Göttingæ 1814. 8:o. — Flora Suecica; se följande not.

[1]) *G. Wahlenberg.* Flora Upsaliensis enumerans plantas circa Upsaliam sponte crescentes. Enchiridion excursionibus studiosorum Upsaliensium accomodatum. Cum Mappa geographico-botanica regionis. Upsaliæ 1820. 8:o. — Flora Suecica enumerans plantas Sueciæ indigenas cum synopsi classium ordinumque, characteribus generum, differentiis specierum, synonymis citationibusque selectis, locis regionibusque natalibus, descriptionibus habitualibus nomina incolarum et qualitates plantarum illustrantibus, post *Linnæum* edita a *Georgio Wahlenberg.* II partes. Auctior et emendatior denuo impressa. Upsaliæ 1831—33. 8:o.

[2]) *G. Wahlenberg.* Inledning till Caricografien. 1 tafl. (Kgl. Vetensk.-Akad. Nya Handl. Tom. XXIII & XXIV. Stockholm 1802 & 1803. 8:o.). Öfversatt till engelska under titeln: A Monograph of the Genus Carex (Annals of Botany. Vol. II.)

[3]) *Georgii Wahlenberg.* De sedibus materiarum immediatarum in Plantis. In quatuor sectiones divisa. Upsaliæ 1806 & 1807. 4:o. *J. J. Berzelius* yttrar om detta arbete "*Wahlenbergs* afhandling, De sedibus materiarum immediatarum in Plantis, skall göra epok i Växt-Chemien." (Kgl. Vetensk.-Acad. Nya Handl. Tom. XXXIII. 1812.) — Systematisk uppställning af växt-ämnena; i *Berzelii* afhandling "Försök till en kemisk Nomenclatur" (L. c.)

Utaf planschverket "Svensk Botanik" besörjdes utgifvandet af 9:de—11:te bandet, 1823—30, genom *Wahlenberg.*

[4]) *C. A. Agardh.* Dispositio Algarum Sueciæ. I—IV. [Dissert. acad.] Lundæ 1810—12. 4:o. — Algarum Decades I—IV. Cum 3 tab. [Dissert acad.] Lundæ 1812—15. 4:o. — Synopsis Algarum Scandinaviæ, adjecta dispositione universali Algarum. Lundæ 1817. 8:o. — Icones Algarum ineditæ. I et II. Cum 20 tab. Lundæ 1820—22. 4:o. — Species Algarum rite cognitæ cum synonymis differentiis specificis et descriptionibus succinctis. I & II, 1. Gryphiæ 1823—28. 8:o. — Systema Algarum. Lundæ 1824. 8:o. — Icones Algarum Europæarum. Représentation d'Algues européennes suivie de celle d'espèces exotiques les plus remarquables récemment découvertes. 40 tab. color. Leipsic 1828—35. 8:o.

[5]) *C. A. Agardh.* Lärobok i Botanik. 1:sta Afdelningen: Organografi. 2:dra Afdelningen: Växt-Biologie. 4 tafl. Malmö 1829—32. 8:o. Tryckt äfven på danska och tyska.

[6]) *C. A. Agardh.* Aphorismi botanici. I—XVI. [Dissert. academ.] Lundæ 1817—26. 8:o. — Classes plantarum. I, II. Cum 1 tab. [Dissert. academ.] Lundæ 1825. 8:o.

[7]) *El. Fries.* Observationes Mycologicæ præcipue ad illustrandam Floram Svecicam. Pars I & II. Cum 8 tab. æneis color. Havniæ 1815 & 1818. 8:o. — Uppställning af de i Sverige funne Vårtsvampar [Scleromyci]. (Kgl. Vetensk. Acad. Handl. 1816—19. Stockholm 8:o.) — Scleromyceti Sueciæ. Collegit, digessit et evulgavit. Dec. 1—30. Lundæ 1819. 4:o. — Systema Mycologicum, sistens Fungorum ordines, genera et species, huc usque cognitas, quas ad normam methodi naturalis determinavit, disposuit atque descripsit. Vol. I—III. Lundæ et Gryphis-

Digitized by Google

Sverige.

som i utomordentligt hög grad befordrat kännedomen om Skandinaviens flora[1]); forskare äfven på det växtgeografiska området[2]) Generell systematiker, som först bland alla insett Compositernas höga ställning uti det naturliga systemet[3]). Banbrytare på Hieraciologiens svårodlade fält[4]). Mycket förtjänstfull forskare på växtnomenklaturens område, främst det svenska[5]). Varm befordrare af

---

waldæ 1821—1829. 8:o. — Elenchus Fungorum, sistens Commentarium in Systema Mycologicum. Vol. I & II. Gryphiswaldæ 1828. 8:o. — Epicrisis Systematis Mycologici seu Synopsis Hymenomycetum. Upsaliæ 1836—38. 8:o. — Fungi Natalenses, quos annis 1839—41 collegit *J. A. Wahlberg*, adjectis quibusdam Capensibus. (Kgl. Vetensk. Acad. Handl. 1848. 8:o.) — Novæ Symbolæ Mycologicæ, in peregrinis terris a botanicis Danicis collectæ. (N. Act. Reg. Soc. Scient. Ups. Ser. III. Vol. I. Upsala 1851.) — Svamparnes Calendarium under mellersta Sveriges horisont. (Öfvers. af K. Vet. Akad. Förhandl. 14. Stockholm 1857. 8:o.) — Monographia Hymenomycetum Sueciæ. Vol. I & II. Upsaliæ 1857 & 1863. 8:o. — Icones selectæ Hymenomycetum nondum delineatorum. Sub auspicio Regiæ Academiæ Scientiarum Holmienis editæ. Vol. I. [Cum. 100 tab. color.] Holmiæ 1867—75. Fol. Vol. II. [Cum 100 tab. color.] Holmiæ et Upsaliæ 1877—84. Fol. Utgifvandet af större delen af volymen II är ombesörjdt af sönerna *Th. M.* & *O. R. Fries*. Ett praktverk med de mest naturtrogna bilder.

[2]) *El. Fries*. Lichenes exsiccati Sueciæ. Fasc. 1—4, 7—9, 10, 13. Lundæ 1824—27. 4:o. — Lichenographia Europæa reformata. Præmittitur Lichenologiæ fundamenta. Compendium in theoreticum et practicum Lichenum studium. Lundæ 1831. 8:o.

[1]) *El. Fries*. Novitiæ Floræ Svecicæ. [Dissert. academ.] Lundæ 1814—23. 4:o. — Novitiarum Floræ Suecicæ Mantissa I:ma—III:ia. Lundæ et Upsaliæ 1832—45. — Flora Hallandica, sistens enumerationem vegetabilium in Hallandia sponte nascentium, additis locis natalibus et observationibus selectis. Lundæ 1817—18. 8:o. — Stirpium Agri Femsionensis index, observationibus illustrata. Lundæ 1825—26. 8:o. — Corpus Florarum Provincialium Sueciæ. I. Floram Scanicam scripsit. Upsaliæ 1835. 8:o. — Herbarium normale plantarum rariarum et criticarum Sueciæ. Fasc. 3—16. Upsaliæ 1837—64. Fol.

[3]) *Eliæ Fries* Summa Vegetabilium Scandinaviæ, seu Enumeratio systematica et critica plantarum quum cotyledonearum, tum nemearum inter Mare Occidentale et Album, inter Eidoram et Nordkap, hactenus lectarum, indicata simul distributione geographica. Accedunt expositio systematis plantarum morphologici, comparatio vegetationis adjacentium regionum, definitiones specierum in *Kochii* Synopsi Floræ Germanicæ et Nemearum monographiis haud obviarum l. aliter expositarum. Sect. I & II. Upsaliæ 1846 & 1849. 8:o. — Öfversigt af den Skandinaviska jordens växtlighet. (Nordisk Universitets-Tidskrift. Upsala 1856. 8:o.)

[4]) *El. Fries*. Systema orbis vegetabilis. Primas lineas novæ constructionis periclitatur. Pars I. Plantæ Homonemeæ. Lundæ 1825. 8:o. — Utkast till ett nytt svar på frågan: Hvilka växter äro de fullkomligaste. (Skandia Bd. 6. 1835; samt, med tillägg, uti "Botaniska Utflygter." Bd. 2. 1852.) — Flora Scanica; se ofvan.

[5]) *El. Fries*. Symbolæ ad Historiam Hieraciorum. (N. Act. Reg. Soc. Scient. Ups. Vol. XIII, XIV. Upsaliæ 1848. 4:o). — Epicrisis generis Hieraciorum. Upsaliæ 1862. 8:o. (Upsala Universitets Årsskrift.) — *El. Fries* et *Fr. Lagger*. Hieracia Europæa exsiccata [N:r 1—161.] Upsaliæ 1862—65. Fol. Supplementum [Nr. 1—60]. Upsaliæ 1872. Fol.

[6]) *El. Fries*. Växternas vetenskapliga namn ("Botaniska Utflygter" I. 1843 & 1850). — Om Växternas Svenska namn (L. c. II. 1852.) — Bidrag till Svenska växtnamnens historia (L. c.) — Jämförelse mellan inhemska växternas namn i Skandinaviska och Engelska folkspråken. 1865. 8:o. — Kritisk Ordbok öfver Svenska växtnamnen. Utgifven af Svenska Akademien. Stockholm 1880. 8:o.

Digitized by Google

Sverige.

den botaniska forskningens, särskildt den mykologiskas, tillgodogörande uti det praktiska lifvet [1]). Spirituell och instruktiv populär-botanisk författare [2]).

Jacob Georg Agardh, tafl. 70, (1813—1901), son till *C. A. Agardh;* se sid. LXIX. Synnerligen omfattande systematiskt deskriptiv algolog [3]). Äfven utvecklingshistorisk algforskare [4]). Kritisk generell systematiker [5]). Fanerogam-monograf [6]). Linné-forskare [7]).

---

[1]) *El. Fries.* Anteckningar öfver de i Sverige växande ätliga Svampar. Upsala. 1836. 4:o. — *El. Fries* och *P. F. Wahlberg.* Utlåtande öfver Potates-farsoten, afgifvet till Kongl. Vetenskaps-Akademien. (Kgl. Landtbr. Akad. Handl. Del 6. Stockholm 1846. 8:o.) — *El. Fries.* Anmärkningar öfver de i Sverige växande Pilarterna och deras ekonomiska nytta. (Tidskr. för Landtm. och Kommunal-Ekonomien. 1859. 8:o.) — Sveriges ätliga och giftiga Svampar, tecknade efter naturen under ledning af *El. Fries,* utgifna af Kgl. Vetenskaps-Akademien. [Med 93 kolorerade planscher.] Stockholm 1860—66. Fol.

[2]) *El. Fries.* Botaniska Utflygter. En samling strödda tillfällighets-skrifter. Band 1—3. Stockholm 1843—64. 8:o. —

Tillsammans med sonen *Th. M. Fries* har *El. Fries* utgifvit: *Carl von Linnés* Anteckningar om Nemesis Divina. Upsala 1878. 8:o.

[3]) *J. G. Agardh.* Novitiæ Floræ Sueciæ Algarum familia. [Dissert. academ.] Lundæ 1836. 8:o. — Algæ maris mediterranei et adriatici, observationes in diagnosin specierum et dispositionem generum. Paris 1842. 8:o. — Species, genera et ordines Algarum, seu Descriptiones succinctæ specierum, generum et ordinum, quibus Algarum regnum constituitur. Lund. 8:o. Vol. I. Fucoideæ. 1848. Vol. II. Florideæ 1851—63. Vol. III. Florideæ [Continuatio.] 1876—1901. — Bidrag till kännedomen af Spetsbergens Alger. Med "Tillägg". 3 tafl. (Kgl. Sv. Vetensk. Akad. Handl. Bd. 7. Stockholm 1868. 4:o.) — Chlorodictyon, ett nytt släkte af Caulerpernas grupp. 1 tafla. (Öfvers. af K. Vetensk. Akad. Förhandl. 1870. Stockholm. 8:o.) — Bidrag till kännedomen af Grönlands Laminarieer och Fucaceer. (Kgl. Sv. Vetensk. Akad. Handl. Bd 10. Stockholm 1872. 4:o.) — Till Algernas systematik. I—VI. Med 16 taflor. (Lunds Univ. Årsskr. Tom. 9, 17, 19, 22, 23, 26. Lund 1872—1888. 4:o. — Florideernas Morphologi. Med 33 taflor. (Kgl. Sv. Vetensk. Akad. Handl. Bd. 15. Stockholm 1879. 4:o.) — Species Sargassorum Australiæ descriptæ et dispositæ. Accedunt de singulis partibus Sargassorum earumque differentiis morphologicis in diversis speciebus observationes nonnullæ; nec non dispositionis specierum omnium generis, his differentiis fundatæ, periculum. Cum 31 tab. (L. c. Bd. 23. Stockholm 1889. 4:o.) — Analecta algologica; et Continuatio I—V. [Cum 9 tab.] (Lunds Univ. Årsskr. & Acta Reg. Soc. Physiograph. Lund. 1892—99. 4:o.)

[4]) *J. G. Agardh.* Om Hafs-Algers germination. [Med 1 tafla.] Kgl. Vetensk. Akad. Handl. 1834. Stockholm 1835. 8:o. — Observationer på Sporidiernas rörelse hos de gröna Algerne. [Med 1 tafla.] (L. c. 1836. 8:o.) — Bidrag till en noggrannare kännedom af propagations-organerne hos Algerne. [Med 2 tafl. Fol.] (L. c.)

[5]) *J. G. Agardh.* Theoria systematis plantarum; accedit familiarum phanerogamarum in series naturales dispositio, secundum structuræ normas et evolutionis gradus instituta. Cum tab. XXVIII. Lundæ 1858. 8:o. — Under titeln "Vextsystemets methodologi" finnes verkets första afdelning. "Methodologia Systematis", utgifven på svenska.

[6]) *J. G. Agardh.* Synopsis generis Lupini. [Cum 2 tab.] Lundæ 1835. 8:o.

[7]) *J. G. Agardh.* Om *Linnés* betydelse i Botanikens historia. Lund 1878. 8:o. — *Linnés* lära om i naturen bestämda och bestående arter hos vexterne efter *Linnés* skrifter framställd, och med motsvarande åsigter hos *Darwin* jemförd. (Bihang till K. Sv. Vet. Akad. Handl. Bd. 10. Stockholm 1885. 8:o.)

Digitized by Google

Sverige.

Axel Gabriel Nathorst, (tafl. 96), född 1850. Skarpsynt, mycket produktiv paleofytolog, hvars forskning väsentligt ökat vår kännedom om forntidens växtvärld under skilda tidsåldrar, i Europa, i det arktiska området och i östra Asien [1]). Första upptäckaren af glacialväxter uti Sveriges samt mellersta och östra Europas sötvattensaflagringar [2]). Genom experiment har han ådagalagt, att åtskilliga såsom fossila alger beskrifna företeelser blott äro spår af djur eller märken efter vågsvall [3]). Forskningsresande i arktiska trakter (Spetsbergen, Kung Karls land, Bäreneiland, Väst- och Öst-Grönland). Naturvetenskaplig reseskildrare [4]).

---

[1]) *A. G. Nathorst.* Bidrag til Sveriges fossila flora. (I). Växter från den rätiska formationen vid Pålsjö i Skåne. Med 16 taflor. (Kgl. Vetensk. Akad. Handl. 14. Stockholm 1875. 4:o.) — Bidrag till Sveriges fossila flora II. Floran vid Höganäs och Helsingborg. 8 tafl. (L. c. 16. 1878.) — Om Spirangium och dess förekomst i Skånes kolförande bildningar. 2 tafl. (Öfvers. af Vetensk. Akad. Förhandl. 36. Stockholm 1879. 8:o.) — Contributions à la flore fossile du Japon. 16 tafl. (Kgl. Vetensk. Akad. Handl. 20. Stockholm 1882. 4:o.) — Paleontologiska forskningar vid Waigattet och Sofias färd till Kap York. Stockholm 1885. 8:o. — Om floran i Skånes kolförande bildningar. I. Floran vid Bjuf. 26 tafl. (Sveriges Geologiska Undersöknings publ. Ser. C. N:ris 27, 33, 85. Stockholm 1878, 79, 86. 4:o.) — Ueber die Benennung fossiler Dikotylenblätter. (Botan. Centralblatt. 25. Kassel 1886. 8:o.) — Om de fruktformer af Trapa natans L., som fordom funnits i Sverige. 3 tafl. (Bihang till Kgl. Vet. Akad. Handl. 13 Afd. III. Stockholm. 1887. 8:o.) — Zur fossilen Flora Japans. 14 Taf. (Palaeont. Abhandl. herausg. von *W. Dames* u. *E. Kayser.* Bd. 4. Berlin 1888. 4:o.) — Beiträge zur mesozoischen Flora Japans. 6 Taf. 1 Karte. (Denkschr. d. mathem.-naturw. Classe d. Kais. Akad. d. Wiss. in Wien. 57. Wien 1889. 4:o.) — Zur paläozoischen Flora der arktischen Zone, enthaltend die auf Spitzbergen, auf die Bären Insel und auf Novaja Semlja von den schwedischen Expeditionen entdeckten paläozoischen Pflanzen. 16 Taf. (Kgl. Vetensk. Akad. Handl. 26. Stockholm 1894. 4:o.) — Zur mesozoischen Flora Spitzbergens, gegründet auf die Sammlungen der schwedischen Expeditionen. 6 Taf. (L. c. 30. 1897.) — Zur oberdevonischen Flora der Bären-Insel. 14 Taf. (L. c. 36. 1902.) — Beiträge zur Kenntniss einiger Mesozoischen Cycadophyten. 3 Taf. (L. c.) — Die oberdevonische Flora des Ellesmere-landes. 7 Taf. (Rep. on the 2:nd norweg. arct. exped. in the "Fram" 1898—1902. I. Kristiania 1904.)

[2]) *A. G. Nathorst.* Om några arktiska växtlemningar i en sötvattenslera vid Alnarp i Skåne. 2 tafl. (Lunds Univ. Årsskrift. 7. Lund 1870. 4:o.) — Om arktiska växtlemningar i Skånes sötvattensbildningar. (Öfvers. af Kgl. Vet. Akad. Förhandl. 29. Stockholm 1872. 8:o.) — Om den arktiska vegetationens utbredning öfver Europa norr om Alperna under istiden. (L. c. 30. 1873.) — Nya fyndorter för arktiska växtlemningar i Skåne. (Geol. Fören. i Stockholm Förhandl. 3. Stockholm 1877. 8:o.) — Om lemningar af Dryas octopetala L. i kalktuff vid Rangiltorp nära Vadstena. (Öfvers. af Kgl. Vet. Ak. Förhandl. 43. Stockholm 1886. 8:o.) — Ueber den gegenwärtigen Standpunkt unserer Kenntniss von dem Vorkommen fossiler Glacialpflanzen. 1 karta. (Bihang till Kgl. Vet. Ak. Handl. 17. Stockholm 1891. 8:o.) — Die Entdeckung einer fossilen Glacialflora in Sachsen, am äussersten Rande des nordischen Diluviums. (Öfvers. af Kgl. Vet. Ak. Förhandl. 51. Stockholm 1894. 8:o.)

[3]) *A. G. Nathorst.* Om några förmodade växtfossilier. Med 5 tafl. (Öfvers. af Kgl. Vet. Ak. Förhandl. 30. Stockholm 1873. 8:o.) — Om spår af några evertebrerade djur m. m. och deras paleontologiska betydelse. 11 tafl. (Kgl. Vet. Ak. Handl. 18. Stockholm 1880. 4:o.) — Nouvelles observations sur des traces d'animaux et autre phénomènes d'origine purement mécanique décrits comme "algues fossiles". 5 pl. (L. c. 21. 1885.)

[4]) *A. G. Nathorst.* Två somrar i norra Ishafvet. Kung Karls land. Spetsbergens kringsegling. Spanande efter Andrée i nordöstra Grönland. 2 vol. Många illustrationer. 2 kartor. Stockholm 1900—01. 8:o.

Digitized by Google

Växtgeograf [1]). Kritisk forskare beträffande svenska språkets växtbenämningar [2]). — Geolog, fysisk geograf och paleozoolog.

Nederländerna.

Nicolaus Joseph Jacquin; se Österrike, strax härnedan.

Jan Ingen-Housz, tafl. 29, (1730—1799); född och uppfostrad (till läkare) i Holland, öfverflyttade han vid 35 års ålder till England, sedermera till Österrike och slutligen åter till England. Experimentell fysiolog på nutritionens område, gjorde han år 1779 den stora upptäckten af kolsyre-assimilationen samt den verkliga andningen hos växterna [3]).

Hugo de Vries, (tafl. 95), född 1848. Experimentell fysiolog, biolog och morfolog af första klass [4]). Grundläggare af läran om arters uppkomst

[1]) *A. G. Nathorst.* Nya bidrag till kännedomen om Spetsbergens kärlväxter och dess växtgeografiska förhållanden. 2 kartor. (Kgl. Vet. Akad. Handl. 20. Stockholm 1883. 4:o.) — Polarforskningens bidrag till forntidens växtgeografi. 2 kartor. (*A. E. Nordenskiöld.* Stud. o. forskn. föranledda af mina resor i höga norden. Stockholm 1883. 8:o.) — Botaniska anteckningar från nordvestra Grönland. 1 tafla. (Öfvers. af Kgl. Vet. Akad. Förhandl. 41. Stockholm 1884. 8:o) — Kritiska anmärkningar om den grönländska vegetationens historia. 1 karta. (Bihang till Kgl. Vet. Ak. Handl. 16. Stockholm 1890. 8:o.) — Fortsatta anmärkningar om den grönländska vegetationens historia. (Öfvers. af Kgl. Vet. Ak. Förhandl. 48. Stockholm 1891. 8:o.)

[2]) *A. G. Nathorst.* Svenska växtnamn 1—5. (Bihang till Kgl. Vetensk. Akad. Handl. 28. och Arkiv för Botanik. Bd. 1, 2. Stockholm 1902–04. 8:o.) — Svenska växtnamn. Förteckning på Sveriges viktigaste kärlväxter med svenska namn på arter, släkten, familjer och klasser. Stockholm 1905. 8:o.

[3]) *J. Ingen-Housz.* Experiments upon Vegetables, discovering their great power of purifying the common air in the sunshine, and of injuring it in the shade and at night. 1 plate. London 1779. 8:o. — Öfversättningar till holländska, tyska och franska.

[4]) *H. de Vries.* Matériaux pour la connaisance de l'influence de la temperature sur les plantes. (Archives Néerland. V. Haag 1870.) — Sur la mort d. cellules végétales. (L. c. VI. 1871.) — Ueber einige Ursachen der Richtung bilateral-symmetrischer Pflanzentheile (Arbeiten des Botanischen Instituts in Würzburg. Bd. I. 1872. Leipzig 1871—74. 8:o) — Zur Mechanik der Bewegungen von Schlingpflanzen (L. c. 1873.) — Ueb. die Dehnbarkeit wachsender Sprosse. (L. c. 1871.) — De l'influence de la pression du liber sur la structure des couches ligneuses annuelles. 8 pl. (Arch. Néerland. XI. 1876.) — Beiträge zur speciellen Physiologie landwirthschaftlicher Kulturpflanzen und Wachsthumsgeschichte des rothen Klees. 3 color. Taf. (Landwirthsch. Jahrb. VI. Berlin 1877.) — Untersuchungen über die mechanischen Ursachen der Zellstreckung, ausgehend von der Einwirkung von Salzlösungen auf den Turgor wachsender Pflanzenzellen. 1 Fig. Leipzig 1877. 8:o. — Keimungs- und Wachsthumsgeschichte der Zuckerrübe. 2 color. Taf. II Theile. (Landwirthsch. Jahrb. 1879.) — Sur les mouvements auxotoniques d. organs végétaux. (Arch. Néerland. XV. 1880.) — Ueb. d. Aufrichtung des gelagerten Getreides. (Landwirthsch. Jahrb. IX. 1880.) — Ueb. d. Contraction der Wurzeln (L. c.) — Ueb. d. Bedeutung d. Kalkablagerungen in den Pflanzen. (L. c. X. 1881.) — Ueb. einige Nebenproducte des pflanzlichen Stoffwechsels. (L. c.) — Sur la fonction des matièrs résineuses dans les plantes. (Arch. Néerland. 1882.) — Ueb. d. periodische Säurebildung der Fettpflanzen. (Botan. Zeitung 1884. 4:o.) — Eine Methode zur Analyse der Turgorkraft. (Pringsheim's Jahrbücher für wiss. Botanik. XIV. Berlin 1884. 8:o.) — Over het algemeen voorkomen van circulatie en rotatie in de weefselcellen der Planten. (Maandblad voor Natuurwetenschappen. 1884.) — Plasmolytische Studien über die Wand der Vacuolen. 4 Taf. (Pringsheim's

Digitized by Google

Nederländerna.

genom plötsligt inträdande, omedelbart konstanta förändringar, mutationsteorien [1]).

Melchior Treub, (tafl. 98), född 1851. Framstående anatom, morfolog och biolog [2]). Upphofsman till och direktör för det första stora internationella

Jahrb. für wiss. Botan. XVI. 1885.) — Ueb. d. Aggregation im Protoplasma von Drosera rotundifolia. 1 Taf. (Botan. Zeitg. 1886.) — Studiën over zuigwortels. (Maandblad voor Natuurwetensch. 1886.) — Intracelluläre Pangenesis. Jena 1889. 8:o. — Monographie der Zwangdrehungen. 10 Taf. (Pringsheim's Jahrb. für wiss. Botan. XXIII. 1891.) — Bijdragen tot de leer van den Klemdraai. 2 Pl. (Botanisch Jaarboek Dodonæa. IV. 1892. 8:o.) — Over Verdubbeling van Phyllopodiën. 1 Pl. (L. c. V. 1893.) — Eine Methode, Zwangdrehungen aufzusuchen. (Bericht d. Deutsch. Botan. Gesellsch. XII. 1894.) — Sur les courbes Galtoniennes des monstruosités. (Bull. scient. de la France et de la Belgique. XXVII. 1896.) — Erfelijke Monstrositeten in den Ruilhandel der Botanische Tuinen. Gent 1897. 8:o. — Sur la culture des fasciations des espèces annuelles et bisannuelles. (Revue générale de Botanique. Tome XI. Paris 1899. 8:o.) — Sur la loi de disjonction des hybrides. (Comptes rendus. T. 130. Paris 1900. 4:o.) — Alimentation et Sélection. (Vol. jubil. du Cenquantenaire de la Société de Biologie de Paris 1900.) — Sur la fécondation hybride de l'endosperme chez le Maïs. 1 pl. (Revue gener. de Botan. XII. 1900.) — Sur les unités des caractères specifiques et leur application à l'étude des hybrides. (L. c.) — Sur la relation entre les caractères des hybrides et ceux de leurs parents. (L. c. XV. 1903.) — La loi de *Mendel* et les caractères constants des hybrides. (Comptes rendus. T. 136. 1903.) — Befruchtung und Bastardierung. Leipzig 1903. 8:o.

[1]) *H. de Vries.* Die Mutationstheorie. Versuche und Beobachtungen über die Entstehung von Arten im Pflanzenreich. I Bd. Die Entstehung der Arten durch Mutation. Mit zahlreichen Abbildungen und 8 farbigen Tafeln. Leipzig 1901. 8:o. II Bd. Elementare Bastardlehre. Mit zahlr. Abbild. u. 4 farbig. Tafeln. Leipzig 1902—03. 8:o. — Ueber die Dauer der Mutationsperiode bei Oenothera Lamarckiana. (Bericht d. Deutsch. Botan. Gesellch. XXVIII. 1905.)

Bland *H. de Vries'* arbeten i andra botanikens branscher må nämnas: Ueb. abnormale Entstehung secundärer Gewebe. 2 Taf. (Pringsheim's Jahrb. für wiss. Botan. XXII. 1890.); samt Die Pflanzen und Thiere in den dunklen Räumen der Rotterdamer Wasserleitung. 1 Taf. Jena 1890.

[2]) *M. Treub.* Notice sur l'aigrette des Composées à propos d'une monstruosité de l'Hieracium umbellatum. 1 planche. (Archives Néerlandaises d. Sc. phys. et nat. VIII. 1873.) — Onderzockning over de Natur der Lichenen. (Nederl. Kruidk. Archief. 1. 1874.) — Le méristème primitif de la racine dans les Monocotylédones. 8 pl. (Musée botan. de Leide. II. 1876. 4:o.) Sur les organes de la végétation du Selaginella. 5 pl. Leide 1877. — Recherches sur le rôle du noyau dans la division des cellules végétales. 4 pl. (Akad. Verhandel. 19. Amsterdam 1879.) — Sur les cellules végétales à plusieurs noyaux. (Arch. Néerland. 15. 1880.) — Observations sur les Loranthacées 1—3. 9 pl. (Annales du Jardin botanique de Buitenzorg. II, III. 1883—85.) — Contribution à l'anatomie, à la physiologie et au développement des plantes. 15 pl. (L. c. III. 1883.) — Sur une nouvelle categorie de plantes grimpantes. 6 pl. (L. c.) — Sur les urnes du Discidia Rafflesiana. (L. c.) — Recherches sur les Cycadées. 1—3. 10 pl. (L. c. II & IV. 1884—85.) — Notes sur l'embryon, le sac embryonnaire et l'ovule. 1—5. 6 pl. (L. c. III & IV. 1883—84.) — Études sur les Lycopodiacées. 1—8. 46 pl. (L. c. IV, V, VII, VIII. 1884, 86, 88, 90.) — Nouvelles recherches sur le Myrmecodia de Java (Murmecodia tuberosa Becc.) 3 pl. (L. c. VII. 1887.) — Les bourgeons floraux du Spathodea campanulata Beauv. 3 pl. (L. c. VIII. 1889.) — Sur les Casuarinées et leur place dans le systéme naturel. 21 pl. (L. c. X. 1891.) — Sur la localisation et le rôle de l'acide cyanhydrique dans le Pangium edule (Reinw.) 11 pl. (L. c. XIII. 1895.) — L'organe femelle et l'apogannie du Balanophora elongata (Bl.) 8 pl. (L. c. XV. 1898.) — L'organe femelle et l'embryogénèse dans le Ficus hirta (Vahl). 10 pl. (L. c. XVIII. 1902.) — L'apogamie de l'Elatostema acuminatum (Brongn.) 10 pl. (L. c. XX. 1905.)

Digitized by Google

naturforsknings-institutet inom tropikerna, uti den nederländska botaniska trädgården i Buitenzorg ('S Lands Plantentuin), med bergsträdgården och urskogsområdet Tjibodas såsom annex [1]).

Österrike.

Nicolaus Joseph Jacquin, baron **von Jacquin** 1806, **tafl. 27,** (1727—1817). Forskningsresande (i Västindien och Sydamerika, 4 år). Själf skicklig tecknare och målare, utrustade han sina talrika, storartadt anlagda deskriptiva verk [2]) med färg-afbildningar i sådan skala, att sammanlagda antalet planscher uppgår till närmare 3,000 (de flesta i folio). Fanerog-monograf [3]). Läroboksförfattare [4]).

Franz Unger, tafl. 56, (1800—1870). Anatom och fysiolog, (cambium, »merismatische Zelltheilung»; cilierade svärmsporer hos Vaucheria, de första

[1]) *M. Treub.* Die Bedeutung der tropischen botanischen Gärten & Kurze Geschichte des botanischen Gartens zu Buitenzorg. (Der Botanische Garten, 'S Lands Plantentuins zu Buitenzorg auf Java. Festschrift zur Feier seines 75-jährigen Bestehens (1817—1892). Mit 12 Lichtdrucksbildern und 4 Plänen. Leipzig. 1893. 8:o.)

Bland *M. Treub's* afhandlingar på andra områden må nämnas: Notice sur la nouvelle flore de Krakatau. (Ann. d. Jard. bot. de Buitenzorg. VII. 1887.)

[2]) *N. J. Jacquin.* Enumeratio stirpium plerarumque, quæ sponte crescunt in agro Vindobonensi montibusque confinibus. Etc. 9 tab. Vindobonæ 1762. 8:o. — Selectarum stirpium americanarum historia, in qua ad Linneanum systema determinatæ descriptæque sistuntur plantæ illæ, quas in insulis Martinica, Jamaica, Domingo aliisque et in vicinæ Continentis parte observavit rariores; adjectis iconibus ad autoris archetypa pictis. 264 tab. manu pictæ. Vindobonæ c:a annum 1780. Fol. maxim. Af detta stora verk finnes också en upplaga med 183 planscher i (kopparsticks-) svarttryck. Uti upplagan med 264 planscher äro alla bilderna målade helt och hållet för hand efter *Jacquins* under den västindiska resan utförda original-målningar. — Observationum botanicarum iconibus ab auctore delineatis illustratarum Pars I—IV. 100 tab. Vindob. 1764—71. Fol. — Hortus botanicus Vindobonensis seu plantarum rariarum, quæ in horto botanico Vindobonensi etc. coluntur, icones coloratæ et succinctæ descriptiones. 300 tab. color. Vindob. 1770—76. Fol. — Floræ austriacæ sive plantarum selectarum in Austriæ Archiducatu sponte crescentium icones ad vivum coloratæ et descriptionibus ac synonymis illustratæ. 500 tab. color. V vol. Viennæ 1773—78. Fol. — Miscellanea austriaca ad botanicam, chemiam et historiam naturalem spectantia, cum figuris partim coloratis. 44 tab. Vindob. 1778—81. 4:o. — Icones plantarum rariarum. 648 tab. color. 3 vol. Vindob. 1781—93. Fol. — Collectanea ad botanicam, chemiam et historiam naturalem spectantia cum figuris. 106 tab. V vol. Vindobonæ 1786—96. 4:o. — Plantarum rariarum horti cæsarei Schönbrunnensis discriptiones et icones. 500 tab. color. Viennæ 1797—1804. Fol. — Fragmenta botanica figuris coloratis illustrata ab anno 1800 ad annum 1809 per sex fasciculos edita. 138 tab. color. Viennæ 1809. Fol.

[3]) *N. J. Jacquin.* Oxalis, Monographia iconibus illustrata. 81 tab., pleræque color. Viennæ 1794. 4:o. — Stapeliarum in hortis Vindobonensibus cultarum descriptiones, figuris coloratis illustratæ. 64 tab. color. Vindob. 1806. Fol.

[4]) *N. J. Jacquin.* Anleitung zur Pflanzenkenntniss nach *Linné's* Methode. Zum Gebrauche seiner theoretischen Vorlesungen. 11 Taf. Wien 1785. 8:o. — 3:te Aufl., umgearbeitet und vermehrt von *J. F. von Jacquin.* 11 Taf. Wien 1840. 8:o.

Digitized by Google

Österrike.

kända; antherozoider hos Sphagnum; m. m. [1]). Paleofytolog [2]), äfven anatomisk, som tidigare än någon annan klart insåg det organiska sammanhanget mellan de i de geologiska perioderna hvarandra efterföljande växtformerna. Kulturhistorisk forskare på botanikens område [3]). Vidtskådande reseskildrare [4]) (Grekland, Cypern).

Stephan Endlicher, tafl. 59, (1804—1849). Florist [5]). Deskriptiv syste-

---

[1]) *F. Unger.* Aphorismen zur Anatomie und Physiologie der Pflanzen. Wien 1838. 8:o. — Ueber den Bau und das Wachsthum des Dicotyledonenstammes. 16 Taf. Preisschrift. St. Petersburg, Akademie der Wissenschaften. (Leipzig) 1840. 4:o. — Ueb. Krystallbildungen in den Pflanzenzellen. 7 Taf. (Annalen des Wiener Museums der Naturgeschichte. III. Wien 1840.) — Die Pflanze im Momente der Thierwerdung. 1 color. Taf. Wien 1843. 8:o. — Ueb. merismatische Zelltheilung bei der Entwicklung des Pollens. 1 Taf. 1844. 4:o. — Grundzüge der Anatomie und Physiologie der Pflanzen. 79 Text-Bilder. Wien 1846. 8:o. — Anatomie und Physiologie der Pflanzen. Textbilder. Pest, Wien und Leipzig. 1855. — Grundlinien der Anatomie und Physiologie der Pflanzen. Textbilder. Wien 1866. 8:o. — Beiträge zur Physiologie der Pflanzen. (Sitzungsber. d. K. Akad. d. Wissensch. in Wien.)

[2]) *F. Unger.* Synopsis plantarum fossilium. Lipsiæ 1845. 8:o. — Chloris protogæa. Beiträge zur Flora der Vorwelt. 50 Taf. 10 fasc. Leipzig 1841—47. 4:o. — Die fossile Flora von Sotzka. 47 color. Taf. Wien 1850. 4:o. — Genera et species plantarum fossilium. Vindobonæ 1850. 8:o. — Die Urwelt in ihren verschiedenen Bildungsperioden. Landschaftliche Darstellungen mit erläuterndem Texte. Wien 1851. 4:o. 2:te Aufl. 16 Taf. in folio. Wien 1858. 4:o. — Versuch einer Geschichte der Pflanzenwelt. Wien 1852. 8:o. — Iconographia plantarum fossilium. Abbildungen und Beschreibungen fossiler Pflanzen. 22 tab. color. Wien 1852. Fol. — Sylloge plantarum fossilium. Sammlung fossiler Pflanzen, besonders aus der Tertiärformation. 1—3. 57 Taf. (Denkschr. d. Wiener Akademie d. Wissensch. Bd. 19, 22, 25. Wien 1860—66. 4:o.) — Geologie der europeischen Waldbäume. I, II. 3 Taf. (Mitth. des naturw. Vereins für Steiermark. II. Graz 1869—70. 8:o.)

[3]) *F. Unger.* Botanische Streifzüge auf dem Gebiete der Culturgeschichte. — Die Pflanze als Todtenschmuck und Grabezier. Wien 1867. 8:o.

[4]) *F. Unger* und *Th. Kotschy.* Die Insel Cypern ihrer physischen und organischen Natur nach, mit Rücksicht auf ihre frühere Geschichte. 2 Taf. und Textbild. Wien 1865. 8:o. Innehåller äfven en framställning af Cyperns vegetation.

Af *F. Ungers* arbeten på andra botaniska områden må nämnas: Die Exantheme der Pflanzen und einige mit diesen verwandte Krankheiten der Gewächse, pathogenetisch und nosographisch dargestellt. 7 color. Taf. Wien 1833. 8:o. — Ueber den Einfluss des Bodens auf die Vertheilung der Gewächse, nachgewiesen in der Vegetation des nordöstlichen Tirols. 9 Karten. Wien 1836. 8:o.

[5]) *S. Endlicher.* Flora Posoniensis, exhibens plantas circa Posonium sponte crescentes aut frequentius cultas, methodo naturali dispositas. 1 tab. color. Posonii 1830. 8:o. — Prodromus Floræ Norfolkicæ sive catalogus stirpium quæ in insula Norfolk annis 1804 et 1805 a *Ferdinando Bauer* collectæ et depictæ nunc in Museo Cæsareo Palatino rerum naturalium Vindobonæ servantur. Vindobonæ 1833. 8:o. — *S. Endlicher* et *E. Fenzl.* Sertum Cabulicum. Enumeratio plantarum quas in itinere inter Dera-Ghazee-Khan et Cabul mensibus Majo et Junio 1833 collegit *Martin Honigberger.* Accedunt novarum vel minus cognitarum stirpium icones et descriptiones. 4 tab. Fasc. I. Vindobonæ 1836. 4:o. — *S. Endlicher, G. Bentham, E. Fenzl, H. Schott.* Enumeratio plantarum quas in Novæ Hollandiæ ora austro-occidentali ad fluvium Cygnorum et in sinu Regis Georgii collegit *Karl von Hügel.* Vindob. 1837. 8:o.

Digitized by Google

Österrike.

matiker [1]). Framstående generell systematiker [2]). Fanerogam-monograf [3]). Farmakolog [4]). — Mångsidig språkforskare (klassiska språk och kinesiska).

Anton Kerner, adlad **Kerner von Marilaun, tafl. 87,** (1831—1898). Framstående växtgeograf, isynnerhet på växtformations-lärans och den biologiska växtgeografiens område [5]). Skarpsynt species-systematiker, som regelmässigt förenade de systematiska studierna med biologiska och genetiska. Särskildt vidsynt forskare på hybridernas område, framhållande, att hybridisering kan gifva och gifvit nya arters uppkomst till resultat [6]).

---

[1]) *S. Endlicher.* Atacta botanica. Nova genera et species plantarum descripta et iconibus illustrata. 40 tab. Vindob. 1833. Fol. — Iconographia generum plantarum. 125 tab. Vindob. 1838. 4:o. — Novarum stirpium Decades. Editæ a Museo Cæsareo Palatino Vindobonensi. I. Vindob. 1839. 8:o. — Catalogus horti academici Vindobonensis. I et II. Vindob. 1842—43. 8:o.

[2]) *S. Endlicher.* Genera plantarum secundum ordines naturales disposita. Cum V supplementis. Vindob. 1836—50. 4:o. — Enchiridion botanicum exhibens classes et ordines plantarum; accedit nomenclator generum et officinalium vel usualium indicatio. Lipsiæ 1841. 8:o.

[3]) *S. Endlicher.* Synopsis Coniferarum. Sangalli 1847. 8:o.

[4]) *S. Endlicher.* Die Medizinalpflanzen der östreich'schen Pharmacopoe. Ein Handbuch für Aerzte und Apotheker. Wien 1842. 8:o.

[5]) *A. Kerner.* Einfluss der Temperatur des Quellenwassers auf die im Rinnsale der Quellen vorkommenden Pflanzen. (Verhandl. d. Zool.-Botan. Gesellsch. zu Wien 1855. 8:o.) — Ueber das sporadische Vorkommen sog. Schieferpflanzen im Kalkgebirge. (L. c. 1863.) — Die Bodenstetigkeit der Pflanzen. (L. c.) — Das Pflanzenleben der Donauländer. Innsbruck 1863. 8:o. — Cultur der Alpenpflanzen. Innsbruck 1864. 8:o. — Studien über die obere Gränze der Holzpflanzen in den österreichischen Alpen. (Oesterr. Revue. 1864—65.) — Vegetationsverhältnisse des mittleren und östlichen Ungarn. (Oesterr. Botan. Zeitschr. 1868—79. 8:o.) — Abhängigkeit der Pflanzengestalt von Klima und Boden. Ein Beitrag nur Lehre von der Entstehung und Verbreitung der Arten, gestützt auf die Verwandtschaftsverhältnisse, geographische Verbreitung und Geschichte der Cytisus-arten aus dem Stamme Tubocytisus D. C. 1 Taf. Innspruck 1869. 4:o. — Der Einfluss der Winde auf die Verbreitung der Samen im Hochgebirge (Zeitschr. des deutschen und österreichischen Alpenvereins. II. 1871.) — Beiträge zur Geschichte der Pflanzenwanderungen. (Oesterr. botan. Zeitschrift. 1879.) — (Oesterr.-Ungar. Monarchie. Uebersichtsband. Wien 1886.) — Studien üb. die Flora der Diluvialzeit in den östlichen Alpen. (Sitz. ber. d. K. K. Acad. d. Wiss. in Wien. 97. 1888.) — Pflanzenleben. Leipzig 1887—98; se nedan!

[6]) *A. Kerner.* Ueber Niederösterreichische Weiden (Schriften d. zool.-botan. Gesellsch. in Wien. X. 1860.) — *A. & J. Kerner.* Herbarium österreichischen Weiden. 1—9 Dec. Innspruck. 1863—69. — Ueber die Cytisus-Arten aus der Gruppe Tubocytisus. (Festschr. anlässl. d. Versamml. Deutsch. Naturforsch. u. Aerzte in Innspruck 1860.) — Die hybriden Orchideen der österreichischen Flora. (Abhandl. d. zool.-botan. Gesellsch. in Wien. 1865.) — Gute und schlechte Arten. Innspruck 1866. 8:o. — Ueber die Hochgebirge bewohnenden Mohne. (Jahrb. d. Deutsch. u. Oesterr. Alpenvereins. VI. 1868.) — Können aus Bastarten Arten werden. (Oesterr. botan. Zeitschr. XXI. 1871.) — Die Schutzmittel des Pollens gegen die Nachtheile vorzeitiger Dislocation und gegen die Nachtheile vorzeitiger Befruchtung. (Berichte d. Naturw.-medic. Vereins in Innsbruck. II & III. 1872. 8:o.) — Die Schafgarben-Bastarte der Alpen. Wien 1873. 8:o. — Vorläufige Mittheilungen üb. d. Bedeutung der Asyngamie für die Entstehung neuer Arten (Ber. d. Naturw.-medic. Ver. in Innsbruck 1874.) — Die Primulaceen-Bastarte der Alpen. Wien 1875. 8:o. — Monographia Pulmonariarum. 13 tab. Innsbruck 1878. — Die Schutzmittel der Blüthen

Digitized by Google

Österrike.

Julius Wiesner, (tafl. 89), född 1838. Anatom[1]): cellen och dess organisation, m. m. Mångsidig, framstående fysiolog[2]): transpirationen, kloro-

---

gegen unberufene Gäste. Ed. 2. Innsbruck 1879. 8:o. — Schedæ ad Floram Exsiccatam Austro-Hungaricam. Vindobonæ 1881—98. 8:o. — Pflanzenleben. Leipzig 1887—91. Lex. 8:o. 2:te gänzlich neubearbeitete Auflage. 1 Bd. Gestalt und Leben der Pflanze. 215 Text-Abbild., 21 color. Taf., 13 Holzschn.-Taf. Leipzig und Wien 1896. Lex. 8:o. 2 Bd. Die Geschichte der Pflanzen. 1 Karte, 233 Text-Abbild., 19 color. Taf., 11 Holzschn.-Taf. Leipzig und Wien 1898. Lex. 8:o.

Af *A. Kerners* arbeten från andra områden må nämnas: Die botanischen Gärten, ihre Aufgabe in der Vergangenheit, Gegenwart und Zukunft. Innsbruck 1874. 8:o.

[1]) *J. Wiesner.* Ueber die Entstehung des Harzes im Innern der Pflanzenzellen. (Sitz.-bericht. d. K. Akad. d. Wissensch. in Wien. Matem.-naturw. Kl. LII. II Abt. 1865.) — Anatomisches und Histochemisches üb. das Zuckerrohr (*Karstens* Botan. Unters. I. 1866.) — Die Elementarstruktur und das Wachstum der lebenden Substanz. Wien 1892.

[2]) *J. Wiesner.* Beobachtungen üb. den Einfluss der Erdschwere auf Grösse und Formbeschaffenheit der Blätter. (Sitz.-ber. Akad. Wiss. Wien. LVIII. 1868.) — Experimental-Untersuchungen üb. die Keimung der Samen. (L. c. LXIV. 1871.) — Untersuchungen üb. die herbstliche Entlaubung der Holzgewächse (L. c.) — Untersuch. üb. die Beziehungen des Lichtes zum Chlorophyll. (L. c. LXIX. 1874.) — Untersuch. üb. die Bewegung des Imbitionswassers im Holze und in der Membran der Pflanzenzelle. (L. c. LXXII. 1875.) — *Wiesner* und *Pacher.* Ueb. die Transpiration entlaubter Zweige und des Stammes der Rosskastanie. (Oesterreichische Botanische Zeitschrift. XXV. 1875.) — Untersuch. üb. den Einfluss des Lichtes und der strahlenden Wärme auf die Transpiration der Pflanze. (Sitz.-ber. Acad. Wiss. Wien. LXXIV. 1876.) — Die natürlichen Einrichtungen zum Schutze des Chlorophylls der lebenden Pflanze. Festschr. z. Feier des 25-jährigen Bestehens der K. K. zool.-botan. Gesellschaft. Wien 1876.) — Ueb. eine neue Konstruktion des selbstregistrierenden Auxanometers. (Flora LIX. 1876). — Die Entstehung des Chlorophylls in der Pflanze. Wien 1877. — Die undulierende Nutation der Internodien. Ein Beitrag zur Lehre von Längenwachstum der Pflanzenstengel. (Sitz.-ber. Akad. Wiss. Wien. LXXVII. 1878. — Versuche über den Ausgleich des Gasdruckes in den Geweben der Pflanzen. (L. c. LXXIX.) — Die heliotropischen Erscheinungen im Pflanzenreiche. Eine physiologische Monographie. I & II. (Denkschr. d. K. Akad. d. Wissensch. in Wien. XXXIX. 1878 & XLIII. 1880.) — Das Bewegungsvermögen der Pflanzen. Wien 1881. — Studien üb. das Welken von Blüten und Laubsprossen. Ein Beitrag zur Lehre von der Wasseraufnahme, Saftleitung und Transpiration der Pflanze. (Sitz.-ber. Akad. Wiss. Wien LXXXVI. 1882.) — *Wiesner* und *Wettstein.* Unters. üb. die Wachstumsgesetze der Pflanzenorgane. I Reihe: Nutierende Internodien. (Sitz.-ber. Akad. Wiss. Wien. LXXXVIII. 1883.) — Einige neue Tatsachen, welche zur Erklärung der spontanen Nutationen und der fixen Lichtlage der Blätter herangezogen werden können. (Botanische Zeitung XLII. 1884.) — Ueb. ein Ferment, welches in der Pflanze die Umwandlung der Zellulose in Gummi und Schleim bewirkt. L. c. XLIII. 1885.) — *Wiesner* und *Molisch.* Untersuch. üb. die Gasbewegung in der Pflanze (Sitz.-ber. Akad. Wiss. Wien. XCVIII. 1889.) — Untersuch. üb. den Einfluss der Lage auf die Gestalt der Pflanzenorgane. I. Die Anisomorphie der Pflanzen. (L. c. CI. 1892.) — Photometrische Untersuchungen auf pflanzenphysiologischem Gebiete. I. Orientierende Versuche üb. den Einfluss der sogenannten chemischen Lichtintensität auf den Gestaltungsprozess der Pflanzenorgane. (L. c. CII. 1893.) — Vergleichende physiologische Studien üb. die Keimung europäischer und tropischer Arten von Viscum und Loranthus. (L. c. CIII. 1894.) — Untersuchungen üb. den Lichtgenuss der Pflanzen mit Rücksicht auf die Vegetation von Wien, Kairo und Buitenzorg (Java). Photometrische Untersuchungen auf Pflanzenphysiologischem Gebiete. II. (L. c. CIV. 1895.) — Ueb. Trophieen nebst Bemerkungen über Anisophyllie. (Berichte d. deutsch. botan. Gesellsch. XIII. 1895.) — Experimenteller Nachweis paratonischer Trophieen beim

Digitized by Google

Österrike.

fyllet, heliotropismen och andra ljusets inverkningar, organens riktningsorsaker i allmänhet. Vetenskaplig grundläggare af läran om växtrikets tekniskt användbara råämnen [1]). Botanisk-paleografisk utredare af papperets historia [2]). Fytofysiologisk-klimatologisk forskningsresande [3]) (Java; Spetsbergen; Nordamerika, särskildt Rocky Mountains). Framstående läroboksförfattare [4]). Botanisk-populär författare.

Ungern.

Johan Hedwig. Se Tyskland, sid. XX.

Stephan Endlicher. Se Österrike, sid. LXXVI.

Dickenwachstum des Holzes der Fichte. (L. c. XIV. 1896.) — Pflanzenphysiologische Mitteilungen aus Buitenzorg VI: Zur Physiologie von Taeniophyllum Zollingeri. (Sitz.-ber. Akad. Wiss. Wien. CVI. 1897.) — Ueb. die Ruheperiode und üb. einige Keimungsbedingungen der Samen von Viscum album. (Ber. d. deutsch. botan. Gesellsch. XV. 1897.) — Unters. üb. die mechanische Wirkung des Regens auf die Pflanze nebst Beobachtungen und Bemerkungen üb. sekundäre Regenwirkungen. (Annales du Jardin de Buitenzorg. XIV. 1897.) — Ueb. die photometrische Bestimmung heliotropischer Konstanten. (Botan. Centralblatt. LXIX. 1897.) — Influence de la lumière solaire diffuse sur le développement des plantes. (Comtes rendus Paris. CXXVI. 1898.) — Unters. üb. den Lichtgenuss der Pflanzen im arktischen Gebiete. Photometrische Unters. auf pflanzenphysiol. Gebiete. III. (Sitz.ber. Akad. Wiss. Wien. CIX. 1900.) — Die Stellung der Blüten zum Lichte. (Biolog. Centralblatt. XXI. 1901). — Regulierung der Zweigrichtung durch "variable Epinastie". (Ber. d. deutsch. botan. Gesellsch. XX. 1902.) — Ueb. d. Beziehungen der Stellungsverhältnisse der Laubblätter zur Beleuchtung. (L. c. Gem.-Vers. Heft. 1.) — Studien üb. den Einfluss der Schwerkraft auf die Richtung der Pflanzenorgane. (Sitz.-ber. Akad. Wiss. Wien. CXI. 1902.) — Zur Biologie der Blattstellung. (Biolog. Centralbl. XXIII. 1903.) — Unters. üb. den Lichtgenuss der Pflanzen in Yellowstone-Gebiete und in anderen Gegenden Nordamerikas. Photometr. Unters. auf pflanzenphysiol. Gebiete. V. (Sitz.-ber. Akad. Wiss. Wien. CXIV. 1905.)

[1]) *J. Wiesner.* Die Rohstoffe des Pflanzenreichs. Versuch einer technischen Rohstofflehre des Pflanzenreichs. Leipzig 1873. 2:te, gänzlich umgearbeitete und erweiterte Auflage. I Bd. mit 153 Textfiguren. Leipzig 1900. Gr. 8:o. II Bd. mit 297 Textfiguren. Leipzig 1903. Gr. 8:o.

[2]) *J. Wiesner.* Die mikroskopische Untersuchung des Papiers mit besonderer Berücksichtigung der ältesten orientalischen und europäischen Papiere. (Mitt. aus d. Samml. d. Papyrus Erzherz. *Rainer.* Bd. II & III. 1887.) — Mikroskopische Untersuchung alter ostturkestanischer und anderer asiatischer Papiere, nebst histologischen Beiträgen zur mikroskopischen Papieruntersuchung. (Denkschr. Akad. Wiss. Wien. LXXII. 1902.)

[3]) *J. Wiesner.* Ueb. den vorherrschend ombrophilen Character des Laubes der Tropengewächse. (Sitz.-ber. Akad. Wiss. Wien. CIII. 1894.) — Beiträge zur Kenntniss des tropischen Regens. (L. c. CIV. 1895.) — *Wiesner, Figdor, Krasser, L. Lindsbauer.* Untersuch. üb. das photochemische Klima von Wien, Kairo und Buitenzorg. (Denkschr. Akad. Wiss. Wien. LXIV. 1896.) — Beitr. z. Kenntnis des photochemischen Klimas im arktischen Gebiete. (L. c. LXVII. 1898.) — Beitr. z. Kenntnis des Lichtklimas von Tromsö und des Lichtgenusses der Pflanzen im hocharktischen Gebiete. (Tromsö Museums Aarshefter XXIV.)

[4]) *J. Wiesner.* Elemente der Anatomie und Physiologie der Pflanzen. Wien 1881. 4:te Aufl. 1898. — Elemente der Organographie, Systematik und Biologie der Pflanzen. Wien 1884. 2:te Aufl. 1891. — Biologie der Pflanzen. Mit einem Anhange: Die historische Entwicklung der Botanik. Wien 1889. 2:te Aufl. 1902.

Digitized by Google

Ryssland.

Peter Simon Pallas, tafl. 31, (1741—1811). Född och död i Tyskland, har han som botanist verkat uteslutande i rysk tjänst och på ryskt territorium. Forskningsresande (i Sibirien, 6 år, samt i olika delar af Ryssland)[1]. Framstående florist[2], fanerogam-monograf[3] och ikonograf[4].

Eduard August Regel, adlad **von Regel, tafl. 72,** (1815—1892). Född och uppfostrad i Tyskland; därefter i schweizisk tjänst, och från år 1857 i rysk. Den främste bland 1800-talets hortikultur-botanister[5]. Mycket produktiv deskriptiv författare och fanerogam-monograf[6]. Förtjänstfull styresman för den stora kejserliga botaniska trädgården i St. Petersburg.

---

[1]) *P. S. Pallas.* Reise durch verschiedne Provinzen des Russischen Reiches. I—III. Zahlreiche Tafeln. St. Petersburg 1771—76. 4:o.

[2]) *P. S. Pallas.* Flora rossica, seu stirpium imperii rossici per Europam et Asiam indigenarum descriptiones et icones. Jussu et auspiciis *Catharinæ* II:de augustæ edidit. I 1 & 2. II 1. Cum 125 tab. color. Petropoli 1784—1815. Fol. — Flora rossica, seu stirpium imperii rossici per Europam et Asiam indigenarum descriptiones. I 1 & 2. Francofurti et Lipsiæ 1789—90. 8:o.

[3]) *P. S. Pallas.* Species Astragalorum descriptæ et iconibus coloratis illustratæ. Cum appendice. 91 tab. color. Lipsiæ 1800. Fol.

[4]) Illustrationes plantarum imperfecte vel nondum cognitarum, cum centuria iconum, recensente *Petro Simon Pallas.* 59 tab. color. Lipsiæ 1803. Fol.

[5]) *E. A. Regel.* Die Cultur der Eriken, nebst Characterisirung, kurzer Beschreibung und vollständiger Synonymie sämmtlicher Arten, welche in Deutschen und englischen Gärten angetroffen werden. Mit 3 Tafeln. (Verhandl. d. Vereins z. Beförd. d. Gartenbau in d. preussischen Staaten XVI. 1842. 4:o.) — Gartenflora. Monatsschrift für deutsche und schweizerische Garten- und Blumenkunde. I—VI. Erlangen 1852—57. Gr. 8:o. Gartenflora. Allgemeine Monatsschrift für deutsche, russische und schweizerische Garten- und Blumenkunde. VII—XXXIII. Erlangen-Stuttgart 1858—84 .Gr. 8:o. En synnerligen värdefull trädgårdstidskrift, som jämte afhandlingar i hortikultur innehåller mycket talrika, oftast med kolorerade bilder försedda deskriptivt-botaniska uppsatser af *Regels* hand. Tidskriften utgifves nu i Berlin under redaktion af professor *L. Wittmack.* — Die Pflanze und ihr Leben in ihrer Beziehung zum praktischen Gartenbau. 92 Holzschn. Zürich 1855. 8:o. — Russkaja pomologija ili opisanie priznakow i sposobow raswedenija sortow plodowich rastenii, proizrastajuszczich w sjewernich, srednich i jugo-wostocznich gubernijach Rossii I & II. [Xylografier & 31 kolor. tafl.] S.-Petersburg i Moskwa 1868. 8:o.

[6]) *E. A. Regel.* Beobachtungen üb. d. Gattung Hypochaeris, nebst Feststellung der dazu gehörigen Spezies und Formen. (Linnæa XVI. 1842. 8:o.) — Ueb. d. Gattungen der Gesnereen. (Flora XXXI. 1848. 8:o.) — Monographische Bearbeitung d. Betulaceen. 14 Taf. (Mém. Soc. nat. de Mosc. XIX. 1860—61). — Uebersicht der Arten der Gattung Thalictrum, welche im russischen Reiche und den angrenzenden Ländern wachsen. 3 Taf. (Bullet. Soc. nat. de Mosc. XXXIV. 1861.) — Aufzählung der von *Radde* in Baikalien, Dahurien und am Amur, sowie der von *H. von Stubendorf* auf seiner Reise durch Sibirien nach Kamtschatka und der von *Rieder, Kusmitscheff* und anderen in Kamtschatka gesammelten Pflanzen. 11 Taf. (L. c. XXXIV & XXXV. 1861—62.) — Tentamen floræ ussuriensis oder Versuch einer Flora des Ussurigebietes. Nach den von Herrn *R. Maak* gesammelten Pflanzen bearbeitet. 12 Taf. (Mém. Acad. St. Pétersburg. Sér. 7. IV. 1862.) — Bemerkungen üb. d. Gattungen Betula und Alnus, nebst Beschreibung einiger neuen Arten 3 Taf. (Bull. Soc. nat. de Mosc. XXXVIII. 1865.) — *Ed. Regel* et *F. von Herder.* Enumeratio plantarum in Cis- et Transiliensibus a cl. *Semenovic* anno 1857 collectarum. 5 Tab. (L. c. XXVII, XXIX, XL, XLI. 1864, 66, 67, 68.) — Betulaceæ (in *de Candolle,* Prodr. syst. regni veget. XVI. 1868.) — Conspectus specierum generis Vitis, regiones Americæ borealis, Chinæ borealis et Japoniæ habitantium (Acta horti Petropolitani II. 1873. 8:o.) — Descriptiones

Digitized by Google

Ryssland.

Carl Johan Maximowicz, tafl 82, (1827—1890). Mycket energisk och framgångsrik forskningsresande (uti Sibirien och Japan, sammanlagdt i 9 år). Framstående fanerogam-monograf och florist; sin tids främste kännare af östra Sibiriens och Japans flora [1])

Danmark.

Martin Vahl, tafl. 36, (1749—1804). Född norrman. En af *Linnés* lärjungar (1769—74), och den bland dem som på det species-systematiska området intager främsta platsen [2]). Framstående kännare ej blott af Europas flora

---

plantarum novarum in regionibus Turkestanicis a cl. viris *Fedschenko, Korolkow, Kuschakewicz* et *Krause* collectis cum adnotationibus ad plantas vivas in horto imperiali botanico Petropolitano cultas. I & II. (L. c. II & III. 1873 & 75.) — Alliorum adhuc cognitorum monographia. (L. c. III. 1875.) — Flora turkestanica elaborata ex plantis collectis a cll. viris *O.* et *A. Fedschenko, Karelin* et *Kirilow, Kaulbarsch, Korolkow, Krause, Kuschakewicz, Potanin, Semenew, Seweczow, Scharnhorst, Schrenk* etc. I. 22 Taf. St. Petersburg und Moskau 1876. (Puteszctwije w Turkestanje *A. P. Fedczenko*). — Tentamen Rosarum monographiæ. (Acta hort. bot. Petropol. V. 1878.) — Descriptiones plantarum novarum et minus congitarum. (L. c. III—IX. 1875—86.) — Monographia generis Eremostachys. Loci natales ab *Alberto Regel* elaborati sunt. 9 tab. Petropoli 1886. — Allii species Asiæ centralis in Asia media, a Turcomania desertisque aralensibus et caspicis usque ad Mongoliam crescentes. 8 tab. (Acta hort. bot. Petropol. X. 1887.)

[1]) *C. J. Maximowicz.* Primitiæ floræ Amurensis. Versuch einer Flora des Amurlandes. 10 tab. 1 mappa geogr. (Mém. Acad. Impér. sc. St. Pétersb. T IX. 1859. 4:o.) — Diagnoses plantarum novarum Japoniæ et Mandschuriæ. Vol. I. Cum tabulis. (Bullet. Acad. Impér. St. Pétersb. 1866—71. 8:o.). Vol. II. Cum tabulis. (L. c. 1872—76.) Innehålla bland annat monografiska bearbetningar af släkterna Elaeagnus, Asarum, Smilax, Pyrethrum och Carpesium. — Revisio Hydrangearum Asiæ orientalis. 3 tab. (Mém. Acad. Impér. sc. St. Pétersb. T. X. 1867. 4:o.) — Rhamneæ orientali-asiaticæ. 1 tab. (L. c.) — Rhododendræ Asiæ orientalis. 4 tab. (L. c. XVI. 1870.) — Ophiopogonis species in herbariis Petropolitanis asservatas exposuit. (Bullet. Acad. Impér. sc. St. Pétersb. 1870.) — Synopis generis Lespedezæ. (Acta horti bot. Petropol. II. 1873. 8:o.) — Diagnoses plantarum novarum asiaticarum. Fasc. I—VII. Cum tabulis. (Bullet. Acad. Imper. sc. St. Pétersb. 1877—88. 8:o.). Innehålla bland annat monografiska bearbetningar af släktena Chrysosplenium, Pedicularis, Viburnum, Thyrocarpus, Hedysarum, Triosteum, Lagotis, Ficus, Isopyrum, Ajuga, Actinidia, Gleditschia, Osmorhiza och Illicium. — Adnotationes de Spiræaceis. (Acta horti bot. Petrop. VI. 1879.) — De Coriaria, Ilice et Monochasmate hujusque generibus proxime affinibus Bungea et Cymbaria. 4 tab. (Mém. Acad. Impér. sc. St. Petersb. XXX 1881.) — Flora tangutica sive enumeratio plantarum regionis Tangut (Amdo) provinciæ Kansu, nec non Tibetiæ præsertim orientali-borealis atque Tsaidam. Fasc. I. Thalamifloræ et Disciflorœ. 31 tab. 1889. 4:o. (Ex collectionibus *N. M. Przewalski* atque *G. N. Potanin.*) — Enumeratio plantarum hucusque in Mongolia, nec non adjacente parte Turkestaniæ sinensis lectarum. 14 tab. 1889. 4:o. — Plantæ Chinenses Potaninianæ nec non Piasezkianæ. (Acta horti bot. Petrop. XI. 1889.).

[2]) *M. Vahl.* Enumeratio plantarum vel ab aliis vel ab ipso observatarum, cum earum differentiis specificis, synonymis selectis et descriptionibus succinctis. Vol. I et II. Hafniæ 1804 et 1806. 8:o. Detta stort anlagda arbete, som var afsedt att få samma omfattning som *Linnés* "Species Plantarum", afbröts genom författarens förtidiga bortgång. — Flora Danica. Hæfte XVI—XXI. Kjöbenhavn 1787—1803. Fol.

Digitized by Google

Danmark.

utan äfven af andra världsdelars [1]); och ej blott af fanerogamer utan äfven af kryptogamer [2]).

Joachim Frederic Schouw, tafl. 48, (1789—1852). Högt förtjänt växtgeograf. Författare af det första arbete, som behandlar växtgeografien i sin allmänhet [3]); senare åtföljdt af en stor växtgeografisk atlas [4]). Genom statistisk bearbetning af det floristiska materialet åstadkom han en grundläggande botanisk indelning af jordytan. Mycket värderad populär-naturvetenskaplig författare [5]). — Framstående meteorolog och fysisk geograf. — Politiker.

Eugenius Warming, (tafl. 91), född 1841. Forskningsresande, i främsta rummet biologisk (uti Brasilien, Grönland, Västindien och Venezuela). Deskriptiv systematiker på den brasilianska florans område [6]). Synnerligen för-

---

[1]) *M. Vahl.* Symbolæ botanicæ, sive plantarum, tam earum, quas in itinere, inprimis orientali, collegit *Petrus Forskål,* quam aliarum recentius detectarum, exactiores descriptiones, nec non observationes circa quasdam plantas dudum cognitas. III partes. Cum. 55 tab. Hafniæ 1790—94. Fol. — Eclogæ Americanæ, seu descriptiones plantarum præsertim Americæ meridionalis nondum cognitarum. III fasciculi. 30 tab. Hafniæ 1796—1807. Fol. — Icones illustrationi plantarum americanarum in Eclogis descriptarum inservientes. Decas I—III. 30 tab. Hafniæ 1798—99. Fol.

[2]) *M. Vahl.* Nogle Iakttagelser ved en Rejse gjennem Norge til dets nordlige Dele. [Mestadels svamp-studier.] (Skrivter af Naturhistorie-Selskabet. Band II och III. Kjöbenhavn 1792 och 1794.) — Om en Del cryptogamiske Vexter i de varme Himmelsegne, og Beskrifvelse over nogle Fuci fra St. Croix. (L. c. V. 1802.)

[3]) *J. F. Schouw.* Grundtræk til en almindelig Plantegeographie. Med 4 Tavler. Kjöbenhavn 1822. 8:o. Äfven öfversatt till tyska.

[4]) *J. F. Schouw.* Plantegeografisk Atlas. 12 kolor. Tavler. Kjöbenhavn 1823. Fol. transvers. — Bland *Schouw's* öfriga växtgeografiska arbeten må nämnas: Oversigt over de geografiske och historiske Forhold, som de italienske Lyngvæxter (Ericaceæ et Vaccinieæ) frembyde (Kgl. Danske Vidensk. Selsk. Skr. XI. 1845). — De italienske Naaletræers geographiske og historiske Forhold. (L. c.). Öfversatt till franska och tyska. — Ege- og Birke-familiens geographiske og historiske Forhold i Italien. Med 1 kort. Kjöbenhavn 1847.

[5]) *J. F. Schouw.* Europa. En let fattelig Naturskildring. (Forsög til en physisk Geographie). Kjöbenhavn 1832. Öfversatt till tyska, svenska, italienska och engelska. — Naturskildringer. En Række af almeenfattelige Forelæsninger. Med 2 tavl. Kjöbenhavn 1837. 2:den Udgave 1839. Anden Samling. Med 5 Tavl. 1845. Ny foröget Udgave. Med författarens Biographie og Portrait samt 7 Tavler. Besörgede af *Th. Jensen.* 1856. Öfversatt till tyska.

Bland *Schouw's* öfriga botaniska arbeten må nämnas: Forelöbig Fortegnelse over den kjöbenhavnske botaniske Haves Planter. Indeholdende dem, der ere blevne undersögte i Aarene 1842—46. Med ett Kort over Haven. Kjöbenhavn 1847. 8:o.

[6]) Symbolæ ad floram Brasiliæ centralis cognoscendam. Edidit *Eug. Warming.* Particula I—XXXVIII. Cum figuris et tabulis. (Vidensk. Meddel. fra den Naturhist. Forening i Kjöbenhavn 1867—91. 8:o.). I denna skriftserie har *Warming* själf bearbetat ett stort antal växtfamiljer, exempelvis: Cordiaceæ, Asperifoliæ, Vochysiaceæ, Mayaceæ, Celastraceæ, Ilicineæ, Rhamnaceæ, Artocarpaceæ, Begoniaceæ och Monimiaceæ. — *E. Warming.* Vochysiaceæ och Trigoniaceæ; med 26 taflor i folio. (*Martius'* Flora Brasiliensis. 1875).

Digitized by Google

Danmark.

tjänt morfolog [1]) och biolog [2]). Biologisk anatom [3]). Morfologisk-anatomisk-systematisk fanerogam-monograf [4]). Framstående växtgeograf [5]), banbrytare på

---

[1]) *E. Warming.* Nogle Bemærkninger om Scopolia atropoides og andre Solaneer. Med 2 tavler. (Botanisk Tidskrift. III. Kjöbenhavn 1869. 8:o.) — Er Koppen hos Vortemælken (Euphorbia L.) en Blomst eller en Blomsterstand? En organogenetisk morfologisk Undersögelse. 3 Tavl. Köbenhavn 1871. 8:o. — Forgreningsforholdene hos Fanerogamerne, betragtede med særligt Hensyn til Klövning af Vækstpunktet. 11 Tavl. (Kgl. Danske Vidensk. Selsk. Skr. 5 Ræk. 10 Bd. Kjöbenhavn 1872. 4:o.) — Om Forskjællen mellem Trichomer og Epiblastemer af höjere Rang. (Vidensk. Meddel. Naturh. Foren. 1872.) — Untersuchungen über Pollen bildende Phyllome und Kaulome. 6 Taf. (*Hanstein's* Abhandlungen aus d. Gebiete d. Morphol. u. Physiol. Bd. 2. Bonn 1873. 8:o). — Bidrag til Kundskaben om Lentibulariaceæ. 3 Tavl. (Vidensk. Meddel. Natur. Foren. 1874.) — Die Blüthe der Compositen. 9 Taf. (*Hanstein's* Abhandl. aus d. Geb. d. Morph. u. Phys. Bd. 3. 1876.) — Undersögelser og Betragtninger over Cycadeerne. 3 Tavl. (Oversigt. ov. d. K. Danske Vidensk. Selsk. Forhandl. 1877. 8:o.) — De l'ovule. 7 pl. (Annales d. Scienc. natur. 6 Sér. Vol. 5. Paris 1878. 8:o.) — Bidrag til Cycadeernes Naturhistorie. 2 Tavl. (Overs. ov. d. K. Danske Vid. Selsk. Forhandl. 1879.) — Om Planteægget og dets enkelte Deles rette Homologier. (Botan. Tidskr. 1879.) — Forgreningen og Bladstillingen hos Slægten Nelumbo. 1 Tavl. (Vidensk. Meddel. f. d. Naturh. Foren. 1880.)

[2]) *E. Warming.* Smaa biologiske og morfologiske Bidrag. 1—17. 18 Træsnit. (Botan. Tidsk. 1876 & 77.) — Die Bestäubung von Philodendron bipinnatum Schott. 2 Holzschn. (*Engler's* Botan. Jahrbüch. IV. Leipzig 1883. 8:o.) — Om Skudbygning, Overvintring og Foryngelse. Med 26 Fig. (Naturhistorisk Forenings Festskrift. Kjöbenhavn 1884. 8:o.) — Biologiske Optegnelser om Grönlandske Planter 1—3. 35 Træsnit. (Botan. Tidskr. 1885, 86, 89.) — Om nogle arktiske Vækters biologi. 13 Træsnit. (Bihang till K. Svenska Vet. Akad. Handl. 1886. 8:o.) — Om Bygningen og den formodede Bestövningsmaade af nogle grönlandske Blomster. 13 Træsnit. (Overs. ov. d. K. Danske Vid. Selsk. Forh. 1886). — Om Caryophyllaceernes Blomster. Med 29 Fig. (Den Botaniske Forenings Festskrift. Kjöbenhavn 1890. 8:o.) — Om et Par af Myrer beboede Træer. 6 Træsnit. (Vidensk. Meddel. f. d. Naturh. Foren. 1893.)

[3]) *E. Warming.* Note sur la biologie et l'anatomie de la feuille des Vellosiacées. 15 fig. (Bullet. d. l'Acad. Roy. d. Scienc. d. Danemark. Copenhague 1893. 8:o.) — Halofyt-Studier. 31 Træsn. (D. K. Danske Vidensk. Selsk. Skr. 6 Ræk. VIII. Kjöbenhavn 1897. 4:o.)

[4]) *E. Warming.* Familien Podostemaceæ. I—V. 27 Tavler & 76 Figurgrupper. (D. K. Danske Vidensk. Selsk. Skr. 6 Ræk. II, IV, VII, IX. 1881, 82, 88, 91, 99. 4:o.) — Tropische Fragmente. II. Rhizophora Mangle L. 4 Taf. (*Engler's* Botan. Jahrb. IV. 1883.)

[5]) *E. Warming.* Om Grönlands Vegetation, 1886—87. 19 Figurgrupper. (Meddelelser om Grönland XII. Kjöbenhavn 1888. 8:o.) — Tabellarisk Oversigt over Grönlands, Islands og Færöernes Flora 1887. (Vidensk. Meddel. f. d. naturh. Foren. 1887.) — Grönlands Natur og Historie. Antikritiske Bemærkninger til Prof. *Nathorst.* (L. c. 1890.) — Geschichte der Flora Grönlands. Antikritische Bemerkungen zu *A. G. Nathorsts* Aufsatz. (*Engler's* Botan. Jahrbüch. 14 Bd. 1891). — Botaniske Exkursioner. [Med talrika Figurgrupper.] 1. Fra Vesterhafskystens Marskegne. 2. De psammofile Formationer i Danmark. 3. Skarridsö. (Vidensk. Meddel. f. d. naturv. Foren. 1890, 91, 97.) — Lagoa Santa. Et Bidrag til den biologiske Plantegeografi. 43 Illustr. og 1 Tavl. (D. Kgl. Danske Vidensk. Selsk. Skr. 6 Række VI. 1892. 4:o) — Plantesamfund. Grundtræk af den ökologiske Plantegeografi. Kjöbenhavn 1895. 8:o. Öfversatt till tyska, ryska, polska och engelska. — Der Wind als pflanzengeographischer Factor. Anmerk. zu Prof. *Ad. Hansens:* Die Vegetation der ostfriesischen Inseln. (*Engler's* Botan. Jahrbüch. Bd. 31. 1902.) — The History of the Flora of the Færöes. (Botany of the Færöes. II. Copenhagen 1903. 8:o.) — Den Danske Planteverdens Historie efter Istiden. Et kortfattet Overblik. Kjöbenhavn 1904. 8:o.) — Dansk Plantevækst. 1. Strandvegetationen. Med 154 Billeder. Köbenhavn og Kristiania 1906. 8:o.

Digitized by Google

Danmark.

den biologiska växtgeografiens — ekologiens — fält. Högt uppskattad läroboks- och handboksförfattare [1]). Produktiv populär-naturvetenskaplig författare.

Norge.

Martin Vahl; se Danmark, sid. LXXXI.

Nordamerikas Förenta Stater.

Asa Gray, tafl. 68, (1810—1888). Utmärkt florist [2]). Den främste forskaren på de nordamerikanska fanerogamernas — och särskildt de så svårutredda Compositernas — område [3]). Skicklig växtgeograf [4]). Förtjänt läroboksförfattare [5]). Outtröttlig botanist-biograf.

---

[1]) *E. Warming.* Haandbog i den systematiske Botanik, nærmest til Brug for Universitets-Studerende og Lærere. 333 Fig. Kjøbenhavn 1878. 8:o. 3:dje delvis omarbejdede og helt igennem reviderede Udgave. Algerne ved Dr. *N. Wille,* Svampene ved Docent *E. Rostrup.* Med 609 Afbildn. 1891. Öfversatt till tyska och engelska. — Den almindelige Botanik. En Lærebog, nærmest til Brug for Studerende og Lærere. Med 192 Afbildn. Kjøbenhavn 1880. 8:o. 4:dje fuldstændig omarbejdede og forøgede Udgave ved *E. Warming* og *W. Johannsen.* [Med talrika Afbildn.] 1900. Öfversatt till svenska och tyska.

Af *Warmings* arbeten i öfriga botanikens branscher må nämnas: Nogle Iakttagelser over Varmeudviklingen hos en Aroidee, Philodendron Lundii. 1 Tavle (Vidensk. Meddel. f. d. naturhist. Foren. 1867.) — Om Nogle ved Danmarks Kyster levende Bakterier. 4 Tavle (L. c. 1875.) — Om en fircellet Gonium (*Dujardins* Tetramonas socialis?). 1 Tavle. (Botanisk Tidskr. 1876.) Den danske botaniske Literatur fra de ældste Tider til 1880. (L. c. 1881.) — Bidrag til Vadernes, Sandenes og Marskens Naturalhistorie. Under Medarbejde af Dr. *Wesenberg-Lund,* Cand. polyt. *E. Östrup* og fl. (Kgl. Danske Vidensk. Selsk. Skrifter. 7 Række. Naturw. og Math. II 1. Kjøbenhavn 1904. 4:o.)

[2]) *J. Torrey* and *A. Gray.* A Flora of North America: containing abridged descriptions of all the known indigenous and naturalized Plants growing north of Mexico; arranged according to the Natural System. II Vols. New York 1838—43. 8:o. — *A. Gray.* A Manual of the Botany of the Northern United States, from New England to Wisconsin and South to Ohio and Pennsylvania inclusive, arranged according to the Natural System. Boston and Cambridge 1848. 8:o. 5:th Edition, with 20 plates, illustrating the Sedges, Grasses, Ferns etc. New York 1867. 8:o. — Synoptical Flora of North America. Vol. II. Part. I. New York 1878. 8:o. 2:nd Edition 1886. — Vol. I. Part. II. 1884. 8:o. 2:nd Ed. 1886.

[3]) *A. Gray.* A Monograph of the N. American species of Rhynchospora. (Ann. New York Lyc. III. 1835.) — Characters of some new genera and species of plants of the natural order Compositæ, from the Rocky Mountains and Upper California. With 1 plate. (Journ. Bost. Soc. Nat. Hist. 1844.) — Characters of some new genera and species of Compositæ from Texas. (Proceed. Amer. Acad. 1846.) — Chloris Boreali-Americana. Illustrations of new, rare or otherwise interesting North American Plants, selected chiefly from those recently brought into cultivation at the Botanic Garden of Harvard University. 10 pl. (Mem. Amer. Acad. III. 1846.) — Genera Floræ Americanæ Boreali-Orientalis Illustrata. The Genera of the Plants of the United States illustrated by figures and analyses from nature, by *Isaac Sprague,* Superintended and with descriptions etc. by *Asa Gray.* II Vols. With 186 plates. 1848—49. 8:o. — Plantæ Fendlerianæ Novi-Mexicanæ: an account of a Collection of Plants made chiefly in the Vicinity of Santa Fé, New Mexico, by *A. Fendler.* (Mem. Amer. Acad. IV. 1849.) — Plantæ Wrightianæ Texano-Neo-Mexicanæ: an account of a Collection of Plants made by *Ch. Wright,* A. M., in an expedition from Texas to El Paso, New Mexico, in the summer and autumn of 1849; and in Western Texas, New Mexico and Sonora

Digitized by Google

Nordamerikas Förenta Stater.

John Merle Coulter, (tafl. 97), född 1851. Framstående florist [1]), fane-

---

in the years 1851 and 1852. II parts. 10 pl. (Smithsonian Contributions. III & V. 1852 & 53.) — United States Exploring Expedition during the years 1838—42, under the command of *Ch. Wilkes*. With a folio Atlas of 100 plates. (U. S. N. Vol. XV. Botany. Phanerogamia. Philadelphia 1854. 4:o.) — Botanical Report by *John Torrey* and *Asa Gray*, upon the Collections made by Captain *Gunnison*, Topographical Engeneers, in 1853, and by Lieutenant *E. G. Beckwith*, Third Artillery, in 1854. 10 pl. (Pacific R. R. Surveys, II. 1855.) — Report on the Botany of the Expedition [under Captain *John Pope*] by *J. Torrey* and *A. Gray*. 10 pl. (L. c.) — Report on the Botany of the Expedition [under Lieutenant *A. W. Whipple*] by *J. Torrey* and *A. Gray*. 8 pl. (L. c. IV. 1857.) — General Catalogue of the Plants collected on the Expedition [under Lieut. *R. S. Williamson* and Lieut. *H. L. Abbot*] by *J. S. Newberry* and *A. Gray*. 6 pl. (L. c. VI. 1857.) — Report of the United States and Mexican Boundary Survey made under the direction of the Secretary of the Interior, by *William H. Emory*. Vol. II. Botany of the Boundary. Note on Compositæ etc. by *A. Gray*. 5 pl. 1859. — Characters of some Compositæ in the collection of the United States South Pacific Exploring Expedition under Captain *Wilkes*. (Proceed. Amer. Acad. V. 1861.) — Synopsis of the genus Pentstemon (L. c. VI. 1862.) — A Revision and arrangement (mainly by the fruit) of the North American species of Astragalus and Oxytropis (L. c. VI. 1864.) — Botanical Contributions [or Contributions to the Botany of North America]. (Proceed. Amer. Acad. VIII, 1870 & 72; X, 1874; XII, 1876; XIII, 1878; XV, 1879; XVI, 1880; XVII, 1882; XIX, 1883; XX, 1885: XXI, 1886; XXII, 1887; XXIII, 1888.) — Notes on Compositæ and characters on certain genera and species. (L. c. VIII & IX. 1873 & 74.) — *J. H. Trumbull* and *A. Gray*. Notes on the History of Helianthus tuberosus, the so called Jerusalem Artichoke. (Amer. J. Sci. III. 1877.)

[4]) *A. Gray*. Statistics of the Flora of the Northern United States. (Amer. J. Sci. II. 1856.) — Observations upon the relations of the Japanese Flora to that of North America, and of other parts of the Northern Temperate Zone. (Mem. Amer. Acad. VI. 1859.) — Sequoia and its history; the relations of the North American to Northeast Asian and to Tertiary Vegetation. (Darwiniana. 1872.) — *A. Gray* and *J. D. Hooker*. The Vegetation of the Rocky Mountain Region and a Comparison with that of other parts of the world. (Bull. U. S. Geol. and Geogr. Survey of the Territ. VI. 1881.)

[5]) *A. Gray*. The Botanical Text-Book for Colleges, Schools and Private Students. New York, 1842. 8:o. Edition 6:th. Part I. Structural Botany, or Organography on the basis of Morphology 1879. — First Lessons in Botany and Vegetable Physiology. New York, 1857. 8:o. — How Plants Grow: a simple introduction to Structural Botany. With a Popular Flora. New York, 1858. 8:o. — Botany for Young People. How Plants Behave: how they move, climb, employ insects to work for them etc. New York, 1872. Small 4:o.

Bland öfriga *Asa Grays* arbeten må nämnas: How Flowers are Fertilized. I—XIII. (American Agriculturist. 1876—77.)

[1]) *T. C. Porter* and *J. M. Coulter*. Synopsis of the Flora of Colorado. (Depart. of the Interior. U. S. Geol. and Geogr. Survey of the territories. Miscell. publicat. 4. Washington 1874. 8:o.) — *J. M. & M. S. Coulter* and *Ch. R. Barnes*. Catalogue of the Phænogamous and vascular Cryptogamous Plants of Indiana. Crawfordsville 1881. 8:o. — *J. M. & M. S. Coulter*. Catalogue of the Flora of Indiana (Botanical Gazette VI. 1881. 8:o.) — *J. M. Coulter*. Manual of the Botany (Phænogamia and Pteridophyta) of the Rocky Mountain Region, from New Mexico to the British boundary. New York and Chicago 1885. 8:o. — Upon a collection of plants made by Mr. *G. C. Nealley* in the region of Rio Grande in Texas, from Brazos Santiago to El Paso County. (Contributions from the U. S. National Herbarium II. 1890 8:o.) — Manual of the Phanerogams and Pteridophytes of Western Texas. 3 pts. Plates. (L. c. 1891—94.)

Digitized by Google

Nordamerikas Förenta Stater.

rogam-monograf [1]) och morfolog [2]). Växtgeograf [3]). Läroboksförfattare [4]). Grundläggare och utgifvare af Förenta Staternas största botaniska tidskrift [5]).

Finland.

William Nylander; se Frankrike, sid. XLIII.

Australien.

Ferdinand Müller, från år 1871 baron **von Mueller, tafl. 81,** (1825—1896). Född i Tyskland. Forskningsresande uti skilda delar af australiska kontinenten. Deskriptiv botanist [6]), som riktat kännedomen om Australiens flora

[1]) *J. M. Coulter* and *J. N. Rose.* Synopsis of North American Pines, based upon leaf-anatomy, (Botan. Gaz. XI. 1886.) — *J. M. Coulter.* Revision of North American Hypericaceæ. (L. c.) — *J. M. Coulter* and *J. N. Rose.* Revision of the North American Umbelliferæ. 8 pl. (Herbarium of Wabash College. Crawfordsville, Indiana. 1888. 8:o.) — Notes on Western Umbelliferæ. (Botan. Gaz. XIII. 1888.) — Notes on North American Umbelliferæ. (L. c. XIV, XV, 1889, 90.) — *J. M. Coulter* and *W. H. Evaux.* A Revision of North American Cornaceæ. (L. c. XV. 1890.) — *J. M. Coulter.* New and noteworthy Compositæ from Guatemala. (L. c. XVI. 1891.) — Preliminary revision of the North American Species of Cactus, Anhalonium and Lophophora. (Contrib. from the U. S. National Herbarium. III. 1894.) — *J. M. Coulter* and *J. N. Rose.* On Mexican Umbelliferæ. 12 plates. Washington 1895. 8:o. — *J. M. Coulter.* Preliminary Revision of the North American Species of Echinocactus, Cereus and Opuntia. (L. c. III. 1896.) — *J. M. Coulter* and *J. N. Rose.* Monograph of the North American Umbelliferæ. 9 pl. 65 figs. (L. c. VII. 1900.)

[2]) *J. M. Coulter.* Lilium philadelphicum. The Embryo Sac and associated structures. 3 pl. (Botan. Gazette. XXIII. 1897.) — Contribution to the life-history of Ranunculus. 4 pl. (L. c. XXV. 1898.) — The Origin of Gymnosperms and the Seed habit. Address delivered before the Botanical Society of America at its 4:th annual meeting. Boston, Mass., 1898. (L. c. XXVI. 1898.) — The Origin of the Leafy Sporofyte. (L. c. XXVIII. 1899.) — *J. M. Coulter* and *Ch. J. Chamberlain.* Morphology of Spermatophytes. I. Morphology of Gymnosperms. New York 1901. II. Morphology of Angiosperms. Illustrated. New York. 1903. — *J. M. Coulter.* The Phylogeny of Angiosperms. Chicago 1904. 4:o. — *J. M. Coulter* and *W. J. G. Land.* Gametophytes and embryo of Torreya taxifolia. 3 pl. (Botan. Gaz. XXXIX. 1905.)

[3]) *J. M. Coulter.* A Comparative View of the Flora of Indiana. (Botan. Gaz. VI. 1881.) — Origin of the Indiana Flora. (15:th Ann. Rep. Dept. Geol. and Nat. Hist. Indiana 1888.) — Geographical distribution of North American Umbelliferæ. (Proc. Amer. Assoc. Salem 1891.)

[4]) *J. C. Arthur, Ch. R. Barnes* and *J. M. Coulter.* Handbook of Plant Dissection. New York. 1886. 8:o. — *J. M. Coulter.* Plants Relations, a first book of Botany. 206 figs. New York 1899. 12:o. — Med flera.

[5]) Botanical Gazette. 1876—1906. 8:o. — (Botanical Bulletin. 1875.)

Bland *J. M. Coulters* öfriga botaniska arbeten må nämnas: The Botanical Outlook. An address delivered before the Botanical Seminar of the University of Nebraska May 27 1895. Lincoln, Neb., 1895. 8:o.

[6]) *F. von Mueller.* Diagnoses et descriptiones plantarum novarum, quas in Nova Hollandia australi præcipue in regionibus interioribus detexit et investigavit auctor. (Linnæa XXV. 1852. 8:o.) — The Flora of South Australia, displayed in its fundamental features, and comparatively. (*Hooker*, London Journ. Botan. V. 1853.) — Description of fifty new Australian plants, chiefly from the colony of Victoria. (Victoria Trans. Phil. Soc. I. 1855.) — Definitions of rare or hitherto undescribed Australian plants, chiefly collected within the boundaries of Victoria. (*Hooker*, London

Digitized by Google

Australien.

genom urskiljande och beskrifvande af mer än 2,000 nya arter. Mycket förtjänstfull författare på den använda botanikens område [1]). — Geograf.

Journ. Botan. VIII. 1856.) — Monograph of the Eucalypti of Tropical Australia. (Linnean Soc. Journ. III. 1859.) — Contributiones ad Acasiarum Australiæ cognitionem. (L. c.) — Fragmenta phytographiæ Australiæ. Vol. I—VI. [Cum tabulis permultis.] Melbourne: auctoritate gubern. Coloniæ Victoriæ. 1858—80. 8:o. — The plants indigenous to the colony of Victoria. With 90 plates. Melbourne 1860—65. 4:o. — The vegetation of the Chatam-Islands. 7 pl. Melbourne 1864. 8:o. — Analytical drawings of Australian Mosses. 20 pl. Melbourne 1864. 8:o. — Contributions to the Phytography of Tasmania. (Tasmania Roy. Soc. Monthly Not. 1868—78. Hobart Town. 8:o.) — Contributions to the Phytography of the New Hebrides. 1870(?). 8:o. — Descriptive notes on Papuan plants. Melbourne 1875—77. 8:o. — The Native Plants of Victoria, succinctly defined. With figures. Melbourne 1879. 8:o. — Eucalyptographia. Melbourne 1879. 4:o. — A catalogue of plants collected during Mr. *A. Forests* geographical exploration of Nortwest Australia in 1879. (New South Wales Roy. Soc. Journ. XIV. 1881.)

F. von Mueller var äfven en mycket verksam och värdefull medarbetare uti *G. Benthams* stora Flora Australiensis. 7 vols. 1863—78.

[1]) *F. von Mueller.* Die Vegetation von Victoria, mit besonderer Rücksicht auf die Hilfequellen der Kolonie (Flora XLIX. 1866.) — Report on the vegetable products exhibited in the international exhibition of 1866—67. Melbourne 1867. 8:o. — Application of Phytology to the Industrial Purposes of Life. Melbourne 1870. 8:o. — Forest Resources of Western Australia. London 1879. 4:o. — Suggestions on the maintenance — — — of Forests. Melbourne 1879. 8:o. — Select Extratropical Plants readily eligible for Industrial Culture or Naturalisation, with indications of their native countries and some of their uses. New South Wales edition (enlarged). Sydney 1881. 8:o. — Illustrated Description of Thistles, etc. 9 col. pl. Melbourne 1893. 8:o.

Af *F. von Muellers* arbeten på andra botanikens områden må nämnas: New Vegetable Fossils of the Auriferous Drifts. Melbourne 1874. 8:o. — On the Advancement of the Natura Sciences through Ministers of the Christian Church. Melbourne 1877. 8:o. — Index perfectus ad *Caroli Linnæi* Species Plantarum, nempe earum primam editionem (anno 1753). Melbourne 1880. 8:o. — Census of the genera of plants hitherto known as indigenous to Australia. (New South Wales Roy. Soc. Journ. 1882—84.).

Att gåfvor af botanist-porträtt (fotografier eller andra) till ikonoteket fortfarande äro synnerligen välkomna, torde knappast behöfva särskildt påpekas. Såsom ofvan blifvit nämndt, är det min afsikt att framdeles utgifva en 3:dje tom af denna katalog.

Digitized by Google

En alfabetisk förteckning må här meddelas, omfattande alla de botaniska författare, af hvilka porträtt lämnats i banden I och II af Catalogus Illustratus Iconothecæ Botanicæ Horti Bergiani.

De romerska siffrorna angifva bandets nummer, de arabiska taflornas.

Abromeit, J. ..... II 131.
Acharius, E. ..... II 37.
Adlerz, E. ..... II 107.
Agardh, C. A. ..... II 46.
» , J. G. ..... I 6 & II 70.
Ahlfvengren, F. E. ..... I 14.
Albertus Magnus ..... II 5.
Almquist, E. B. ..... II 110.
» , S. O. I. ..... I 13 & II 107.
Ambronn, H. ..... II 129.
Andersson, C. F. G. ... I 11 & II 106.
» , N. J. ..... I 11.
» , S. A. E. ..... I 15.
Anzi, M. ..... II 135.
Archer, W. ..... I 34.
Ardissone, F. ..... I 31 & II 135.
Arechavaleta, J. ..... I 32.
Areschoug, F. W. C. ... I 6 & II 104.
» , J. E. ..... I 4.
Aristoteles ..... II 1.
Arnell, H. W. ..... I 12.
Arnold, F. C. G. ..... II 127.
Arrhenius, A. ..... I 20.
» , J. P. ..... II 101.
Ascherson, P. ..... I 26 & II 129.
Atkinson, G. F. ..... II 147.
Aulin, F. R. ..... II 109.
Autran, E. ..... II 150.
Avebury, J. (J. Lubbock) ... I 34 & 37.
Axell, J. S. ..... I 11.
Baagöe, J. S. ..... II 118.
Balfour, J. B. ..... I 35.
Barbosa-Rodrigues, J. ..... I 32.
Barla, J. B. ..... II 137.
Barratte, G. ..... II 143.
Bartling, F. G. ..... I 28.
Bary, H. A. de ..... I 24 & II 86.
Batalin, A. F. ..... II 121.
Battandier, J. A. ..... II 137.
Bauhinus, C. ..... II 13.
Beccari, O. ..... I 31.
Bentham, G. ..... II 55 & 145.
Berggren, S. ..... I 7 & II 104.
Bergius, B. ..... I 1 a.
» , P. J. ..... I 1.
Berkeley, M. J. ..... II 145.
Bertoloni, A. ..... I 32.
Blomberg, O. G. ..... II 103.
Bloxam, A. ..... II 145.
Blytt, A. G. ..... I 16.
» , M. N. ..... II 115.
Bock, H. ..... II 7.
Bohlin, K. H. ..... II 106.
Boisduval, J. de ..... II 137.
Boissier, E. ..... II 67.
Boldt, R. ..... I 20.
Bolle, C. ..... II 132.
Bonnier, G. ..... I 33 & II 99.
Bonpland, A. J. A. ..... II 41.
Borge, O. F. ..... II 113.
Bornet, E. ..... I 33 & II 83.
Borzì, A. ..... I 31.
Boussingault, J. ..... II 58.
Braun; Alex. ..... I 25 & II 61.
Brefeld, O. ..... I 27 & II 90.
Brenner, M. ..... II 120.
Bresadola, G. ..... II 123.
Briggs, Th. ..... II 145.
Briosi, G. ..... II 135.
Briquet, J. ..... II 134.

Digitized by Google

Brongniart, A. Th. ..... II 57.
Brown, Rob. ..... II 42.
Brunchorst, J. ..... I 17.
Brunfels, O. ..... II 6.
Bryhn, N. ..... II 116.
Buchenau, F. ..... II 129.
Bunge, A. von ..... II 121.
Burnat, E. ..... II 134.
Börgesen, F. ..... II 118.
Cajander, A. K. ..... II 120.
Camerarius, R. J. ..... II 21.
Campbell, D. H. ..... II 147.
Candolle, Alph. de ..... I 33 & II 63.
» , Aug. Pyr. de ..... II 44.
Carruthers, J. B. ..... II 146.
Caruel, T. ..... II 135.
Caspary, R. ..... II 125.
Cavara, F. ..... II 135.
Cesalpino, A. ..... II 11.
Cesati, V. ..... I 32.
Chatin, G. A. ..... II 137.
Christ, H. ..... II 133.
Cleve, A. M. ..... I 15.
» , P. T. ..... I 8.
Clos, D. ..... II 137.
Clusius, C. ..... II 12.
Cockayne, L. ..... II 146.
Cohn, F. ..... II 84.
Colmeiro y Penido, M. ..... II 134.
Companyo, L. ..... II 137.
Conwentz, H. W. ..... I 29.
Correns, C. ..... II 129.
Cosson, E. ..... II 138.
Coulter, J. M. ..... II 97.
Crepin, F. ..... I 33.
Dahl, O. Ch. ..... I 17.
Dahlstedt, H. G. A. ..... I 14.
Darwin, Ch. ..... I 34 & II 65.
Day, M. A. ..... II 147.
Decaisne, J. ..... II 138.
Deichmann-Branth, J. ..... II 117.
Deinboll, P. W. ..... II 115.
De Notaris, G. ..... II 136.
De Toni, G. B. ..... I 31.
Dillenius, J. J. ..... II 23.
Dioskorides ..... II 3.
Dodonæus, R. ..... II 10.
Drude, O. ..... I 29.
Dudley, W. R. ..... II 147.
Dufour, J. M. L. ..... II 138.
Du Hamel du Monceau ... H. L. II 24.
Du Mortier, B. Ch. J. ..... II 144.
Du Petit-Thours, L. M. A. ..... II 38.
Dusén, K. F. ..... I 12 & II 107.
» , P. ..... II 111.
Duval-Jouve, J. ..... II 138.
Eichler, A. W. ..... I 25.
Elfving, F. ..... I 20 & II 119.
Enander, S. J. ..... II 113.
Endlicher, S. L. ..... II 59.
Engelmann, G. ..... II 147.
Engler, A. ..... I 25 & II 92.
Erikson, J. ..... II 107.
Eriksson, J. ..... I 8 & II 104.
Fairchild, D. G. ..... II 147.
Falck, C. M. A. I. ..... I 11.
Farlow, W. G. ..... I 36.
Fée, A. L. A. ..... II 138.
Fellman, N. I. ..... II 120.
Fenzl, E. ..... II 124.
Fernald, M. L. ..... II 148.
Fischer von Waldheim, A. ..... I 21.
Flahault, Ch. ..... I 33 & II 143.
Flückiger, F. A. ..... II 125.
Focke, W. O. ..... II 131.
Forssell, K. B. J. ..... I 12.
Forti, A. I. ..... I 31.
Foslie, M. ..... I 17 & II 116.
Fournier, E. P. N. ..... II 138.
Frank, A. B. ..... I 26.
Freidenfelt, M. F. T. ..... II 114.
Fries, E. M. ..... I 4 & II 50.
» , K. R. E. ..... II 111.
» , O. R. ..... I 5 & II 110.
» , Th. M. ..... I 4 & II 104.
Fristedt, R. F. ..... II 101.
Fuchs, L. ..... II 8.
Fujii, K. ..... II 150.
Gagnepain, F. ..... II 143.
Galavielle, L. ..... II 143.
Garovaglio, S. ..... II 136.
Gay, J. ..... II 139.

Digitized by Google

Geheeb, A. ... II 132.
Gesner, C. ... II 9.
Gillet, C. C. ... II 139.
Glaziou, A. ... II 139.
Gobi, Ch. ... I 21.
Goebel, K. ... I 27 & II 100.
Graells, M. de la Paz. ... II 134.
Gray, Asa ... I 36 & II 68.
Greenman, J. M. ... II 148.
Grevillius, A. Y. ... II 112.
Grew, Neh. ... II 18.
Grisebach, H. ... II 71.
Grönlund, C. ... II 117.
Grönvall, T. A. L. ... II 102.
Gutwiński, R. ... II 123.
Hagen, I. S. ... I 17.
Hales, Stev. ... II 22.
Haller, A. von ... II 26.
Hance, H. F. ... II 146.
Hansen, E. Ch. ... I 18 & II 117.
Hansteen, B. ... I 17.
Hanstein, J. von ... I 28.
Harris, J. A. ... II 148.
Harshberger, J. W. ... II 148.
Hartman, C. ... II 102.
» , R. W. ... II 102.
Hartz, N. E. K. ... II 118.
Harvey, W. H. ... II 69.
Hasskarl, J. C. ... II 132.
Hauck, F. ... I 23.
Haynald, L. ... I 22.
Hazslinsky de Hazslin, F. A. ... II 123.
Hedlund, J. T. ... II 108.
Hedwig, J. ... II 28.
Heer, O. ... II 66.
Heldreich, T. von ... II 134.
Hellbom, P. J. ... II 112.
Henning, E. J. ... II 108.
Hennings, P. ... II 129.
Henschen, S. E. ... II 110.
Hesselman, O. A. H. ... II 106.
Hieronymus, G. ... I 29 & II 129.
Hildebrand, F. H. G. ... I 28.
Hirn, K. E. ... I 20.
Hisinger, E. ... II 120.
Hoffman, Herm. ... II 125.
Hofmeister, W. ... II 79.
Holm, H. Th. ... II 148.
Holmboe, J. ... I 17.
Hooker, J. D. ... II 74 & 145.
» , W. J. ... II 47.
Hua, H. ... II 143.
Hult, R. ... I 20.
Hulting, J. ... II 109.
Humboldt, Alex. von ... II 40.
Ihne, E. ... II 131.
Ingen-Housz, J. ... II 29.
Istvańffi, G. ... I 22.
Itō, K. ... I 37.
Jacquin, N. J. von ... II 27.
Janczewski, E. von Glinka ... I 23.
Janka von Bulcs, V. ... II 123.
Jessen, K. F. W. ... II 132.
Johannsen, V. L. ... I 19.
Johansson, C. J. ... I 11.
» , K. ... I 14.
Johnson, D. S. ... II 148.
Juel, H. O. ... I 5 & II 104.
Jungner, J. R. ... II 112.
Jussieu, Ant. L. de ... II 35.
Jönsson, B. ... I 7 & II 104.
Jörgensen, A. P. C. ... II 118.
Kalchbrenner, C. ... I 22 & II 123.
Kamieński, F. ... I 21.
Kanitz, A. ... I 22.
Karsten, P. A. ... II 119.
Keisuké, I. ... I 37.
Kerner von Marilaun, A. ... II 87.
Kihlman, A. O. ... II 119.
Kindberg, N. C. ... II 108.
Kindt, Ch. S. ... II 116.
Kirchner, E. O. O. ... I 30.
Kiær, F. C. ... II 115.
Kjellman, F. R. ... I 5 & II 105.
Klebahn, H. ... I 30.
Klebs, G. ... I 30.
Kleen, E. A. G. ... II 110.
Klein, J. F. W. L. ... I 30.
Klöcker, A. ... II 118.
Kny, L. ... I 26 & II 128.
Koelreuter, J. G. ... II 30.
Koerber, G. W. ... II 127.

Digitized by Google

Koernicke, F. ..... II 128.
Kotschy, C. G. T. ..... I 23.
Kralik, J. L. ..... II 139.
Kraus, G. ..... II 128.
Krempelhuber, A. von ..... II 127.
Krok, T. O. B. N. ..... I 13 & II 109.
Kruuse, Ch. ..... II 118.
Kuckuck, E. P. A. ..... I 30.
Kupffer, K. R. ..... II 122.
Kurtz, F. ..... II 150.
Kühlewein, P. E. ..... II 122.
Kützing, F. T. ..... II 64.
Lagerheim, N. G. ..... I 10 & II 105.
Lagerstedt, N. G. W. ..... I 13.
Lamarck, J. B. P. A. de ..... II 34.
Lamy de la Chapelle, E. ..... II 139.
Lange, Joh. ..... I 18 & II 117.
Larsson, L. M. ..... II 102.
Lebel, J. E. ..... II 139.
Leffler, J. A. ..... II 113.
Le Jolis, A. F. ..... II 140.
Le Maoût, E. ..... II 140.
Lemmermann, E. J. ..... II 131.
Lenormand, S. R. ..... II 140.
Leonhardi, H. von ..... I 23.
Lespinasse, G. ..... II 140.
Letourneux, A. ..... II 140.
Léveillé, J. H. ..... II 53.
Levier, E. ..... II 136.
Lewin, M. ..... I 15.
Lidforss, B. ..... II 114.
Lindberg, H. ..... II 120.
» , S. O. ..... II 119.
Lindeberg, C. J. ..... I 12.
Lindley, J. ..... II 54.
Lindman, C. A. M. ..... I 10.
Lindroth, J. I. ..... II 121.
Linhart, G. ..... I 22.
Linnæus, C. (Linné, C. von) I 2 & 2 a & 2 b & 2 c & 3 & 3*, 3** & II 25.
Linné, C. von, filius ..... II 100½.
Lojka, H. ..... II 123.
Lorentz, P. G. ..... II 150.
Loret, H. ..... II 140.
Lovén, H. L. C. ..... I 15.
Lundell, P. M. ..... II 109.
Lundström, A. N. ..... I 5 & II 105.
Lütkemüller, J. ..... II 124.
Löfgren, Alb. ..... I 36.
Lönnroth, K. J. ..... II 101.
Mac Owan, P. ..... II 146.
Magnus, P. ..... I 26 & II 130.
» , W. ..... II 131.
Malmberg, A. (Mela) ..... II 121.
Malme, G. O. ..... I 14.
Malmgren, A. J. ..... II 121.
Malpighi, M. ..... II 15.
Marsson, P. ..... II 126.
Martins, C. F. ..... II 141.
Martius, C. F. Ph. von ..... II 51.
Masters, M. F. ..... I 34.
Matsson, L. P. R. ..... II 113.
Maximowicz, C. J. ..... I 21 & II 82.
Meissner, C. F. ..... II 133.
Mendel, G. J. ..... II 124.
Mettenius, G. H. ..... II 125.
Middendorff, A. I. von ..... I 37.
Milde, J. ..... II 132.
Minks, A. ..... II 127.
Miquel, F. A. W. ..... II 144.
Mirbel, C. F. Brisseau- ..... II 43.
Moe, N. G. ..... II 115.
Mohl, H. von ..... II 62.
Montagne, P. C. ..... II 141.
Moquin-Tandon, Ch. ..... II 141.
Morison, R. ..... II 14.
Morren, Éd. ..... II 144.
Mortensen, H. ..... II 117.
Mosén, C. W. H. ..... II 111.
Mueller, F. von ..... II 81.
Munby, G. ..... II 146.
Murbeck, S. ..... I 7 & II 105.
Müller, Herm. ..... I 29.
Müller Argoviensis, J. ..... II 133.
Möbius, M. ..... I 30.
Möller, H. A. ..... II 114.
» , S. M. ..... II 116.
Nægeli, C. W. von ..... II 75.
Nathorst, A. G. ..... I 8 & II 96.
Nawaschin, S. ..... II 122.
Neilreich, A. ..... II 124.
Neuman, L. M. ..... I 12.

Digitized by Google

Nilsson, L. A. ..... I 14.
» , N. Hj. ..... II 114.
Nilsson-Ehle, N. Hj. ..... II 114.
Nordstedt, C. F. O. ..... I 9 & II 105.
Norman, J. M. ..... I 16 & II 115.
Norrlin, J. P. ..... II 119.
Noulet, J. B. ..... II 141.
Nylander, W. ..... II 77.
Nyman, C. F. ..... I 11.
» , E. O. A. ..... II 111.
Olbers, A. ..... II 112.
Olsson-Seffer, P. H. ..... II 149.
O'Meara, E. ..... I 35.
Ostenfeld, C. E. H. ..... I 19.
Oudemans, C. A. J. A. ..... II 144.
Pallas, P. S. ..... II 31.
Parlatore, F. ..... II 136.
Pasquale, G. A. ..... I 32.
Pasteur, L. ..... II 78.
Patouillard, N. ..... II 143.
Pax, F. ..... I 27.
Peirce, G. J. ..... II 149.
Pfeffer, W. ..... I 28 & II 94.
Pfeiffer, R. ..... II 130.
Pfitzer, E. H. H. ..... I 28.
Plinius Secundus major, C. ..... II 4.
Plowright, C. B. ..... I 35.
Post, H. A. von ..... I 5 & II 110.
Potonié, H. ..... II 130.
Pringle, C. G. ..... II 149.
Pringsheim, N. ..... I 24 & II 80.
Quélet, L. ..... II 141.
Radlkofer, L. ..... II 128.
Ralfs, J. ..... I 34.
Ray, J. ..... II 16.
Rees, M. ..... II 125.
Regel, E. A. von ..... I 21 & II 72.
Regnell, A. F. ..... I 36.
Reichenbach, H. G., filius ..... II 126.
» , H. G. L. ..... II 49.
Reinke, J. ..... II 128.
Resvoll, T. R. ..... II 116.
Retzius, A. J. ..... II 32.
Richard, A. ..... II 52.
» , O. J. ..... II 141.
Ringius, H. H. ..... II 103.
Ripart, E. ..... II 142.
Rivinus, A. Q. ..... II 19.
Robinson, B. L. ..... II 149.
Romell, L. ..... II 113.
Rosenberg, C. ..... I 18.
» , G. O. ..... II 106.
Rosenvinge, J. L. A. K. ..... I 19.
Rostafiński, J. T. von ..... I 23.
Rostrup, F. G. E. ..... I 19.
Roumeguère, C. ..... II 142.
Rudbeck, O. d. ä. ..... II 17.
Ruprecht, F. J. ..... II 122.
Saccardo, P. A. ..... II 136.
Sachs, J, von ..... I 24 & II 88.
Sahlén, A. J. ..... II 103.
Sandahl, O. T. ..... II 110.
Sandéen, P. F. ..... II 114.
Sanguinetti, P. ..... II 136.
Schenck, H. ..... II 130.
» , J. A. ..... I 28.
Scheutz, N. J. W. ..... II 102.
Schinz, H. ..... II 133.
Schlechtendal, D. F. L. von ..... II 125.
Schleiden, M. J. ..... II 60.
Schmidt, F. ..... I 37.
Schouw, J. F. ..... II 48.
Schröter, C. ..... II 133.
Schultz Bipontinus, C. H. ..... II 126.
Schwendener, S. ..... I 25 & II 85.
Schübeler, F. Ch. ..... I 16.
Sernander, J. R. ..... II 106.
Setchell, W. A. ..... I 36.
Shirai, M. ..... II 150.
Simmons, H. G. ..... II 111.
Skottsberg, C. J. F. ..... II 111.
Solms-Laubach, H. zu ..... I 27.
Sommier, S. ..... II 136.
Sonder, O. W. ..... II 126.
Sorauer, P. ..... II 130.
Soubeiran, J. L. ..... II 142.
Spach, E. ..... II 142.
Stahl, E. ..... I 27.
Starbäck, K. ..... II 108.
Stenhammar, Ch. ..... II 103.
Stenström, K. O. E. ..... I 12.
Stizenberger, E. ..... II 127.

Digitized by Google

Strasburger, E. A. ..... II 93 & 128.
Strömborg, J. E. ..... II 121.
Strömfelt, H. G. F. ..... I 10.
Svedelius, N. E. ..... II 106.
Swartz, O. ..... II 39.
Swederus, M. B. ..... II 109.
Söderström, E. H. F. ..... I 15.
Teijsmann, J. E. ..... II 144.
Thaxter, R. ..... II 149.
Thedenius, K. F. ..... II 102.
Theophrastos Eresios ..... II 2.
Theorin, P. G. E. ..... II 108.
Thomas, F. A. W. ..... I 29.
Thunberg, C. P. ..... II 33.
Thuret, G. ..... II 76.
Thümen, F. von ..... II 124.
Timbal-Lagrave, E. ..... II 142.
Tischler, G. F. L. ..... II 131.
Tiselius, G. A. ..... II 109.
Todaro, A. ..... I 32.
Torssander, A. G. A. ..... II 113.
Tournefort, J. P. de ..... II 20.
Trail, J. W. H. ..... I 35.
Trelease, W. ..... II 149.
Treub, M. ..... II 98.
Trimen, H. ..... II 146.
Tschermak, E. ..... II 124.
Tschikatscheff, Pet. ..... II 122.
Tschirch, A. ..... II 133.
Tulasne, Ch. ..... II 142.
» , E. L. R. ..... II 73.
Turner, W. B. ..... I 35.
Uechtritz, R. von ..... II 126.
Unger, Fr. ..... II 56.
Urban, I. ..... I 25.
Vahl, M. ..... II 36.
Voechting, H. ..... I 27.
Volkens, G. ..... I 29.
Vries, H. de ..... II 95.
Wahlberg, P. F. ..... II 101.
Wahlenberg, G. ..... II 45.
Wahlstedt, L. J. ..... I 9 & II 108.
Warming, Eug. ..... I 18 & II 91.
Watson, H. C. ..... II 145.
Weber van Bosse, A. A. ..... II 144.
West, W. ..... I 35 & 37.
Wiesner, J. ..... II 89.
Wilhelm, C. A. ..... I 23.
Wille, N. ..... I 16 & II 116.
Winkler, A. ..... II 132.
Wirthgen, Ph. W. ..... II 126.
Witte, B. O. H. ..... II 112.
Wittmack, L. ..... I 25.
Wittrock, V. B. ..... I 9 & II 105.
Wolle, F. ..... I 36.
Woronin, M. ..... II 122.
Yatabé, R. ..... II 150.
Zetterstedt, J. E. ..... II 101.
» , J. W. ..... I 6.
Zimmermann, A. ..... II 130.
Zwackh-Holzhausen, W. von ... II 127.
Åkermark, S. ..... I 15.
Ångström, J. ..... II 101.
Ährling, E. ..... II 103.
Örsted, A. S. ..... II 117.
Örtenblad, V. T. ..... I 14 & II 112.

Digitized by Google

Digitized by Google

Enumeratio imaginum auctorum botanicorum.
Porträtt-förteckning.

Ser. S.

Suecia. Sverige. Sverige.
Schweden. Sweden. Suède. Svézia.

Acharius, Erik, * Gäfle $^{10}/_{10}$ 1757; discipulus »ultimus suecicus» Linnæi 1774—76; med. dr. Lundensis 1782; medicus practicus Scanensis 1783, medicus urbis Landskrona 1785, medicus provincialis in Ostrogothia (Östergötland) 1789—1819; professoris nomine ornatus 1803; † Vadstena $^{14}/_{8}$ 1819.

N:r.

II 1. Autot., ad similitudinem chalcographiæ ab J. G. Ruckman sculptæ, in »Acharius. Synopsis methodica Lichenum. Lundæ 1814» editæ. J. Cederquist, Stockholm, fec. 1904. — Vide **tabulam** nostram **37.**

II 2. Autot. Miniat. (Ex *Hofberg*, Biogr. Lexik.).

II 3. Autot. 12:o. (E *Fries*, Linné. Vol. 2, pag. 84.).

Cfr. Catal. Illustr. 1903, pag. 26.

Adlerz, Ernst, vide Catal. Illustr. 1903, pag. 26.

II 4. Autot. ad similit. photographiæ, ab H. Osti, Upsaliæ, 1879 factæ. J. Cederquist, Stockh., fec. — Vide **tab. 107.**

Afzelius, Adam; vide Catal. Illustr. 1903, pag. 26.

II 5. Autot. Miniat. (Ex *Hofberg*, Biogr. Lexik.)

Agardh, Carl Adolf, * Båstad, Skåne, $^{23}/_{1}$ 1785; phil. dr. Lundensis 1805; matheseos docens univ. Lund. 1807, botanices e. o. demonstrator et oeconomiæ practicæ adjunctus ibidem 1810, botanices et oeconomiæ practicæ professor ibidem 1812—35; verbi divini minister 1816, pastor ecclesiæ St. Peters Kloster (Skåne) 1816—35, episcopus Carolstadiensis (Karlstad) 1835—59; sacris ordinis summus præfectus (ordensbiskop) 1837; † Karlstad $^{28}/_{1}$ 1859.

II 6. Photot. ad similit. chalcographiæ, ab L. H. Roos af Hjelmsäter anno 1823 sculptæ. J. Cederquist, Stockh., fec. — Vide **tab. 46.**

II 7. Autot. ad similit. chalcographiæ supra dictæ. 1897. 12:o. (E *Schück & Warburg*, Illustr. Sv. Litteraturhist. II, pag. 811.)

II 8. Autot. ad similit. chalcographiæ supra dictæ. Miniat. (Ex *Hofberg*, Biogr. Lexik.)

Digitized by Google

Ser. **S.**
N:r.

II **9.** Autot. ad similit. chalcographiæ, a Bouchardy sculptæ. 1897. 16:o. (E *Schück & Warburg*, Illustr. Sv. Litteraturhist. II, pag. 545.)
Cfr. Catal. Illustr. 1903, pag. 26—27.

Agardh, Jakob Georg, * Lund $^{8}/_{12}$ 1813, filius antecedentis; phil. dr. Lundensis 1832; botanices docens univ. Lundensis 1834, botanices demonstrator ibidem 1836, botanices e. o. professor ibidem 1847, botanices professor ordin. ibidem 1854—79; † Lund $^{7}/_{1}$ 1901.

II **10.** Autot. ad similit. photographiæ, a B. A. Lindgren, Lund, anno 1893 factæ. J. Cederquist, Stockh., fec. 1904. — Vide **tab. 70.**

II **11.** Autot. Miniat. (Ex *Hofberg*, Biogr. Lexik.).

Appendix.

II **11** a. Epistola gratulatoria, pulchre ornata, clarissimo phycologo J. G. Agardh, ineunte ætatis suæ anno 80:mo, ab admiratoribus botanicis sequentibus anno 1893 oblata: F. W. C. Areschoug, E. Askenasy, G. F. Atkinson, D. Bergendal, S. Berggren, A. Blytt, O. Borge, E. Bornet, J. Brunchorst, T. Caruel, E. V. Cedervall, F. Cohn, C. Cramer, F. A. Curtiss, G. B. De Toni, D. C. Eaton, J. Eriksson, P. Falkenberg, W. G. Farlow, Ch. Flahault, M. Foslie, Ch. Gobi, H. H. Gran, B. Hansteen, R. J. Harvey Gibson, P. Hauptfleisch, J. A. Henriques, F. Heydrich, G. Hieronymus, A. Hultberg, G. Istvanffi, B. Jönsson, G. King, F. R. Kjellman, L. Kny, L. Kolderup-Rosenvinge, G. Lagerheim, N. G. W. Lagerstedt, J. Lange, A. Le Jolis, E. Ljungström, P. Magnus, A. Millardet, F. von Mueller, M. Möbius, L. M. Neuman, O. Nordstedt, J. M. Norman, A. Piccone, N. Pringsheim, T. Reinbold, J. Reinke, H. M. Richards, J. J. Rodriguez, F. Schmitz, E. Strasburger, L. J. Wahlstedt, E. Warming, A. Weber, J. Wiesner, N. Wille, B. Wilson, A. Winge, V. Wittrock, M. Woronin, E. P. Wright. — Attilio Melo del. Venezia 1893. Fol.
Cfr. Catal. Illustr. 1903, pag. 27.

Ahlberg, Nils Fredrik; vide Catal. Illustr. 1903, pag. 27.

II **12.** Photog. K. Ågren fec. Uppsala 186-. Visit.

Ahlfvengren, Fredrik Elias; vide Catal. Illustr., pag. 27—28.

Ahlner, Klas; vide Catal. Illustr. 1903, pag. 28.

II **13.** Photog. H. Osti fec. Uppsala 187-. Visit.

Almquist, Ernst Bernhard, frater sequentis, * Skogs-Tibble, Uppland, $^{10}/_{8}$ 1852; medicus et lichenologus navis explorationis »Vega» (*A. E. Nordenskiölds* Vegafärd) 1878—80; amanuensis et hypomedicus nosocomii »Serafimerlasarettet» Stockholmiensis 1880—81, med. dr. Upsaliensis 1882, inspector salubritatis Stockholm. 1882, protomedicus Gothoburgensis 1882, hygiologiæ generalis (allmän hälsovårdslära) professor Stockholm. (Karolinska Mediko-Kirurgiska institutet) 1891.

II **14.** Autot. ad similit. photographiæ ab H. Osti, Uppsala, anno 1895 factæ. J. Cederquist fec., Stockh. 1904. — Vide **tab. 110.**

Digitized by Google

Ser. S.
N:r.

II 15. Autot. Miniat. (Ex *Hofberg*, Biogr. Lexik.)
II 16. Autot. Miniat. (E Sällsk. Idun 1903 et e Svenskt Portr. galler. XIV.)
II 17. Autot. 1905. 12:o. (Ex ephem. suec.)

Taflan visar bilder äfven af statsrådet *Palander*, kommendörkapten *Hovgaard* och doktor *O. Nordquist*, hvilka, liksom *Almquist*, deltagit i *Nordenskiölds* Vega-färd.

Cfr. Catal. Illustr. 1903, pag. 28.

Almquist, Sigfrid Oskar Immanuel, vide Catal. Illustr. 1903, pag. 28.

II 18. Photog. 1867. Visit.
II 19. Autot. ad similit. photographiæ antecedentis. J. Cederquist fec. Stockh. 1904. — Vide **tab. 107.**
II 20. Autot. Miniat. (Ex *Hofberg*, Biogr. Lexik.)
II 21. Photot. Stockh. 1904. 12:o. (Ex ephem. suec.)
II 22. Autot. Miniat. (E Sällsk. Idun 1903.)
II 23. Photog. H. Hamnqvist fec. Stockh. 1903. Visit.
II 24. Autot. ad similit. photographiæ antecedentis. J. Cederquist fec. Stockh. 1904. — Vide **tab. 107.**
II 25. Autot. Göteborg 1904. Miniat. (Ex ephem. suec.)
II 26. Photog. J. Cederquist fec. Stockh. 1904. 8:o.

Alströmer, Clas; vide Catal. Illustr. 1903, pag. 28.

II 27. Autot. 12:o. (E *Fries*, Linné. Vol. 2, pag. 62.)
II 28. Autot. Miniat. (Ex *Hofberg*, Biogr. Lexik.)

Alvthin, Nils, olim **Johansson, Nils,** * Alfastorp, Skåne, $^{27}/_{5}$ 1852; † Kläsinge, Skåne, $^{21}/_{1}$ 1905.

II 29. Autot. 1905. Miniat. (Ex ephem. suec.)

Anderson, August Petter, vide Catal. Illustr. 1903, pag. 29.

Andersson, Carl Filip Gunnar; vide Catal. Illustr. 1903, pag. 29.

II 30. Photog. S. Birger fec. Ljusdal 1900. Visit.
II 31. Photog. A. Dahllöf fec. Stockh. 1905. Cabin.
II 32. Autot. ad similit. photographiæ antecedentis. J. Cederquist fec. Stockh. 1905. — Vide **tab. 106.**
II 33. Autot. Miniat. (E Sällsk. Idun 1903.)
II 34. Photot. 1905. 12:o. (Ex ephem. suec.)

Andersson, Gustaf Oskar; vide Catal. Illustr. 1903, pag. 29.

Andersson, Nils Johan; vide Catal. Illustr. 1903, pag. 29.

II 35. Photog. G. Schönwald, Stockh., 186-. Visit.
II 36. Autot. Miniat. (Ex *Hofberg*, Biogr. Lexik.)
II 37. Autot. Miniat. (E Sällsk. Idun 1903.)

Andersson, Nils Leonard; vide Catal. Illustr. 1903, pag. 29.

Andersson, Oskar Fredrik; vide Catal. Illustr. 1903, pag. 29.

Andersson, Sigrid Alfhild Elisabeth, vide Catal. Illustr. 1903, pag. 29.

Digitized by Google

Ser. S.
N:r.

Areschoug, Fredrik Wilhelm Christian, vide Catal. Illustr. 1903, pag. 29.

II **38.** Photog. C. C. Hansen fec. Kjöbenhavn 186-. Visit.
II **39.** Autot. ad similit. photographiæ, anno 1860 factæ. — Vide **tab. 104.**
II **40.** Autot. Miniat. (Ex *Hofberg*, Biogr. Lexik.)
II **41.** Photog. L. Jonn fec. Lund 1898. Visit.
II **42.** Autot. Miniat. (E Sv. Portr. galler. XIV.)

Areschoug, Johan Erhard, vide Catal. Illustr. 1903, pag. 30.

II **43.** Autot. Miniat. (Ex *Hofberg*, Biogr. Lexik.)

Arnell, Hampus Wilhelm, vide Catal. Illustr. 1903, pag. 30.

II **44.** Autot. Miniat. 1903. (Ex ephem. suec.)

Arrhenius, Johan Petter, vide Catal. Illustr. 1903, pag. 30—31.

II **45.** Photog. G. Joop & Co. fec. Stockh. 187-. Visit.
II **46.** Autot. ad similit. photographiæ, c:a annum 1863 factæ. — Vide **tab. 101.**
II **47.** Autot. Miniat. (Ex *Hofberg*, Biogr. Lexik.)
II **48.** Autot. Miniat. (E Sällsk. Idun 1903.)

Aspegren, Georg Carsten, * Karlskrona $^{17}/_{8}$ 1791; pistor regius navalis (kronobagare vid flottan) Carolocoronensis; † Karlskrona $^{11}/_{1}$ 1828.

II **49.** Autot. Miniat. (Ex *Hofberg*, Biogr. Lexik.)

Aulin, Fredrik Rutger, vide Catal. Illustr. 1903, pag. 31.

II **50.** Photog. A. Edlund fec. Stockh. 1897. Visit.
II **51.** Autot. ad similit. photographiæ antecedentis. J. Cederquist fec. Stockh. 1904. — Vide **tab. 109.**

Aurivillius, Per Olof Christoffer; vide Catal. Illustr. 1903, pag. 31.

II **52.** Autot. Miniat. (Ex *Hofberg*, Biogr. Lexik.)
II **53.** Autot. Miniat. (E Sv. Portr. galler. XIV.)

Axell, Johan Severin; vide Catal. Illustr. 1903, pag. 31.

II **54.** Photog. G. Joop & Co. fec. Stockh. 1869. Visit.

Berg, Carl Alfred; vide Catal. Illustr. 1903, pag. 31.

II **55.** Photog. B. A. Lindgren fec. Lund. Visit.
II **56.** Autot. 12:o. 1904. (Ex ephem. suec.)
II **57.** Photot. 12:o. 1904. (Ex ephem. suec.)

Bergendal, David, * Kville, Bohuslän $^{4}/_{5}$ 1855; botanices docens univ. Lundensis 1883; phil. dr. Lund. 1884; zoologiæ docens Lund. 1886, anatomiæ comparativæ e. o. professor Lund. 1894, zoologiæ professor Lund. 1904.

II **58.** Photot. 12:o. 1904. (Ex ephem. suec.)
II **59.** Autot. Miniat. (E Sv. Portr.-galler. XIV.)
II **60.** Autot. 16:o. 1905. (Ex ephem. suec.)

Berggren, Sven; vide Catal. Illustr. 1903, pag. 31—32.

Digitized by Google

Ser. S.
N:r.

II 61. Photog. H. Grönvall fec. Lund 186-. Visit.
II 62. Photog. A. Sjöberg & Pettersson fec. Lund 1880. Visit.
II 63. Autot. ad similit. photographiæ antecedentis. J. Cederquist fec. Stockh. 1905. — Vide **tab. 104.**
II 64. Autot. Miniat. (E Sv. Portr.-Galler. XIV.)
II 65. Autot. Miniat. (Ex *Hofberg*, Biogr. Lexik.)

Bergius, Bengt, et **Bergius, Peter Jonas;** vide Catal. Illustr. 1903, pag. 32.

II 66. Autot. ad similit. clipei cerei, a C. Fr. Inlander facti. 12:o. (E *Fries*, Linné, vol. 2, pag. 79.)

Bergius, Peter Jonas; vide Catal. Illustr. 1903, pag. 32.

II 67. Imago atramenti pictorii (tusch) ad similit. picturæ oleatæ ab anno 1761, ab A. Ekblom anno 1879 delineata. 12:o.

II 68. Autot. Miniat. (Ex *Hofberg*, Biogr. Lexik.)

Appendix.

II 67 a. Tabula oleata, ab A. Ekblom picta, hortum Bergianum veterem anno 1884 ostendens. Latit. 52 cm., altit. 28 cm.

Trädgården var år 1884 i allt väsentligt — och särskildt hvad byggnaderna beträffade — af samma utseende som på donatorernas, bröderna *Bergius*, tid. — Taflan är en gåfva af nuvarande professor Bergianus.

Bergman, Torbern Olof, * Låstad, Västergötland, $^{9}/_{3}$ 1735; phil. dr. Upsaliensis 1758; physices docens univ. Upsaliensis 1758; matheseos et scientiæ naturalis adjunctus ibidem 1760; chemiæ professor ibidem 1767; † Medevi, Östergötland, $^{8}/_{7}$ 1784.

II 69. Autot. ad similit. picturæ oleatæ, a. L. Pasch d. y. anno 1773 factæ. J. Cederquist aut. Stockh. 1903. 8:o. (E *Fries*, Linné. Vol. II, pag. 246.)
II 69 $^{1}/_{2}$. Autot. ad similit. chalcographiæ, a F. Akrel sculptæ. Stockh. 1897. 12:o. (E *Schück & Warburg*, Ill. Sv. Litter. hist. II.)

Bergstrand, Carl Erik; vide Catal. Illustr. 1903, pag. 33.

II 70. Photog. H. Osti fec. Uppsala 186-. Visit.
II 71. Autot. Miniat. (Ex *Hofberg*, Biogr. Lexik.)
II 72. Autot. Miniat. (E Sällsk. Idun 1903.)
II 73. Autot. 16:o. 1905. (Ex ephem. suec.)
II 74. Autot. Miniat. (E Sv. Portr.-Galler. XIV.)

Berlin, Johan August; vide Catal. Illustr. 1903, pag. 33.

II 75. Autot. Miniat. (E Sällsk. Idun 1903.)

Berlin, Nils Johan; vide Catal. Illustr. 1903, pag. 33.

II 76. Autot. Miniat. (Ex *Hofberg*, Biogr. Lexik.)
II 77. Autot. Miniat. (E Sällsk. Idun. 1903.)

Berndes, Vilhelm Eugéne, * Kisa, Östergötland, $^{20}/_{6}$ 1844, phil. cand. Upsaliensis 1875; lector vicarius scholæ Falunensis 1877—79, mathe-

Digitized by Google

Ser. S.
N:r.

seos et physices et historiæ naturalis adjunctus scholæ Lulensis (Luleå) 1880; † Uppsala $^{25}/_{6}$ 1882.

Cfr. Catal. Illustr. 1903, pag. 33.

Berzelius, Jöns Jacob; vide Catal. Illustr. 1903, pag. 33.

II 78. Chromotypia. Generalstabens Litografiska Anstalt fec. Stockh. 1903. 8:o. (E *Söderbaum*, J. Berzel. reseanteckn.)

Detta färgtryck återgifver i originalets format en akvarell, som tillhör Kungl. Vetenskaps-Akademiens bibliotek och som sannolikt härstammar från 1800-talets första årtionde.

II 79. Autot. Miniat. (E Lill. Krönik. 1902.)

II 80. Heliot. ad similit. picturæ oleatæ, ab J. G. Sandberg factæ. Lagrelius & Westphal fec. Stockh. 1904. Fol.

Detta synnerligen väl utförda ljustryck är — liksom äfven det följande — en gåfva af professor *M. G. Retzius*.

II 81. Heliot. eadem ac præcedens, sed in 4:o.

II 82. Autot. Miniat. (Ex *Hofberg*, Biogr. Lexik.)

II 83. Autot. ad similit. picturæ oleatæ, ab O. J. Södermark factæ. 8:o. (E *Schück & Warburg*, Sv. Litter.-hist. II.)

II 84. Autot. Miniat. (E Ljus 1903.)

II 85. Heliot. ad similit. statuæ Berzelii Stockholmiensis; charta epistolaris illustrata (»vybrefkort»). Stockh. 190-.

Billberg, Gustaf Johan, * Karlskrona $^{14}/_{6}$ 1772; jurisconsultus; camerarius provinciæ Gotlandicæ (Visby) 1798; consiliarius regii dicasterii cameralis (kammarrättsråd) Stockholmiensis 1812—37; † Stockholm $^{26}/_{11}$ 1844.

II 86. Autot. Miniat. (Ex *Hofberg*, Biogr. Lexik.)

Birger, Selim Gotthard, * Ystad $^{18}/_{2}$ 1879, med. cand. Stockholmiensis 1904; iter in Insulas Falklandicas Americæ Australis 1904.

II 87. Photog. S. Birger fec. Lund 1898. Miniat. [Grupp-fotografi.]

II 88. Photog. Gunnar Andersson fec. Jämtland, 1900. Visit.

Björling, Johan Alfred, * Stockholm $^{19}/_{10}$ 1871; botanicus expeditionis explorationis in Insulis Spetsbergensibus 1890; expeditionem explorationis in Americam arcticam anno 1892 fecit (socius itineris *E. E. G. Kallstenius*) et periit ibidem (Ellesmere-Land?) eodem anno.

II 89. Autot. Miniat. (Ex *Hofberg*, Biogr. Lexik.)

Björnström, Fredrik Johan, vide Catal. Illustr. 1903, pag. 34.

II 90. Photog. H. Osti fec. Uppsala 1861. Visit.

II 91. Autot. Miniat. (Ex *Hofberg*, Biogr. Lexik.)

II 92. Autot. Miniat. (E Sällsk. Idun, 1903).

Blom, Carl Magnus, * Kalfsvik, Småland, $^{1}/_{3}$ 1737; med. dr. Upsaliensis 1763; medicus Regionis Metallicæ Orientalis (Östra Bergslagen) 1764; medicus provincialis Dalecarliæ australis (Hedemora) 1774—1808; nomine assessoris ornatus; † Hedemora $^{4}/_{4}$ 1815.

II 93. Autot. Miniat. (Ex *Hofberg*, Biogr. Lexik.)

Digitized by Google

Ser. S.
Nr.

Blomberg, Olof Gotthard; vide Catal. Illustr. 1903, pag. 34.

II **94.** Photog. W. Harley fec. Örebro 1863. Visit.

II **95.** Autot. ad similit. photographiæ antecedentis. J. Cederquist fec. Stockh. 1904. — Vide **tab. 103.**

Bohlin, Knut Harald; vide Catal. Illustr. 1903, pag. 34.

II **96.** Autot. ad similit. photographiæ, ab N. Björsell, Stockh., anno 1897 factæ. J. Cederquist fec. Stockh. 1904. — Vide **tab. 106.**

Bonde, Gustaf, comes, * Stockholm $^{6}/_{4}$ 1682; cubicularius cum clavi aurea 1705; consiliarius mercaturæ juvandæ (kommerseråd) 1711; gubernator provincialis Ostrogothicus (Linköping) 1718; præses collegii metallici 1721; regni Sueciæ senator (riksråd) 1727—38 et 1761—64; cancellarius universitatis Upsaliensis 1737—38; † Stockholm $^{5}/_{12}$ 1764.

II **97.** Autot. 1897. 8:o. (E *Schück & Warburg*, Ill. Sv. Litt.-hist. II, pag. 203.)

II **98.** Autot. 1903. Miniat. (Ex *Hofberg*, Biogr. Lexik.)

Borge, Oskar Fredrik; vide Catal. Illustr. 1903, pag. 34.

II **99.** Autot. ad similit. photographiæ, a K. Axberg, Stockh., anno 1900 factæ. J. Cederquist fec. Stockh. 1904. — Vide **tab. 113.**

Browallius, Johan, * Västerås $^{30}/_{8}$ 1707; phil. dr. Upsaliensis 1729; verbi divini minister 1731; physices professor univ. Aboënsis (Åbo, Finland) 1737; theol. dr. regius 1740; theologiæ professor Aboënsis 1746; episcopus Aboënsis 1749; † Åbo $^{25}/_{7}$ 1755.

II **100.** Autot. Miniat. (Ex *Hofberg*, Biogr. Lexik.)

II **101.** Autot. ad similit. picturæ oleatæ, ab J. G. Geitel anno 1754 factæ. 12:o. (E *Schück & Warburg*, Sv. Litter.-hist. II, pag. 186.)

II **102.** Autot. eadem. 8:o. (E *Fries*, Linné. Vol. II, pag. 327.)

Brown, Olof Theodor, * Kärrstorp, Skåne $^{30}/_{7}$ 1845; assistens instituti telegraphici Gothoburgensis 1887; † Göteborg $^{1}/_{6}$ 1893.

II **103.** Photog. R. Sammland fec. Kristianstad c:a 1890. Visit.

Bruzelius, Arvid Sture, * Tommarp, Skåne, $^{9}/_{3}$ 1799; phil. dr. Lundensis 1823; botanices docens univ. Lundensis 1824; med. dr. Lundensis 1829, obstetrices docens ibidem 1829, obstetrices e. o. adjunctus chirurgiæ magister ibidem 1831; protomedicus nosocomii præfecturæ Malmogiensis (Lund) 1835—65; chirurgiæ et obstetrices e. o. professor ibidem 1847—58; † $^{28}/_{1}$ 1865.

II **104.** Autot. Miniat. (Ex *Hofberg*, Biogr. Lexik.)

Bülow, C. A. Waldemar, * Lund $^{14}/_{1}$ 1864; studiosus Lundensis 1886; editor ephemeridis »Folkets Tidning» (Lund) 1890.

II **105.** Autot. 16:o. 1903. (Ex ephem. suec.)

II **106.** Autot. ad similit. photographiæ., ab Jonns Eftertr., Lund, factæ. B. Silfversparre aut. Göteb. 1905. 12:o. (Ex ephem. suec.)

Digitized by Google

Ser. S.
N:r.

Carlson, Gusten Fredrik Wilhelm; vide Catal. Illustr. 1903, pag. 34.

Cederstråle, Erik Carl Johan, vide Catal. Illustr. 1903, pag. 34.

II **107.** Photog. Disdéri fec. Paris 1862. Visit.

II **108.** Photog. Disdéri fec. Paris 1862. Visit.

Cedervall, Eduard Vilhelm, vide Catal. Illustr. pag. 183.

II **109.** Autot. Miniat. (E Sv. Portr.-gall. XIV.)

Celsius, Olof, den äldre; vide Catal. Illustr. 1903, pag. 183.

II **110.** Xylog. C. Larsson del. W. Meyer sculp. Stockh. 1879. 8:o. (E *Säther-berg*, Blomsterkonungen.)

II **111.** Autot. Miniat. (E Lill. Krönik. 1902.)

II **112.** Autot. Miniat. (Ex *Hofberg*, Biogr. Lexik.)

Cleve, Astrid Maria, vide Catal. Illustr. 1903, pag 35.

Cleve, Per Teodor, * Stockholm $^{10}/_{2}$ 1840; amanuensis musei mineralogici Upsaliensis 1860; phil. dr. Upsal. 1863, chemiæ docens univ. Upsal. 1863; iter geologicum in America Boreali et in India Occidentali 1868—69; chemiæ adjunctus instituti technologici Stockholmiensis 1869; chemiæ professor univ. Upsal. 1874—1905; jur. dr. honor. Glascuensis (Glasgow 1896.); † Uppsala $^{18}/_{6}$ 1905.

II **113.** Photog. H. Osti fec. Uppsala 186-. . Visit.

II **114.** Autot. Miniat. (Ex *Hofberg*, Biogr. Lexik.)

II **115.** Autot. Miniat. (E Sällsk. Idun 1903.)

II **116.** Autot. Miniat. 1904. (E Sv. Portr.-galler.)

II **117.** Photot. 16:o. 1905. (Ex ephem. suec.)

II **118.** Photot. 12:o. 1905. (Ex ephem. suec.)

II **119.** Photot. 12:o. 1905. (Ex ephem. suec.)

II **120.** Autot. 4:o. 1905. (Ex ephem. suec.)

II **121.** Autot. 8:o. 1905. (Ex ephem. suec.)

II **122.** Autot. 12:o. 1905. (Ex ephem. suec.)

II **123.** Autot. 16:o. 1905. (Ex ephem. suec.)

II **124.** Autot. 12:o. 1905. (Ex ephem. suec.)

Collinder, Erik, * Arbrå, Hälsingland, $^{21}/_{7}$ 1848; phil. cand. Upsaliensis 1877; adjunctus vicarius scholæ Sundsvalliensis 1878, scientiæ naturalis et linguæ suecicæ adjunctus ibidem 1879; præterea director scholæ technicæ (tekniska afton- och söndagsskolan) Sundsvall. 1885.

II **125.** Photog. J. O. Wiklund fec. Sundsvall 1878. Visit.

Cöster, Bror Fredrik, * Mellby, Skåne, $^{29}/_{1}$ 1843; studiosus Lundensis 1863; magister scholæ privatus Ahusiensis (Åhus), postea Lundensis.

II **87.** Photog. S. Birger fec. Lund 1898. Miniat. [Gruppfotografi.]

Dahl, Carl Georg Waldemar, * Ekshärad, Värmland $^{17}/_{6}$ 1875; mercator (Edebäck, Värmland) 1893—98; phil. cand. Upsaliensis 1901,

Digitized by Google

Ser. S.
N:r.

e. o. amanuensis horti botanici Bergiani Stockh. 1901—02; hortulanus primarius ad interim constitutus horti botanici Upsal. 1903; director scholæ hortensis Adelsnæsiensis (Östergötland) 1903.

II 126. Photog. J. E. Thorin fec. Åtvidaberg 1904. Cabin.

Dahlstedt, Hugo Gustaf Adolf; vide Catal. Illustr. 1903, pag. 35.

Dusén, Karl Fredrik, vide Catal. Illustr. 1903, pag. 35.

II 127. Photog. A. Wahrolin fec. Eksjö 1864. Visit.

II 128. Autot. ad similit. photographiæ antecedentis. J. Cederquist fec. Stockh. 1904. — Vide **tab. 107.**

II 129. Photog. H. Osti fec. Uppsala 1888. Visit.

II 130. Photog. H. Sandberg fec. Kalmar 1895. Visit.

II 131. Autot. ad similit. photographiæ antecedentis. J. Cederquist fec. Stockh. 1904. — Vide **tab. 107.**

Dusén, Per; vide Catal. Illustr. 1903, pag. 35. Adde notulam hanc biographicam: iter botanicum in Patagonia australi 1904—05.

II 132. Autot. ad similit. photographiæ, ab E. Birgén, Katrineholm, anno 1893 factæ. J. Cederquist fec. Stockh. 1904. — Vide **tab. 111.**

Ehrhart, Friedrich; vide ***Germaniam.***

Eisen, August Gustav, * Stockholm $^{2}/_{8}$ 1849; phil. cand. Upsaliensis 1873; zoologiæ docens univ. Upsal. 1873; migravit in Americam Borealem 1873; viticultor Californicus; phil. dr. honor. Upsaliensis 1893; itinera zoologica et botanica in Mexico et in Centroamerica.

II 133. Photog. San Francisco 1902. 4:o.

II 134. Photog. Taber fec. San Francisco 1903. Cabin.

Ekblom, Axel Richard, vide Catal. Illustr. 1903, pag. 36.

II 135. Photog. Th. Ekblom fec. Stockh. 1905. Cabin.

Ekblom, Lovisa Thérèse, nata **Jansson,** vide Catal. Illustr. 1903, pag. 36.

II 136. Photog. Axel Ekblom fec. Stockh. 1905. Cabin.

Ekman, Fredrik Laurentz, vide Catal. Illustr. 1903, pag. 36.

II 137. Autot. Miniat. (E Sällsk. Idun 1903.)

Ekstrand, Emil Viktor, vide Catal. Illustr. 1903, pag. 36.

II 138. Photog. P. Hanselli fec. Uppsala 1864. Visit.

Ekström, Carl Ulrik, * Stockholm $^{25}/_{9}$ 1781; verbi divini minister 1807; pastor ecclesiæ Mörkö, Södermanland, 1821, ecclesiæ Stenkyrka, Bohuslän, 1837; zoologus; † Stenkyrka $^{31}/_{3}$ 1858.

II 139. Autot. Miniat. (Ex *Hofberg*, Biogr. Lexik.)

Elfstrand, Mårten, vide Catal. Illustr. 1903, pag. 36.

II 140. Autot. 16:o. 1904. (Ex ephem. suec.)

Digitized by Google

Ser. **S.**
N:r.

Elgenstjerna, Carl Jonas Reinhold, * Stockholm $^{28}/_{9}$ 1831; magister rei tabellariæ (postmästare) in statione Vingåker, postea in urbe Nora; † Nora $^{25}/_{3}$ 1899.

II **141.** Photog. B. Hakelier fec. Örebro 188-. Visit.

Eliasson, Albin Gottfrid, vide Catal. Illustr. 1903, pag. 36. Adde notulam hanc biographicam: adjunctus scholæ Haparandanæ 1904.

Elmquist, Carl Fredrik, vide Catal. Illustr. 1903, pag. 36. Adde notulam hanc biographicam: † Örebro $^{30}/_{11}$ 1904.

II **142.** Autot. 16:o. 1904. (Ex ephem. suec.)

II **143.** Photot. 12:o. 1904. (Ex ephem. suec.)

Enander, Sven Johan, vide Catal. Illustr. 1903, pag. 36.

II **144.** Autot. ad similit. photographiæ, a C. Larsson, Gäfle, anno 1899 factæ. J. Cederquist fec. Stockh. 1904. — Vide **tab. 113.**

II **145.** Autot. Miniat. 1903. (Ex Aftonbl. Portr.-Biogr. album.)

II **146.** Photog. S. Birger. fec. Lillherrdal 1903. Cabin.

II **147.** Photog. S. Birger. fec. Lillherrdal 1904. Miniat.

Eneroth, Per Olof Emanuel, * Brännkyrka, Södermanland, $^{15}/_{4}$ 1825; hortulanus practicus 1853; phil. dr. Upsaliensis 1854; secretarius societatis horticult. suecicæ (Svenska Trädgårdsföreningen) Stockh. 1856; director scholæ et horti societatis ejusdem 1858—63; pomologus et scriptor; † Uppsala $^{21}/_{5}$ 1881.

II **148.** Autot. Miniat. (E Sällsk. Idun 1896.)

II **149.** Autot. Miniat. (Ex *Hofberg*, Biogr. Lexik.)

II **150.** Autot. Miniat. (E Sällsk. Idun 1903.)

Engeström, Johan, * Lilla Slågarp, Skåne, $^{21}/_{11}$ 1699; phil. dr. Lundensis 1723; adjunctus univ. Lundensis 1729; linguarum orientalium et linguæ græcæ professor ibidem 1732; theologiæ professor ibidem atque pastor ecclesiæ Uppåkra et Flackarp 1842; archipræpositus Lundensis 1743; theol. dr. 1746; episcopus Lundensis 1748; † Lund $^{16}/_{5}$ 1777.

II **151.** Autot. Miniat. (Ex *Hofberg*, Biogr Lexik.)

Ennes, Barthold Anders, * Anderstorp, Småland, $^{23}/_{10}$ 1764; centurio ad chiliadem regiam Junecopensem (Jönköpings regemente), postremo nomine præfecti vigilum (major) ornatus; † Vernamo, Småland, $^{20}/_{3}$ 1841.

II **152.** Autot. Miniat. (Ex *Hofberg*, Biogr. Lexik.)

Erikson, Johan, vide Catal. Illustr. 1903, pag. 37.

II **153.** Photog. D. F. Källman fec. Karlskrona 1903. Visit.

II **154.** Autot. ad similit. photographiæ, a K. Karlsson, Karlskrona, anno 1900 factæ. J. Cederquist fec. Stockh. 1904. — Vide **tab. 107.**

Eriksson, Jakob; vide Catal. Illustr. 1903, pag. 37; adde notulam hanc biographicam: * $^{30}/_{9}$ 1848.

Digitized by Google

Ser. S.
N:r.

II **155.** Photog. O. Pettersson fec. Lund 187-. Visit.
II **156.** Photog. A. Dahllöf fec. Stockh. 1897. Visit.
II **157.** Autot. ad similit. photographiæ antecedentis. J. Cederquist fec. Stockh. 1904. — Vide **tab. 104.**
II **158.** Autot. 4:o. 1903. (Ex ephem. suec.)
II **159.** Autot. Miniat. (E Sällsk. Idun 1903.)
II **160.** Autot. Miniat. 1904. (E Sv. Portr.-galler. XIV.)
II **161.** Autot. Miniat. 1904. (Ex *Hofberg*, Biogr. Lexik.)

Euler-Chelpin, Astrid Maria von, nata **Cleve;** vide Catal. Illustr. 1903, pag. 37.

Falck, Carl Martin Alfred Immanuel; vide Catal. Illustr. 1903, pag. 37.
II **162.** Photog. C. M. Tullberg fec. Lund 186-. Visit.

Falk, Herman Gustaf; vide Catal. Illustr. 1903, pag. 37.

Fallén, Carl Fredrik, * Kristinehamn $^{22}/_{9}$ 1764; phil. dr. Lundensis 1790; botanices et oeconomiæ docens univ. Lundensis 1792, botanices demonstrator ibidem 1799; professor regius 1810; historiæ naturalis professor Lundensis 1812; entomologus; † Esperöd, Skåne, $^{26}/_{8}$ 1830.
II **163.** Autot. Miniat. 1904. (Ex *Hofberg*, Biogr. Lexik.)

Ferber, Johan Jakob, * Karlskrona $^{29}/_{8}$ 1743; pharmacopolæ Carolocoronensis assistens 1764; collegio metallico Stockholmiensi assistens 1765; physices et chemiæ professor gymnasii illustris Mitaviensis (Mitau, Kurland) 1774; mineralogiæ professor Petropolitanus (St. Petersburg) 1783; consiliarius metallicus borussicus (Berlin) 1786; † Bern (Schweiz) $^{17}/_{4}$ 1790.
II **164.** Autot. Miniat. 1904. (Ex *Hofberg*, Biogr. Lexik.)

Ficherström, Johan; vide Catal. Illustr. 1903, pag. 37.
II **165.** Autot. 12:o. (E *Schück & Warb.* Sv. Litter.-hist. II.)
II **166.** Autot. Miniat. 1904. (Ex *Hofberg*, Biogr. Lexik.)

Floderus, Ali, * Funbo, Uppland, $^{15}/_{10}$ 1826; phil. dr. Upsaliensis 1848; verbi divini minister 1850; scientiæ naturalis magister scholæ cathedralis Upsaliensis 1854, adjunctus scholæ ejusdem 1858; theol. cand. Upsal. 1857; theologiæ, philosophiæ, linguæ græcæ, linguæ hebraicæ lector scholæ Falunensis 1860; pastor ecclesiæ Färlöf, Skåne, 1874; † Färlöf $^{28}/_{11}$ 1877.
II **167.** Photog. Anon. C:a 1860. Visit.

Floderus, Manfred Mustafa; vide Catalogus Illustr. 1903, pag. 38.
II **168.** Photog. H. Osti fec. Uppsala 186-. Visit.
II **169.** Photog. H. Osti fec. Uppsala c:a 1870. Visit.
II **170.** Autot. Miniat. 1904. (Ex *Hofberg*, Biogr. Lexik.)

Digitized by Google

Ser. S.
N:r.

Forselles, Jakob Henrik af, * Strömsfors, Finland, $^{27}/_{12}$ 1785; præfectus metallicus fodinæ argenti Salaënsis (bergshauptman vid Sala silfvergrufva) 1817; † Stockholm $^{13}/_{6}$ 1855.

II **171.** Autot. Miniat. 1904. (Ex *Hofberg*, Biogr. Lexik.)

Forskål, Pehr, vide ***Daniam.***

Forssell, Karl Bror Jakob; vide Catal. Illustr. 1903, pag. 38.

Forssell, Nils Edvard; vide Catal. Illustr. 1873, pag. 38.

II **172.** Autot. Miniat. 1904. (Ex *Hofberg*, Biogr. Lexik.)

Fredenberg, Karl Wilhelm Astley, * Fläckebo, Västmanland, $^{1}/_{5}$ 1857; assistens præfecti silvarum Helsingiæ Borealis 1878; præfectus silvarum Helsingiæ Occidentalis (jägmästare i Västra Hälsinglands revir) 1893; præfectus silvarum primarius Regionis occidentalis suecicæ 1902; director instituti silvatici (Kgl. Skogsinstitutet) Stockholmiensis 1904.

II **173.** Autot. Göteb. 1904. 16:o. (Ex ephem. suecic.)

Fredriksson, Anders Theodor; vide Catal. Illustr. 1903, pag. 38. Adde notulam hanc. biographicam: † Stockholm $^{15}/_{4}$ 1905.

Freidenfelt, Magnus Fredrik Teodor, * Jönköping $^{31}/_{11}$ 1872; studiosus Lundensis.

II **174.** Photog. Rahmn fec. Lund 1905. Visit.

II **175.** Autot. ad similit. photographiæ antecedentis. J. Cederquist fec. Stockh. 1905. — Vide **tab. 114.**

Fries, Elias Magnus, * Femsjö, Småland, $^{15}/_{8}$ 1794; phil. dr. Lundensis 1814; botanices docens univ. Lundensis 1814, botanices adjunctus ibidem 1819; professor regius 1824; botanices demonstrator univ. Lund. 1828; oeconomiæ practicæ professor univ. Upsaliensis 1834, botanices et oeconomiæ practicæ professor ibidem 1851—59; præfectus horti botanici Upsaliensis 1851—63; † Uppsala $^{8}/_{2}$ 1878.

II **176.** Photog. ad similit. picturæ oleatæ, ab J. G. Sandberg anno 1838 factæ. A. Dahlgren fec. Uppsala 1904. Cabin.

II **177.** Autot. ad similit. picturæ oleatæ supra nominatæ. 12:o. (E *Schück & Warb.* Sv. Litter.-hist. II, pag. 813.)

II **178.** Autot. ad similit. lithographiæ, ab Joh. Cardon anno 1840 factæ. J. Cederquist fec. Stockh. 1904. — Vide **tab. 50.**

Efter samråd med *Elias Fries'* son, professor *Th. M. Fries*, har jag valt denna af *Cardon* ritade bild till återgifvande framför den ofvan nämnda, af *J. G. Sandberg* målade. Professor Th. M. Fries meddelade nämligen, att Elias Fries' närmaste alltid ansett Cardons bild mera karakteristisk än Sandbergs.

II **179.** Photog. H. Osti fec. Uppsala 1862. Visit.

II **180.** Photog. Uppsala 1863. Miniat.

II **181.** Autot. Miniat. (E Lilla Krönik. 1902.)

II **182.** Autot. Miniat. 1904. (Ex *Hofberg*, Biogr. Lexik.).

Digitized by Google

Ser. S.
N:r.

Fries, Klas Robert Elias, vide Catal. Illustr. 1903, pag. 39. Adde notulas has biographicas: phil. dr. Upsaliensis 1905, botan. docens univ. Upsaliensis 1905.

II **183.** Photog. A. Dahlgren fec. Uppsala 1904. Visit.

II **184.** Autot. ad similit. photographiæ antecedentis. J. Cederquist fec. Stockh. 1905. — Vide **tab. 111.**

Fries, Oscar Robert; vide Catal. Illustr. 1903, pag. 39.

II **185.** Photog. Göteborg 1874. Cabin.

II **186.** Autot. ad similit. photographiæ antecedentis. J. Cederquist fec. Stockh. 1905. — Vide **tab. 110.**

II **187.** Autot. 16:o. 1905. (Ex ephem. suec.)

Fries, Theodor (Thore) Magnus; vide Catal. Illustr. pag. 39—40.

II **188.** Photog. H. Osti fec. Uppsala 1862. Visit.

II **189.** Autot. ad similit. photographiæ antecedentis. J. Cederquist fec. Stockh. 1904. — Vide **tab. 104.**

II **190.** Autot. Miniat. (E Sällsk. Idun 1903.)

II **191.** Autot. Miniat. 1904. (E Sv. Portr.-galler. XIV.)

II **192.** Autot. Miniat. 1904. (Ex *Hofberg*, Biogr. Lexik.)

Fristedt, Robert Fredrik; vide Catal. Illustr. 1903, pag. 40.

II **193.** Photog. H. Bergman fec. Uppsala 186-. Visit.

II **194.** Photog. H. Osti fec. Uppsala 187-. Visit.

II **195.** Autot. ad similit. photographiæ, ab H. Osti, Upps., anno 1878 factæ. J. Cederquist fec. Stockh. 1904. — Vide **tab. 101.**

Fröman, Gustaf Alfrid; vide Catal. Illustr. 1903, pag. 40. Adde notulam hanc biographicam: adjunctus vicarius scholæ Upsaliensis 1903—05.

Goës, Axel Theodor; vide Catal. Illustr. 1903, pag. 40.

II **196.** Autot. Miniat. (E Sällsk. Idun 1903.)

II **197.** Autot. Miniat. 1904. (Ex *Hofberg*, Biogr. Lexik.)

Gosselman, Carl August, * Karlskrona $^{18}/_{8}$ 1831; phil. dr. Lundensis 1853; collega scholæ Caroloportensis (Karlshamn) 1859, adjunctus scholæ Carolocoronensis (Karlskrona) 1859, scientiæ naturalis et linguæ suecicæ lector ibidem 1865; † Elestorp, Skåne, $^{15}/_{4}$ 1893.

II **198.** Photog. L. M. Skough fec. Karlskrona 186-. Visit.

Græve, Pehr Henrik Fredrik, * Stockholm $^{7}/_{7}$ 1819; med. dr. Upsaliensis 1849; medicus provincialis (Lidköping) 1855; † $^{12}/_{12}$ 1866.

II **199.** Photog. 186-. Visit.

Grevillius, Anders Yngve; vide Catal. Illustr. 1903, pag. 40.

II **200.** Photog. C. Keller fec. 1904. Visit.

II **201.** Autot. ad similit. photographiæ antecedentis. J. Cederquist fec. Stockh. 1905. — Vide **tab. 112.**

Digitized by Google

Ser. S.
N:r.

Grönvall, Troed Axel Ludvig, * Söfvestad, Skåne, $^{31}/_{3}$ 1838; phil. dr. Lundensis 1859; adjunctus scholæ Malmogiensis (Malmö) 1861, linguæ suecicæ et historiæ naturalis lector ibidem 1864; Malmö $^{16}/_{11}$ 1892.

II **202.** Autot. ad similit. photographiæ, anno 186- factæ. J. Cederquist fec. — Vide **tab. 102.**

Haglund, Erik Emil; vide Catal. Illustr. 1903, pag. 40. Adde notulas has biographicas: botanicus et geologus societatis suecicæ paludum colendarum (Svenska Mosskultur-föreningen, Jönköping) 1904; phil. dr. Upsaliensis 1905.

II **203.** Photog. O. Juel fec. Uppsala 1903. Miniat. [Gruppfotografi.]

Hagströmer, Anders Johan, usque ad annum 1812 **Hagström;** * Länna, Södermanland, $^{8}/_{9}$ 1753; hypochirurgus militaris ad chiliadem regiam Nericiam Vermelandamque (kompanifältskär vid Kungl. Närikes och Värmlands regemente) 1772, ad cohortem prætorium (Kungl. lifgardet) 1773; hypomedicus nosocomii seraphici Stockholmiensis 1775; chir. mag. Stockholm. 1776; med. dr. honor. Aboënsis (Åbo) 1781; anatomiæ et chirurgiæ professor Stockholm. 1793—1823; præses societatis chirurgicæ Stockholm. 1795; membrum reg. collegii medici 1796; director generalis nosocomiorum Sueciæ 1808; nobilitatus 1812; consiliarius medicinalis 1816; † Stockholm $^{8}/_{3}$ 1830.

II **204.** Autot. Miniat. 1904. (Ex *Hofberg*, Biogr. Lexik.)

Hall, Birger Martin, * Borås $^{26}/_{8}$ 1741; med. dr. Upsaliensis 1768; medicus provincialis Vestmanniæ australis (Västerås) 1773—93; † Västerås $^{10}/_{8}$ 1814.

II **205.** Autot. Miniat. 1904. (Ex *Hofberg*, Biogr. Lexik.)

Hamnström, Carl Oscar; vide Catal. Illustr. 1903, pag. 40.

Hardin, Sven, * Mo, Dalsland, $^{27}/_{2}$ 1813; phil. dr. Lundensis 1838; historiæ naturalis magister scholæ Carolstadiensis (Karlstad) 1838, collega scholæ ibidem 1842; præterea oeconomus cathedralis (domkyrkosysslo-man) ibidem; † Karlstad $^{30}/_{10}$ 1867.

II **206.** Photog. A. Jensen fec. Stockh. 186-. Visit.

Hartman, Carl, filius sequentis, * Ulriksdal, Stockholm, $^{5}{}_{6}$ 1824; phil. dr. Upsaliensis 1848; scientiæ naturalis magister scholæ Gevaliensis (Gäfle) 1852; scientiæ naturalis lector scholæ Oerebroënsis 1859; † Örebro $^{19}/_{4}$ 1884

II **207.** Photog. O. Hakelier fec. Örebro 187-. Visit.

II **208.** Autot. ad similit. photographiæ antecedentis. J. Cederquist fec. Stockh. 1904. — Vide **tab. 102.**

II **209.** Autot. Miniat. 1904. (Ex *Hofberg*, Biogr. Lexik.)

Hartman, Carl Johan; vide Catal. Illustr. 1903, pag. 40.

II **210.** Autot. Miniat. 1904. (Ex *Hofberg*, Biogr. Lexik.)

Digitized by Google

Ser. S.
N:r.

Hartman, Robert Wilhelm, filius antecedentis, * Häggeby, Uppland, $^{4}/_{3}$ 1827; phil. dr. Upsaliensis 1854; adjunctus scholæ Gevaliensis (Gäfle) 1860; † Gäfle $^{3}/_{8}$ 1891.

II 211. Photog. Anon. 186-. Visit.

II 212. Photog. O. Pettersson fec. Malmö 1864. Visit.

II 213. Autot. ad similit. photographiæ antecedentis. J. Cederquist fec. Stockh. 1904. — Vide **tab. 102.**

II 214. Photog. Anon. 187-. Visit.

II 215. Autot. Miniat. 1904. (Ex *Hofberg*, Biogr. Lexik.)

Hedlund, Johan Theodor; vide Catal. Illustr. 1903, pag. 41. Adde notulam hanc biographicam: botanices et zoologiæ lector instituti agronomici Alnarpiensis 1904.

II 216. Photog. A. Larsson fec. Uppsala 1903. Visit.

II 217. Autot. ad similit. photographiæ antecedentis. J. Cederquist fec. Stockh. 1904. — Vide **tab. 108.**

Hellbom, Pehr Johan; vide Catal. Illustrat. 1903, pag. 41.

II 218. Autot. ad similit. photographiæ anno 1879 factæ. J. Cederquist fec. Stockh. 1904. — Vide **tab. 112.**

Hellsing, Gustaf Henrik, * Rättvik, Dalarne, $^{21}/_{4}$ 1873; amanuensis laboratorii chemici Upsaliensis 1899; phil. licent. Upsal. 1901.

II 219. Photog. A. Larsson fec. Uppsala 1903. Visit.

Hellström, Paul, * Umeå $^{6}/_{1}$ 1866; phil. dr. Upsaliensis 1891; chemiæ et lactis tractandi magister instituti agricult. Ultunensis 1892; director instituti chemico-biologici Lulensis (Luleå) 1895.

II 220. Autot. Miniat. 1903. (Ex Aftonbl. Portr. Biogr.-album.)

II 221. Autot. Miniat. 1904. (E Sv. Portr.-galler. XIV.)

Hemmendorff, Ernst; vide Catal. Illustr. 1903, pag. 41.

Henning, Ernst Johan; vide Catal. Illustr. 1903, pag. 41.

II 222. Autot. ad similit. photographiæ, ab H. Osti anno 1879 factæ. J. Cederquist fec. — Vide **tab. 108.**

II 223. Autot. Miniat. (E Sällsk. Idun 1903.)

Henriksson, Johannes, * Järn, Dalsland, $^{26}/_{1}$ 1853; rector scholæ privatæ in oppidulo Mellerud 1885, Bengtsfors 1903.

II 224. Photog. K. F. Karlsson fec. Mellerud 1902. Cabin.

II 225. Autot. 16:o. 1902. (Ex ephem. suec.).

Henschen, Salomon Eberhard, * Uppsala $^{28}/_{2}$ 1847; iter botanicum in Brasilia 1867—69; med. dr. Upsaliensis 1880; pathologiæ experimentalis et anatomiæ pathologicæ laborator univ. Upsal. 1880; medicine practicæ professor ibidem 1882—1900; protomedicus aquarum medicatarum Ronnebyensium 1880—85, Sætrensium (Sätra) 1886—1900; phil. dr. honor. Upsal. 1900; medicinæ professor Stockholmiensis et protomedicus nosocomii seraphici (Serafimerlasarettet) Stockh. 1900.

Digitized by Google

Ser. S.
N:r.

II **226.** Photog. Anon. C:a 1866. Visit.

II **227.** Autot. ad similit. photographiæ antecedentis. J. Cederquist fec. Stockh. 1904. — Vide **tab. 110.**

II **228.** Autot. Miniat. (E Sällsk. Idun 1903.)

II **229.** Autot. Miniat. 1903. (Ex ephem. suec.)

II **230.** Autot. ad similit. picturæ oleatæ, a B. Österman factæ. 8:o. 1904. (Ex ephem. suec.)

II **231.** Autot. Miniat. 1904. (E Sv. Portr.-galler. XIV.)

II **232.** Autot. Miniat. 1904. (Ex *Hofberg*, Biogr. Lexik.)

Hernquist, Peter, * paroec. Skara, Västergötland, $^{8}/_{5}$ 1726; phil. dr. Gryphisvaldiensis (Greifswald) 1763; matheseos lector gymnasii Scarensis 1770; fundator et rector scholæ veterinariæ in prædio Brogården prope urbem Skara 1776; professor regius 1778; † Skara $^{18}/_{12}$ 1808.

II **233.** Autot. J. Cederquist fec. Stockholm 1903. 8:o. (E *Fries*, Linné. Vol. II, pag. 183.)

II **234.** Autot. Miniat. 1904. (Ex *Hofberg*, Biogr. Lexik.)

Hesselman, Oskar August Henrik Wilhelm, vide Catal. Illustr. 1903, pag. 41. Adde notulam hanc biographicam: botanices docens Stockh. (Stockholms Högskola) 1904.

II **235.** Autot. ad similit. photographiæ, ab A. Dahllöf anno 1899 factæ. J. Cederquist fec. Stockh. 1904. — Vide **tab. 106.**

Heurlin, Christofer Isac, filius sequentis, * Åsheda, Småland, $^{25}/_{10}$ 1786; phil. dr. Lundensis 1808; latinæ linguæ docens univ. Lund. 1809, matheseos docens ibidem 1810, oeconomiæ adjunctus ibidem et verbi divini minister 1813; adjunctus gymnasii Vexioniensis (Växjö) 1815, philosophiæ lector et tabularius consistorii ecclesiastici (konsistorie-notarie) ibidem 1816; pastor ecclesiæ Tolg, Småland, 1822 et præpositus superior (kontraktsprost) 1825; archipræpositus (domprost) Vexioniensis 1829; theol. dr. 1830; episcopus Visbyensis 1838; secretarius ecclesiasticus regni 1838—40; pastor ecclesiæ Fällingsbro, Västmanland, 1841; consiliarius ecclesiasticus reipublicæ tractandæ (statsråd och chef för ecklesiastikdepartementet) 1842—44; pastor ecclesiæ Karlshamn, Blekinge, 1846; episcopus Vexioniensis 1847; † Växjö $^{12}/_{5}$ 1860.

II **236.** Autot. Miniat. 1904. (Ex *Hofberg*, Biogr. Lexik.)

Heurlin, Samuel, * Norra Vare, Småland, $^{26}/_{2}$ 1744; phil. dr. Lundensis 1766; matheseos docens univ. Lundensis 1766; adjunctus ibidem 1774; pastor ecclesiæ Åsheda, Småland, et professor regius 1780; præpositus superior 1794; theol. dr. 1800; † $^{11}/_{12}$ 1835.

II **237.** Autot. Miniat. 1904. (Ex *Hofberg*, Biogr. Lexik.)

Hisinger, Wilhelm, * Västmanland $^{23}/_{12}$ 1766; per adoptionem nobilitatus 1784; possessor officinæ ferrariæ (Skinnskatteberg & Baggå,

Digitized by Google

Ser. S.
N:r.

Västmanland); chemicus, mineralogus, palæontologus; † Skinnskatteberg $^{28}/_{6}$ 1852.

II 238. Autot. Miniat. 1904. (Ex *Hofberg*, Biogr. Lexik.)

Hjärne, Urban, * Nyenskans Ingermanland, $^{20}/_{12}$ 1641; med. dr. Andegavensis (Angers, Gallia) 1670; medicus practicus Stockholmiensis 1674; e. o. assessor reg. collegii metallici 1675; medicus (inventor) aquarum medicatarum Medeviensium 1679—82; assessor ordin. collegii metallici 1683; protomedicus aulicus regis Caroli XI:mi 1684; præfectus laboratorii chemici primi suecici 1685; nobilitatus 1689; archiater et præses collegii medici 1696; præses vicarius collegii metallici 1713—19; nomine gubernatoris provincialis (landshöfding) ornatus 1719; † Stockholm $^{10}/_{3}$ 1724.

II 239. Autot. Miniat. 1904. (Ex *Hofberg*, Biogr. Lexik.)

Hofberg, Johan Nerman; vide Catal. Illustr. 1903, pag. 42.

II 240. Autot. Miniat. (E Sällsk. Idun 1903.)

II 241. Autot. Miniat. 1904. (Ex *Hofberg*, Biogr. Lexik.)

Hoffberg, Carl Fredrik, vide Catal. Illustr. 1903, pag. 42.

II 242. Autot. Miniat. 1904. (Ex *Hofberg*, Biogr. Lexik.)

Holmberg, Otto Rudolf, * Simbrishamn $^{1}/_{2}$ 1874, studiosus Lundensis 1893.

II 87. Photog. S. Birger fec. Lund 1898. Miniat. [Gruppfotografi.]

Holmerz, Conrad Georg Gottfried, * Konungssund, Östergötland, $^{1}/_{7}$ 1839; custos silvæ Norbothnicus (öfverjägare i Norrbottens län) 1867; præfectus silvarum Calicensis (Kalix revir) 1869; director instituti silvatici (Kgl. Skogsinstitutet) Stockholmiensis 1872—1904.

II 243. Autot. Miniat. (E Sällsk. Idun 1903.)

II 244. Autot. Miniat. 1904. (E Sv. Portr.-galler. XIV.)

Holmgren, Alarik Frithiof; vide Catal. Illustr. 1903, pag. 42.

II 245. Autot. Miniat. 1904. (Ex *Hofberg*, Biogr. Lexik.)

Holmgren, August Emil Algot; vide Catal. Illustr. 1903, pag. 42.

II 246. Autot. Miniat. (E Lilla Krönik. 1902.)

II 247. Autot. Miniat. (E Sällsk. Idun 1903.)

Holmgren, Hjalmar Josef; vide Catal. Illustr. 1903, pag. 42.

II 248. Autot. Miniat. (E Sällsk. Idun 1903.)

II 249. Autot. Miniat. 1904. (Ex *Hofberg*, Biogr. Lexik.)

Hultberg, Johan August, * Ekeby, Skåne, $^{14}/_{1}$ 1850; phil. dr. Lundensis 1883; chemiæ lector vicarius scholæ Lundensis 1882; e. o. magister scholæ Gothoburgensis (Göteborg) 1882, historiæ naturalis et chemiæ et matheseos adjunctus ibidem 1884.

II 250. Autot. ad similit. photographiæ. J. Cederquist fec. Stockh. 1904.

Digitized by Google

Ser. **S.**
N:r.

Hulth, Johan Marcus; * Sköfde $^{25}/_{4}$ 1865, phil. dr. Upsaliensis 1899; e. o. amanuensis bibliothecæ univ. Upsaliensis 1891, amanuensis ordin. ibidem 1900.

II **251.** Autot. Miniat. 1904. (E Sv. Portr.- galler. XIV.)

Hulting, Johan; vide Catal. Illustr. 1903, pag. 42.

II **252.** Photog. A. Rydin fec. Norrköping 1875. Visit.

II **253.** Autot. ad similit photographiæ antecedentis. J. Cederquist fec. Stockh. 1904. — Vide **tab. 109.**

Huss, Magnus; vide Catal. Illustr. 1903, pag. 43.

II **254.** Autot. Miniat. (E Lilla Krönik. 1902.)

II **255.** Autot. Miniat. (E Sällsk. Idun 1903.)

II **256.** Autot. Miniat. 1904. (Ex *Hofberg*, Biogr. Lexik.)

Hyltén-Cavallius, Gustaf Erik, vide Catal. Illustr. 1903, pag. 43.

Hägerström, Karl Peter; vide Catal. Illustr. 1903, pag. 43.

Högman, Samuel Emanuel Benedictus, vide Catal. Illustr. 1903, pag. 43. Adde notulam hanc biographicam: † Alingsås $^{29}/_{3}$ 1904.

II **257.** Autot. Miniat. 1904. (Ex ephem. suec.)

II **258.** Photot. 12:o. 1904. (Ex ephem. suec.)

Högrell, Bengt, * Enslöf, Halland, $^{14}/_{7}$ 1832; verbi divini minister 1859; magister primarius orphanotrophei Gustafsberg, Bohuslän, 1866; pastor ecclesiæ Angered, Västergötland, 1866.

II **259.** Photog. K. Torin fec. Alingsås 1904. Visit.

Indebetou, Johan Conrad; vide Catal. Illustr. 1903, pag. 43.

Iverus, Johan Edvard D:son; vide Catal. Illustr. 1903, pag. 44.

Johansson, Carl Johan; vide Catal. Illustr. 1903, pag. 44.

Johansson, Karl; vide Catal. Illustr. 1903, pag. 44.

Johansson, Nils; vide **Alvthin, Nils.**

Juel, Hans Oscar; vide Catal. Illustr. 1903, pag. 44.

II **260.** Photog. J. Sterner fec. Uppsala 1890. Visit.

II **261.** Autot. ad similit. photographiæ antecedentis. J. Cederquist fec. Stockh. 1904. — Vide **tab. 104.**

II **262.** Autot. Miniat. 1905. (E Värml. Nat. i Upps.)

Juhlin-Dannfelt, Herman Julius Brorson, * Lofö, Uppland, $^{2}/_{2}$ 1852; assistens investigationum geologicarum suecicarum 1878—80; phil. dr. Upsaliensis 1882; magister scholæ agricult. Oregård, Skåne, 1882; magister vicarius instituti agricult. Ultunensis 1883; director scholæ agricult. Vassbo, Dalarne, 1885; agronomiæ et oeconomiæ agronomicæ lector atque rector instituti agricult. Ultunensis 1892—1902; professor regius 1897; secretarius reg. academiæ agricult. Stockholmiensis 1902.

Digitized by Google

Ser. S.
N:r.

II 263. Autot. Miniat. (E Ljus 1903.)
II 264. Autot. Miniat. 1904. (Ex *Hofberg*, Biogr. Lexik.)
II 265. Autot. Miniat. 1904. (E Sv. Portr.-galler. XIV.)

Jungner, Johan Richard, * Åsled, Västergötland, $^{8}/_{3}$ 1858; phil. dr. Upsaliensis 1891; iter botanicum in Camerunia (Kamerun, Afrika) 1890—91; assistens instituti botanici univ. Heidelbergiensis 1896; assistens stationis Jersitz (Posen) 1901.

II 266. Autot. ad similit. photographiæ ab O. Runstedt, Stockh., anno 1889 (?) factæ. J. Cederquist fec. Stockh. 1904. — Vide **tab. 111.**
II 267. Photog. D. Wettern fec. Hamburg 1891. Cabin.

Jönsson, Bengt; vide Catal. Illustr. 1903, pag. 44—45.

II 268. Autot. Miniat. 1904. (E. Sv. Portr.-galler. XIV.)
II 269. Autot. 16:o. 1904. (Ex ephem. suec.)
II 270. Photog. Rahmn fec. Lund 1905. Visit.
II 271. Autot. ad similit, photographiæ antecedentis. J. Cederquist fec. Stockh. 1905. — Vide **tab. 104.**

Kellgren, Anders Gustaf: vide Catal. Illustr. 1903, pag. 45.

II 272. Autot. Miniat. (E Sällsk. Idun 1903.)

Kindberg, Nils Conrad; vide Catal. Illustr. 1903, pag. 45.

II 273. Photog. C. A. Brunstedt fec. Stockh. 187-. Visit.
II 274. Photog. M. Tesch fec. Linköping 1882. Visit.
II 275. Autot. ad similit. photographiæ antecedentis. J. Cederquist fec. Stockh. 1904. — Vide **tab. 108.**
II 276. Photog. S. Svensson fec. Linköping 1898. Visit.

Kjellman, Frans Reinhold; vide Catal. Illustr. 1903, pag. 45.

II 277. Autot. Miniat. 1904. (E Sv. Portr.-galler. XIV.)
II 278. Photog. A. Dahlgren fec. Uppsala 1904. Visit.
II 279. Autot. ad similit. photographiæ antecedentis. J. Cederquist fec. Stockh. 1905. — Vide **tab. 105.**
II 280. Autot. Miniat. 1905. (E Värml. Nat. i Upps.)

Klason, Johan Peter, * Årstad, Halland $^{4}/_{4}$ 1848; phil. dr. Lundensis 1874; chemiæ docens univ. Lundensis 1874, chemiæ laborator ibidem 1887; chemiæ et technologiæ chemicæ professor reg. academiæ technicæ Stockholmiensis 1890.

II 281. Autot. Miniat. (E Sällsk. Idun 1896.)
II 282. Heliot. P. B. Eklund ed. Stockh. 190-. Fol. (E Portr. Framst. Sv.)
II 283. Autot. Miniat. (E Sv. Portr.-galler. XIV.)

Kleen, Emil Andreas Gabriel, * Karlsborgs fästning $^{21}/_{11}$ 1847; phil. dr. Upsaliensis 1875; med. licent. Stockholmiensis 1881, med. dr. Vindobonensis (Wien) 1883; medicus practicus Thermis-Carolinus (Karls-

Digitized by Google

Ser. **S.**
N:r.

bad, Böhmen) atque director instituti gymnastico-massologici privati Stockholmiensis.

II **284.** Autot. Miniat. 1904. (Ex *Hofberg*, Biogr. Lexik.)

II **285.** Autot. ad similit. photographiæ, a G Joop & Co. anno 1879 factæ. J. Cederquist fec. Stockh. 1905. — Vide **tab. 110.**

Klercker, Edla Hedvig Sofia af, nata **Söderström;** vide Catal. Illustr. 1903, pag. 46.

Klercker, Johan Echard Fredrik af; vide Catal. Illustr. 1903, pag. 46.

II **286.** Autot. Miniat. (E Ljus 1903.)

II **287.** Autot. Miniat. (E Sällsk. Idun 1903.)

Krok, Thorgny Ossian Bolivar Napoleon; vide Catal. Illustr. 1903, pag. 46.

II **288.** Photog. J. Lundbergh fec. Stockh. 1861. Visit.

II **289.** Autot. ad similit. photographiæ antecedentis. J. Cederquist fec. Stockh. 1904. — Vide **tab. 109.**

II **290.** Photog. J. Isberg fec. Stockh. 1866. Visit.

II **291.** Photog. G. W. Brunstedt. Stockh. 1871. Visit.

II **292.** Autot. 16:o. 1904. (Ex ephem. suec.)

Kröningsvärd, Carl Gustaf, * Väster-Färnebo, Västmanland, $^{19}/_{1}$ 1786; jurisconsultus; scriba publicus provinciæ Dalecarliæ (länsnotarie i Stora Kopparbergs län) 1813, fiscalis metallicus ibidem 1826; † Stockholm $^{6}/_{9}$ 1859.

II **293.** Autot. Miniat. (Ex *Hofberg*, Biogr. Lexikon.)

Læstadius, Carl Petter; vide Catal. Illustr. 1903, pag. 46.

Photog. C. Mazer fec. Stockh. 186-. Visit.

Læstadius, Lars Levi; vide Catal. Illustr. 1903, pag. 46.

II **294.** Heliogr. »E. Lasalle d'après Giraud». 4:o.

En heliogravyr före all skrift af för mig okändt ursprung.

II **295.** Autot. Miniat. 1904. (Ex *Hofberg*, Biogr. Lexik.)

Lagerberg, Karl Erik Torsten, * Linköping $^{8}/_{4}$ 1882; phil. cand. Upsaliensis 1904.

II **203.** Photog. O. Juel fec. Uppsala 1903. Miniat. [Gruppfotografi.]

Lagergren, Johan Gustaf Christoffer; vide Catal. Illustr. 1903, pag. 46.

Lagerheim, Carl, * Stockholm $^{14}/_{2}$ 1824; phil. dr. Upsaliensis 1848, jur. cand. Upsal.; præfectus archivi judicii aulici Stockholmiensis 1867; fiscalis nobilium. Stockh.; † Bellagio (Italia) $^{22}/_{9}$ 1882.

II **296.** Photog. Stockh. 1858. Cabin.

Samlingens äldsta fotografi; en gruppfotografi i kabinettsformat, visande jämte *Carl Lagerheim* brodren *Nils Olof* (se nedan) samt tvenne andra släktingar.

Digitized by Google

Ser. S.
N:r.

Lagerheim, Nils Olof, frater antecedentis, pater sequentis, * Stockholm $^{15}/_{7}$ 1822; rationum castigator reg. administrationis rerum vectigalium (revisor i Kgl. Generaltullstyrelsen) Stockh. 1861, camerarius ibidem 1865, præfectus rerum fisci (kameral-departementschef) ibidem 1876—89; † Stockholm $^{6}/_{1}$ 1892.

II **296.** Photog. Stockholm 1858. Cabin.
II **297.** Photog. G. Florman 187-. Visit.

Lagerheim, Nils Gustaf; vide Catal. Illustr. 1903, pag. 46.

II **298.** Autot. Miniat. (E Sällsk. Idun 1903.)
II **299.** Autot. Stockh. 1904. 16:o. (Ex ephem. suec.)
II **300.** Photot. Stockh. 1904. 16:o. (Ex ephem. suec.)
II **301.** Autot. Miniat. 1904. (Ex *Hofberg*, Biogr. Lexik.)
II **302.** Photot. Miniat. (Ex Allers Illustr. Konvers. — Lexik. 1905.)
II **303.** Photog. Klemmings atelier fec. Stockh. 1905. Cabin.
II **304.** Autot. ad similit. photographiæ antecedentis. J. Cederquist fec. Stockh. 1905. — Vide **tab. 105.**

Lagerstedt, Nils Gerhard Wilhelm; vide Catal. Illustr. 1903, pag. 47. Adde notulas has biographicas: commissarius reg. suecicus expositionis universalis in urbe St. Louis, U. S. A., 1904; consiliarius scholaris Stockholm. 1904.

II **305.** Autot. Miniat. (E Sällsk. Idun 1903.)
II **306.** Autot. Miniat. 1903. (Ex ephem. suec.)
II **307.** Autot. Miniat. 1903. (Ex ephem. suec.)
II **308.** Autot. 12:o. 1903. (Ex ephem. suec.)
II **309.** Photot. 12:o. 1903. (Ex ephem. suec.)
II **310.** Photot. 16:o. 1903. (Ex ephem. suec.)
II **311.** Autot. 16:o. 1904. (Ex ephem. americana.)
II **312.** Photot. 12:o. 1904. (Ex ephem. sueco-americana.)
II **313.** Autot. 12:o. 1904. (Ex ephem. germanico-americ.)
II **314.** Autot. 12:o. 1904. (Ex ephem. americana.)
II **315.** Autot. 16:o. 1904. (Ex ephem. sueco-americ.)
II **316.** Photog. Kandeler Bros. fec. St. Louis 1904. Cabin.
II **317.** Autot. Rembrandt phot. Fol. 1904. (Ex ephem. americ. »Sunday Star», St. Louis, 1904.)
II **318.** Photot. 12:o. 1904. (Ex ephem. suec.)
II **319.** Photot. 16:o. 1904. (Ex ephem. suec.)
II **320.** Autot. Miniat. 1904. (Ex ephem. suec.) [Gruppfotografi.]
II **321.** Autot. Miniat. 1904. (Ex ephem. suec.) [Gruppfotografi.]
II **322.** Autot. 16:o. 1904. (Ex ephem. suec.)
II **323.** Autot. 8:o. 1905. (Ex ephem. suec.)

Lalin, Christoffer Isak, vide Catal. Illustr. 1903, pag. 47.

II **324.** Photog. Uppsala 1864. Miniat.

Larsson, Lars Magnus, * Karlstad $^{25}/_{1}$ 1822; collega vicarius

Digitized by Google

Ser. S.
N:r.

scholæ Amalinæ (Åmål) 1849; phil. dr. Upsaliensis 1851; scientiæ naturalis magister scholæ Carolstadiensis (Karlstad) 1850, historiæ naturalis et chemiæ lector ibidem 1860; † Varnum, Värmland, $^{17}/_{7}$ 1884.

II **325.** Autot. ad similit. photographiæ ex anno 1880. J. Cederquist fec. Stockh. 1900. — Vide **tab. 102.**

Laurell, Fredrik; vide Catal. Illustr. 1903, pag. 47. Adde notulam hanc biographicam: † Uppsala $^{17}/_{6}$ 1905.

II **326.** Autot. 16:o. 1905. (Ex ephem. suec.)

Laurell, Johan Gustaf; vide Catal. Illustr. 1903, pag. 47.

Laval, Patrik Fabian Honoré de; vide Catal. Illustr. 1903, pag. 47.

II **327.** Autot. Miniat. (E Sällsk. Idun 1903.)

Leffler, Johan Anders, vide Catal. Illustr. 1903, pag. 48.

II **328.** Autot. ad similit. photographiæ, ab O. Hackelier anno 1868 factæ. J. Cederquist fec. 1905. — Vide **tab. 113.**

II **328** $^{1}/_{2}$. Autot. Miniat. (E Sällsk. Idun 1903.)

II **329.** Autot. Miniat. 1904. (Ex *Hofberg*, Biogr. Lexik.)

II **330.** Autot. Miniat. 1904. (E. Sv. Portr.-galler. XIV.)

II **331.** Photot. 12:o. 1904. (Ex ephem. suec.)

II **332.** Autot. B. Silfversparre fec. Göteb. 1905. 4:o. (Ex ephem. suec.)

Lénström, Carl August Emanuel, Väster Löfsta, Västmanland, $^{18}/_{1}$ 1848; phil. cand. Upsaliensis 1875; collega vicarius scholæ Encopiensis (Enköping) 1878; e. o. magister scholæ Visbiensis 1881, scholæ Gothoburgensis 1887; scientiæ naturalis et historiarum et linguæ suecicæ adjunctus scholæ Visbiensis 1890.

II **333.** Photog. H. Osti fec. Uppsala 187-. Visit.

Lewin, Maria; vide Catal. Illustr. 1903, pag. 48.

Lidbeck, Anders, filius sequentis, * Lund $^{26}/_{7}$ 1772; phil. dr. Lundensis 1790; historiæ naturalis docens univ. Lundensis 1790, botanices demonstrator ibidem 1791; bibliothecarius vicarius ibidem 1798, ordinarius 1799; æsthetices professor ibidem 1801; † Stockholm $^{11}/_{5}$ 1829.

II **334.** Autot. 1904. Miniat. (Ex *Hofberg*, Biogr. Lexik.)

Lidbeck, Erik Gustaf, Hesselskog, Dalsland, $^{21}/_{6}$ 1724; oeconomiæ et historiæ naturalis docens univ. Upsaliensis 1748; phil. dr. Upsal. 1749; med. adjunctus univ. Lundensis 1750; præfectus horti botanici ibidem et director plantationum Scanensium 1752; historiæ naturalis professor Lundens. 1756—95 et oeconomiæ professor ibidem 1787—95; † Lund $^{9}/_{2}$ 1803.

II **335.** Autot. Stockh. 1903. 12:o. (E *Fries*, Linné. Vol. 2, pag. 77.)

II **336.** Autot. 1904. Miniat. (Ex *Hofberg*, Biogr. Lexik.)

Lidforss, Bengt, * Lund $^{15}/_{9}$ 1868; phil. dr. Lundensis 1893; botanices docens univ. Lundensis 1897—1905, assistens laboratorii phytophysiologici et phytotomici ibidem 1899—1905.

Digitized by Google

Ser. S.
Nr.

II 337. Autot. ad similit. photographiæ, a Fischer anno 189- factæ. J. Cederquist fec. Stockh. 1904. — Vide **tab. 114.**
II 338. Autot. 1904. 12:o. (Ex ephem. suec.)
II 339. Autot. Miniat. (E Sv. Bokhand. Julkatal. 1904.)

Lignell, Anders, * Hesselskog, Dalsland, $^{11}/_{2}$ 1787; verbi divini minister 1809; comminister ecclesiæ Ör, Dalsland, 1811; magister vicarius scholæ Carolstadiensis (Karlstad) 1814, collega scholæ ibidem 1816; scriba consistorii ecclesiastici Carolstad. 1818; pastor ecclesiæ Kila, Värmland, 1824, præpositus superior 1826; theol. dr. 1860; † Kila $^{13}/_{4}$ 1863.
II 340. Autot. 1904. Miniat. (Ex *Hofberg*, Biogr. Lexik.)

Liljeblad, Samuel, * Södra Vi, Småland, $^{20}/_{12}$ 1761; phil. dr. Upsaliensis 1788; amanuensis musei historico-naturalis univ. Upsaliensis 1789; med. dr. Upsal. 1793; adjunctus reg. societatis scientiarum Upsal. 1793; oeconomiæ practicæ adjunctus univ. Upsal. 1776; oeconomiæ practicæ professor Borgströmianus ibidem 1802; † Uppsala $^{1}/_{4}$ 1815.
II 341. Autot. 1904. Miniat. (Ex *Hofberg*, Biogr. Lexik.)

Lind, Gustaf Herman, * Dagsberg, Östergötland, $^{14}/_{4}$ 1869; hortulanus assistens horti reg. academiæ agricult. (Landtbruksakademiens Experimentalfält) Stockholm. 1891, director ibidem 1900.
II 342. Autot. 1904. Miniat. (E Sv. Portr.-galler. XIV.)

Lindahl, Johan Harald Josua; vide ***Civitates Unitas Americæ Borealis.***

Lindberg, Gustaf Anders; vide Catal. Illustr. 1903, pag. 48.

Lindberg, Sextus Otto; vide ***Fenniam.***

Lindblad, Matts Adolf; vide Catal. Illustr. 1903, pag. 48.

Lindeberg, Carl Johan; vide Catal. Illustr. 1903, pag. 48.
II 343. Photog. Unna & Höffert fec. Göteborg 186-. Visit.
II 344. Photog. R. S. Sjöman fec. Stockholm 187-. Visit.
II 345. Photog. 189-. Miniat.

Lindgren, Lars Erik; vide Catal. Illustr. 1903, pag. 48.
II 346. Autot. Miniat. (E Sällsk. Idun 1903.)
II 347. Autot. 1904. Miniat. (Ex *Hofberg*, Biogr. Lexik.)
II 348. Autot. 1904. Miniat. (E Sv. Portr.-gall. XIV.)

Lindman, Carl Axel Magnus; vide Catal. Illustr. 1903, pag. 49. Adde notulam hanc biographicam: professor et director divisionis botanicæ musei historico-naturalis regni Suecici (Stockholm) 1905.
II 349. Autot. Miniat. (E Sällsk. Idun 1903.)
II 350. Photot. 1905. 16:o. (Ex ephem. suec.)
II 351. Autot. 1905. 16:o. (Ex ephem. suec.)

Digitized by Google

Ser. S.
Nr.

Linnæus, Carl (latine **Carolus**), nobilit. **von Linné** 1762, * Råshult paroeciæ Stenbrohult (Småland) $^{13}/_{5}$ 1707; botanices assistens professoris Upsaliensis *Olof Rudbeck den yngre* 1730 et 1731; iter Lapponicum 1732; vixit in Hollandia et opera permulta gravissima edidit 1735—38; med. dr. Harderovicenus (Harderwijk, Hollandiæ) 1735; præfectus horti Cliffortiani, »Cliffords Botanicus», in prædio Hartecamp prope pagum Bennebroek Hollandiæ 1735—37; medicus practicus privatus Stockholmiensis 1738; medicus rei navalis (amiralitetsläkare) Stockholm 1739; fundatorum unus et præses primus academiæ scientiarum suecicæ (Stockholm) 1739; medicinæ theoreticæ et practicæ professor univ. Upsaliensis 1741, medicinæ et historiæ naturalis professor ac præfectus horti botanici univ. Upsaliensis 1742—76 (78); archiater regius 1747; † Uppsala $^{10}/_{1}$ 1778.

II **352.** Photog. ad similit. picturæ oleatæ, anno 1737 factæ. Fol.

Fotografisk reproduktion af ett oljefärgsporträtt, som år 1903 blef funnet hos en konsthandlare i Stockholm och som inköptes af Linné-ättlingen professor *T. Tullberg*. En inskrift på taflans baksida meddelar, att porträttet målats år 1737 — således under *Linnés* vistelse i Holland — men ej af hvem. Uti "Personalhistorisk Tidskrift" 1904 uttalar docenten *A. Hahr* den förmodan, att konstnären-målaren varit *Olof Arenius*, om hvilken man känner, att han vistats i Holland 1737, samtidigt med *Linné*.

Denna fotografi, liksom äfven den följande, är en skänk af professor *T. Tullberg*.

II **353.** Photog. eadem ac antecedens, sed forma multo minore (»Visitformat»).

II **354.** Photot. 1904. 8:o. (Ex ephem. suec.)

II **355.** Xylog. ad similit. picturæ oleatæ, a *M. Hoffman* anno 1737 factæ. J. Engberg sculp. 1879. 8:o. (E *Sätherberg*, Blomsterkonungen.)

II **356.** Autot. ad similit. picturæ oleatæ *Hoffmannianæ*, a *Th. Schwartze* imitatæ. J. Cederquist fec. Stockh. 1903. 8:o. (E *Fries*, *Linné*. Vol. 1, pag. 235.)

II **357.** Autot. Effigies eadem ac antecedens sed separatim excusa anno 1904.

Samma bild som i *Fries*, "*Linné*" vol. 1, sid. 235; men särskildt aftryck på tjänligare papper. Detta aftryck, liksom äfven dylika af öfriga *Linné*-porträtt i nyss citerade arbete, är en gåfva till ikonoteket af arbetets författare professor *Th. M. Fries*.

II **358.** Photog. ad similit. picturæ oleatæ Hoffmanianæ imitatæ, in oeco sollenni Academiæ scientiarum Suecicæ locatæ. Gerhard Holm fec. Stockh. 1904. Miniat.

II **359.** Autot. ad similit. tabulæ oleatæ, ab *J. H. Scheffel* anno 1739 pictæ. J. Cederquist fec. Stockh. 1903. 8:o. (E *Fries*, *Linné*. Vol. 1, pag 253.)

II **360.** Autot. Effigies eadem ac antecedens sed separatim excusa anno 1904.

II **361.** Lithog. ad similit. tabulæ oleatæ ab *J. H. Scheffel* anno 1739 pictæ. 1826. 8:o. (E *Linné's* eigenh. Anzeichn. Uebers. v. K. Lappe.)

Litografi efter *J. G. Ruckmans* kopparstick i *Linnés* Egenh. anteckn. Ed. *A. Afzelius*.

II **362.** Photog. ad similit. imaginis, anno 1745 (?) graphide delineatæ. A. Dahlgren fec. Uppsala 1903. 4:o.

Gåfva af originalets ägare, professor *T. Tullberg*.

II **363.** Autot. ad similit. picturæ cretaceo-hydrochromaticæ (gouache) anno

Digitized by Google

Ser. S. Nr.

Linnæus. Continuatio.

1748 factæ. J. Cederquist aut. Stockh. 1903. 8:o. (E *Fries*, Linné. Vol. II, pag. 9.)

II **364.** Autot. Effigies eadem ac antecedens, sed separatim excusa anno 1904.

II **365.** Chalcog. Anon. sculp. 8:o. (E *C. a Linné*, Philos. Botan. Ed. III. Berol. 1790.)

Kopia (i andra hand) af nyssnämnda gouachemålning, hvilken befinner sig i professor *T. Tullbergs* ego. Koppargravyrens underskrift är följande:

Pict. Aet. XL.
Carolus à Linné.

Nocte sub alta
Omnis late natura jacebat,
Vixit Linnæus!
Lux et ubique fuit.

II **366.** Autot. ad similit. picturæ cretaceæ (pastell), anno 1752 a G. Lundberg factæ. J. Cederquist aut. Stockh. 1897. 8:o. (E *Schück & Warburg*, Ill. Sv. Litter. hist. II, pag. 244.)

II **367.** Photog. ad similit. picturæ oleatæ, ab J. H. Scheffel (?) anno 1755 factæ. A. Dahlgren photo. Uppsala 1903. Fol.

Originalet, som tillhör Linnéska Stiftelsen på Hammarby, är osigneradt; men efter all sannolikhet är det utfördt af den berömde tysk-svenske målaren *Johan Henrik Scheffel*, densamme som målat Linné-porträttet af år 1739.

Fotografien är en skänk af professor *T. Tullberg*.

II **368.** Autot. ad similit. photographiæ antecedentis. J. Cederquist fec. Stockh. 1904. 4:o. — Vide **tab. 25.**

II **369.** Autot. ad similit. picturæ Scheffelianæ, supra (sub. n:o 367) commemoratæ. J. Cederquist fec. Stockh. 1903. 8:o. (E *Fries*, Linné. Vol. II, pag. 137.)

II **369** $^1/_2$. Autot. Effigies eadem ac antecedens, sed separatim excusa anno 1904.

II **370.** Photog. ad similit. tabulæ oleatæ, a *S. N. Höök* anno 1765 pictæ. A. Dahlgren fec. Uppsala 1903. 4:o.

Originalet tillhör professor *T. Tullberg*, som skänkt fotografien.

II **371.** Photog. ad similit. tabulæ oleatæ, a *M. Hallman* anno 1770 pictæ. A. Dahlgren fec. Uppsala 1903. Fol.

Originalet tillhör Linnéska Stiftelsen på Hammarby.

II **372.** Photog. ad similit. picturæ oleatæ anonymæ, ad institutum Linnæanum Hammarbyense pertinentis. A. Dahlgren fec. Uppsala 1903. Fol.

Originalet, en tämligen grof målning, visar Linné vid sannolikt något mera framskriden ålder än det Hallmanska porträttet (se föregående nr.). Det tillhör, liksom detta, Linnéska Stiftelsen på Hammarby.

II **373.** Photog. ad similit. picturæ oleatæ anonymæ, ad institutum Linnæanum Hammarbyense pertinentis. Visit.

Fotografi af ett oljefärgsporträtt tämligen likt det under föregående nummer omnämnda. Porträttet har ägts af professor *C. F. O. Nordstedt* — en afkomling af *Carl von Linnés* broder prosten *Samuel Linnæus* — och af honom skänkts till Linnéska Stiftelsen på Hammarby.

Digitized by Google

Ser. S. Nr.

Linnæus. Continuatio.

II 374. Chalcog. ad similit. clipei cerei, a *C. F. Inlander* anno 1773 sculpti. P. W. Schwarz chalcographiam sculp. Nürnberg 1791. 8:o.

II 375. Autot. ad similit. clipei cerei, mox commemorati. 1903. 12:o. (E *Fries*, Linné. Vol. II, pag. 190.)

II 376. Autot. Effigies eadem ac antecedens, sed separatim excusa anno 1904. 8:o.

II 377. Photog. ad similit. tabulæ oleatæ, a *P. Krafft* sen. anno 1774 pictæ, in oeco sollenni Academiæ scientiarum Suecicæ locatæ. Gerh. Holm fec. Stockh. 1904. Miniat.

II 378. Autot. ad. similit. tabulæ oleatæ, a *P. Krafft* sen. anno 1774 pictæ. Generalstabens Litografiska Anstalt fec. Stockh. 1903. 8:o. (E *Fries*, Linné. Vol. II, pag. 251.)

II 379. Autot. Effigies eadem ac antecedens, sed separatim anno 1904 excusa. 8:o.

II 380. Autot. Effigies eadem ac antecedens. 16:o. (E Sv. Bokhand. Julkatal. 1904.)

II 381. Photog. ad similit. tabulæ oleatæ, ab *A. Roslin* anno 1774 pictæ, in oeco sollenni Academiæ scientiarum Suecicæ locatæ. Gerh. Holm fec. Stockh. 1904. Miniat.

II 382. Siderog. ad similit. picturæ oleatæ ab *A. Roslin* anno 1774 factæ. Anon. sculp. Liadières exc. Paris. 8:o. (E *Rozier*, Cours compl. d'agric.)

Konturetsning i stål, för hvilken — liksom för de 12 följande bilderna — *Alexander Roslins* bekanta oljefärgstafla ligger till grund.

II 383. Lithog. Langlumé fec. Paris. 4:o.

Detta stentryck liknar i hög grad det under nr. 398 i Catal. Illustr. 1903, sid. 54 upptagna, hvilket också är litograferadt af Langlumé. En noggrannare jämförelse visar dock snart, att de icke äro identiska. Den skillnad, som lättast faller i ögonen, är, att det här i fråga varande stentrycket äger en dedikation af följande lydelse: Hommage à la Société Linnéenne de Paris par M. M. Voiart et Le Forestier.

II 384. Lithog. Ohlson fec. Gjöthström & Magnusson exc. Fol.

II 385. Siderog. E. Bellot sculp. Dubois & Édouard Vert exc. Paris. Fol.

Denna mycket egendomliga tafla visar två botanistporträtt, nämligen jämte *Linnés Bernard de Jussieus.* Ofvanför porträttbilderna sväfva två ryktets genier, lagerkrönande de båda botanisterna. Bredvid bilderna läses: "Au Génie botanique". Den nedre hälften af taflan upptages af följande inskription: "Eau de Jussieu & Linnée. Médaille d'or. Médaille d'argent. Ernest Camus Parfumeur Chimist. Bréveté. 36 & 42 Faubourg Montmartre". — Det hela sålunda en reklam för ett vällukt-vatten!

II 386. Autot. ad similit. tabulæ oleatæ, ab *A. Roslin* anno 1774 pictæ, ad Academiam scientiarum Suecicam Stockh. pertinentis. Stockh. 1897. 8:o. (E *Schück & Warburg*, Ill. Sv. Litter. hist. II, pag. 249.)

II 387. Autot. Miniat. (E Lilla Krönikan 1902.)

II 388. Photot. D. Ljungdahl del. Miniat. Stockh. 1903. (E *Fries*, Linné. Vol. II, pag. 395.)

II 389. Autot. ad similit. tabulæ oleatæ, ab *A. Roslin* pictæ, Museo publico in urbe Versailles pertinentis. Stockh. 1898. 8:o. (E *Bang*, Eur. Kulturhist. Öfversättn.)

Samma bild som den i Catal. Illustr. 1903, sid. 54 under nr. 408 anförda, hvilken där med orätt tillskrifves L. Pasch d. y.

Digitized by Google

Ser. S. N:r.

Linnæus. Continuatio.

II **390.** Xylog. Carl Larsson del. J. Engberg sculp. Stockh. 1879. 8:o. (E *Sätherberg*, Blomsterkonungen. Titelbladet.)

Uti nu citerade arbete lämnas följande upplysning. "För de illustrationer, där ***Linné*** framställes såsom äldre, har artisten *[Carl Larsson]* haft ledning af åtskilliga goda porträtter, däribland det välbekanta, som målades af ***Roslin***, vid ***Linnés*** 68:de år."

II **391.** Xylog. Carl Larsson del. Stockh. 1879. 8:o. (E *Sätherberg*, Blomsterkonungen. Pag. 89.)

Försättsbild i nu citerade arbete till skaldestycket "Blomsterkonungen på sin Herskaretron".

II **392.** Xylog. Carl Larsson del. W. Meyer sculp. Stockh. 1879. 8:o. (E *Sätherberg*, Blomsterkonungen. Pag. 105.)

Försättsbild till det stycke, som har till öfverskrift "Mellan lif och död". Visar ***Linné*** på sjuksängen, mottagande besök af sin läkare, arkiater ***N. Rosén***.

II **393.** Xylog. Carl Larsson del. Stockh. 1879. 8:o. (E *Sätherberg*, Blomsterkonungen. Pag. 109.)

Försättsbild till "Blomsterkonungen i sin borg". Ett rum på Hammarby, i hvilket man ser ***Linné***, omgifven af sin familj.

II **394.** Autot. 1904. Miniat. (Ex *Hofberg*, Biogr. Lexik.)

II **394** $^1/_2$. Heliot. P. Heckscher ed. Stockh. 1904. Fol.

II **394** $^2/_3$. Heliot. P. Heckscher ed. Stockh. 1904. Charta epistolaris (brefkort).

II **395.** Photog. ad similit. lateris anterioris nummi memorialis argentei, effigies *Linnæi* ferentis, a comite *Ekeblad* et liberis baronibus *Hårleman*, *Höpken*, *Palmstjerna*, comiti "*Carolo Gustavo Tessin* et immortalitati" anno 1746 dedicati. Cfr. Catal. Illustr. 1903, pag. 55 & 56. Photographia plus quam duplo amplificata est. A. Dahlgren phot. Uppsala 1903.

II **396.** Photog. ad similit. lateris anterioris nummi memorialis argentei, effigies *Linnæi* ferentis, a comite *C. G. Tessin Linnæo* anno 1758 dedicati. Cfr. Catal. Illustr. 1903, pag. 56. Photographia plus quam duplo amplificata est. A. Dahlgren phot. Uppsala 1903.

II **397.** Nummus stanneo-cupreus, memoriam Linnæi celebrans, jussu regis Gustavi III:ii anno 1778 signatus. G. Ljungberger sculp. Diam. 52 millim.

Exemplar i brons af den minnespenning af 17:de storleken, som på konung Gustaf III:s befallning präglades af Uppsala universitet 1778. Omskriften kring porträttet lyder: "Carolus Linnæus Arch. Reg. Eqv. Auratus". Medaljens frånsida visar en sörjande Minerva, omgifven af djur- och växtbilder, däribland äfven Linnæa. Omskriften säger: "Deam luctus angit amissi". I afskärningen läses: "Post obitum Upsaliæ d. X Jan. MDCCLXXVIII. Rege jubente".

Denna vackra minnespenning är — liksom den följande — en gåfva af kanslisekreter ***Simon Nordström***.

II **398.** Autot. ad similit. nummi memorialis, sub n:o antecedente commemorati. Stockh. 1903. 12:o. (E *Fries*, Linné. Vol. II, pag. 412.)

Digitized by Google

Ser. S. N:r.

Linnæus. Continuatio.

II **399.** Nummus memorialis stanneo-cupreus a Regia Societate Agriculturæ et Horticulturæ Linnæana (Belgica) signatus. Wurden sculp. Bruxelles. Diam. 49 millim.

"Prismedalj" (Numismat. meddel. II, sid. 44), slagen af Société royale d'agriculture et d'horticulture Linnéenne i Bryssel. Framsidan visar *Linnés* porträtt, ej synnerligen lyckadt, med omskrift: "En tibi Pomonæ Cereris Floraeque Sacerdos"; frånsidan en vackert ornerad sköld utan inskrift (påtagligen afsedd för ingravering af pristagare-namn) samt följande omskrift: Société royale d'agriculture et d'horticulture Linnéenne.

II **400.** Xylog. ad similit. nummi memorialis, a W. J. Taylor in Britannia sculpt. Stockh. 1879. (E *Sätherberg*, Blomsterkonungen.)

II **401.** Photog. clipei cuprei, in pag. 57 Catal. Illustr. 1903, sub n:o 431 commemorati. J. Cederquist fec. Stockh. 1904. 4:o.

II **402.** Autot. ad similit. sculpturæ (relief) a Chr. Eriksson factæ, Linnæum stantem ostendentis. H. 8 D:s Stockh. fotog. phot. Bengt Silfversparre aut. Stockh. 1903. 8:o. (Ex ephem. suec.)

II **403.** Autot. ad similit. monumenti Caroli Linnæi, in urbe americana Chicago erecti. Bengt Silfversparre aut. 1903. 12:o. (Ex ephem. suec.)

Visar *F. Kjellbergs Linné*-monument i Chicago, sådant det var den första tiden, innan de 4 symboliska bilderna blifvit anbragta på fotställningen.

II **404.** Heliot., monumentum idem ac autotypia antecedens ostendens, sed magis completum. 1903. 12:o.

Visar samma monument som föregående, men fullfärdigt.

II **405.** Xylog. ad similit. typi minuti monumenti Linnæani, a F. Kjellberg facti. W. Meyer sculp. Stockh. 1879. 8:o. (E *Sätherberg*, Blomsterkonungen.)

Ett vackert träsnitt, återgifvande *Frithiof Kjellbergs* miniatyrmodell till *Linné*-monumentet i Stockholm.

Cfr. Catal. Illustr. 1903, pag. 49—58 et 184.

Appendix.

Bihangsvis upptagas här:
fantasi-porträtt af Linné;
faksimilen af bref från och till Linné (m. m.);
bilder af ställen etc., vid hvilka minnen af Linné äro fästade;
afbildningar af föremål, som tillhört Linné;
porträtt af Linnés närmaste anhöriga;
» » » svenska gynnare;
» » » närmare vänner.

II **405** a. Xylog. Carl Larsson del. I. Falander sculp. Stockh. 1879. 8:o. (E *Sätherberg*, Blomsterkonungen.)

Försättsbild till stycket "Lilla Botanicus", visande, huru konstnären tänkt sig *Linnés* utseende såsom gosse.

II **405** b. Xylog. Carl Larsson del. I. Falander sculp. Stockh. 1879. 8:o. (E *Sätherberg*, Blomsterkonungen.)

Fantasi-porträtt af Linnés moder samt *Linné* såsom gosse. Försättsbild till "Modren och gossen".

Digitized by Google

Ser. S.
N:r.

Linnæus. Appendix. Continuatio.

II 405 c. Xylog. Carl Larsson del. W. Meyer sculp. Stockh. 1879. 8:o. (E *Sätherberg*, Blomsterkonungen.)

Linné i Hartecamps trädgård, bredvid den för första gången i Holland blommande *Musa Cliffortiana (paradisiaca)*. Försättsbild till stycket "Frestelsen".

II 405 d. Xylog. Carl Larsson del. I. Falander sculp. Stockh. 1879. 8:o. (E *Sätherberg*, Blomsterkonungen.)

Linné inför konung Ludvig XV och hans hof demonstrerande sitt växtsystem. Försättsbild till stycket "Farväl och välkommen".

II 405 e. Lithographia ad similitudinem epistolæ ad professorem *Bern. de Jussieu* Parisiensem, a *Linnæo* anno 17 $^{12}/_{3}$ 51 scriptæ. Paris 1832. 8:o. (E *Fée*, Vie de Linné.)

II 405 f. Lithog. ad similit. epistolæ ad mercatorem botanicumque *J. Ellis* Londinensem, a *Linnæo* scriptæ. Paris 1832. 8:o. (E *Fée*, Vie de Linné.)

II 405 g. Photot. ad similit. epistolæ ad liberum baronem *D. Tilas*, a *Linnæo* anno 17 $^{23}/_{7}$ 70 scriptæ. Stockh. 1897. 8:o. (E *Schück & Warburg*, Ill. Sv. Litter. hist.)

II 405 h. Lithog. ad similit. epistolæ ad archiatrum *A. Bäck*, Stockholmiensem, a *Linnæo* anno 17 $^{4}/_{7}$ 74 scriptæ. C. Müller fec. Stockh. 1822. 4:o. (E *Linné*, Egenhänd. anteckn.)

II 405 i. Lithog. ad similit. epistolæ ejusdem ac antecedens. Paris 1832. 8:o. (E *Fée*, Vie de Linné.)

II 405 j. Photot. ad similit. nominis *Linnæi*, sua ipsius manu anno 17 $^{23}/_{9}$ 28 scripti. Stockh. 1903. (E *Fries*, Linné. Vol. I, pag. 35.)

Denna vackra och synnerligen vårdade namnteckning, "Carolus Linnæus Smolandus", finnes uti den i Uppsala universitets-arkiv förvarade bok, som förelades Linné vid hans inskrifning såsom student vid universitetet d. 23 Sept. 1728.

II 405 k. Photot. ad similit. nominis *Linnæi*, a *Linnæo* sua ipsius manu anno 17 $^{3}/_{7}$ 34 scripti. Stockh. 1903. (E *Fries*, Linné. Vol. I, pag. 143.)

Denna egendomliga namnteckning — där "*Carl*" skrifvits tillsammans med och ofvanför "*Linnæus* — förekommer på en af *Linné* såsom "præses" i "Reuterholmska Resesocieteten öfver Dalarne" utfärdad "fullmakt" för stallmästaren I. Fahlstedt att vara Societetens "ordinarie membrum Mineralogicum".

II 405 l. Photot. ad similit. nominis *Linnæi*, a *Linnæo* sua ipsius manu anno 1765 scripti. Stockh. 1903. (E *Fries*, Linné. Vol. II, pag. 353.)

Fototypien visar två namnteckningar från samma år, 1765: den ena "*Carl v. Linné*", den andra "*Carl Linné*". L. uteslöt ofta "*von*" ur sin namnteckning.

II 405 m. Photot. ad similit. nominis *Linnæi*, a *Linnæo* sua ipsius manu anno 17 $/_{4}$ 77 scripti. Stockh. 1903. (E *Fries*, Linné. Vol. II, pag. 399.)

Linnés, så vidt kändt är, sista namnteckning — från April 1777 — "*Carl Linné*"; tydligt vittnande om en af ålderdomssvaghet darrande hand.

II 405 n. Photot. ad similit. iconis a *Linnæo* delineatæ, Lapponem cymbulam

Digitized by Google

Ser. S. N:r.

Linnæus. Appendix. Continuatio.

ferentem ostendentis. Stockh. 1903. 12:o. (E *Fries*, Linné. Vol. I, pag. 92.)

Fototypi efter en pennteckning af ***Linné*** i dagboken öfver lappska resan, visande en lapp, som bär sin lilla båt, "håp", hvälfd öfver hufvudet.

II **405** o. Photot. ad similit. iconis a *Linnæo* delineatæ, designationem horti botanici Upsaliensis Rudbeckiani ostendentis. Stockh. 1903. 8:o. (E *Fries*, Linné. Vol. II, pag. 90.)

Af ***Linné*** gjord planteckning af Uppsala botaniska trädgård, sådan den var under ***Olof Rudbeck*** d. y:s tid; med följande underskrift: "Hortus academicus Upsaliensis cum suis areis, quarum maxima Lit. A-A. insignita plantis, in Adonide rencensendis, instructa est secundum ordinem per numeros traditum, de quo infra".

II **405** p. Photot. ad similit. emblematis (vignett) operis "Vetenskaps Academiens Handlingar 1739". (E *Fries*, Linné. Vol. I, pag. 269.)

Linné var, som bekant, en af Kgl. Svenska Vetenskaps-Akademiens stiftare och dess förste præses. Då en "devise" och "inscription" åt akademien år 1739 skulle bestämmas, antogs ***Linnés*** förslag, att denna borde bestå af "en gammal man, den der planterar ett palmträd", med öfverskrift "för efterkommande". Här i fråga varande vignett har (uti flera varianter) varit använd lång tid på titelbladet i Vetenskaps-Akademiens "Handlingar", liksom den ännu pryder frånsidan af Akademiens "polletter".

II **405** q. Autot. ad similit. paginæ frontalis libelli manu scripti *Linnæi*, "Nemesis Divina" inscripti. Stockh. 1903. 8:o. (E *Fries*, Linné. Vol. II, pag. 359.)

På baksidan af samma blad i ***Fries'*** citerade arbete (alltså sid. 360) finnes medelst fototypi återgifvet ett stycke af "Nemesis Divina" efter ***Linnés*** egenhändiga manuskript.

II **405** r. Lithog. ad similit. epistolæ, ad *Linnæum* a professore *Alb. Haller*, Gotingensi, anno 1737 scriptæ. Paris 1832. 8:o. (E *Fée*, Vie de Linné.)

II **405** s. Lithog. ad similit. epistolæ, ad *Linnæum* a professore *Bern. de Jussieu*, Parisiensi, anno 1737 scriptæ. Paris 1832. 8:o. (E *Fée*, Vie de Linné.)

II **405** t. Lithog. ad similit. epistolæ, ad *Linnæum* a professore *Mich. Adanson*, Parisiensi, anno $17\,^{28}/_{6}\,54$ scriptæ. Paris 1832. 8:o. (E *Fée*, Vie de Linné.)

II **405** u. Lithog. ad similit. epistolæ, ad *Linnæum* a cel. *J. J. Rousseau* anno $17\,^{21}/_{9}\,71$ scriptæ. Paris 1832. 8:o. (E *Fée*, Vie de Linné.)

II **405** v. Photot. ad similit. tabulæ frontalis "Floræ Lapponicæ" *Linnæi*. M. Hoffman del. A. van der Laan sculp. 1737. J. Cederquist fec. Stockh. 1903. 8:o. (E *Fries*, Linné. Vol. I, pag. 118.)

II **405** w. Photot. ad similit. tabulæ frontalis "Horti Cliffortiani "*Linnæi*. J. Wandelaar del. & sculp. 1738. J. Cederquist fec. Stockh. 1903. 8:o. (E *Fries*, Linné. Vol. I, pag. 234.)

II **405** x. Lithog. "im piam memoriam" *Linnæi*. W. Hekking del. J. C. van Kesteren sculp. Amsterdam 1878. 8:o. (E "Linneana in Nederland aanwezig", — Tabulæ frontalis, floribus in honorem *Linnæi* nominatis pulchre ornata.)

Försättstafla i den till firande af ***Linnés*** minne på 100-årsdagen af hans död, den 10 Jan. 1878 af Kungl. Zoologiska Sällskapet i Amsterdam "Natura Artis Magistra" utgifna

Digitized by Google

Ser. S.
N:r.

Linnæus. Appendix. Continuatio.

skriften "Linneana in Nederland aanwezig". Midt på taflans öfre del står i mycket stora bokstäfver "In piam memoriam". Taflans omkrets är prydd af en guirland, bildad af tre efter *Linné* benämnda växter, nämligen *Linnæa borealis* L., *Holoschoenus Linnæi* Reichb. och *Triticum Linnæanum* Lag. Dess nedre del intages af en bukett, sammansatt af följande, likaledes efter *Linné* uppkallade växter: *Mahernia Linnæoides* Burch., *Melananthera Linnæi* Kunth, *Erica Linnæana* Andr., *Dalea Linnæi* Michx., *Polypremum Linnæi* Michx., *Vitis Linnæi* Wall., *Allamanda Linnæi* Pohl, *Acmella Linnæi* Cass., *Argyrolobium Linnæanum* Walp., *Carex Linnæi* Degl., *Lepidium Linnæi* Crantz, *Houstonia Linnæi* Michx. och *Gerbera Linnæi* Cass.

II 405 y. Photog. ad similit. speciminum *Gnaphalii dioici*, ad herbarium Linnæanum (in bibliotheca Societatis Linnæanæ, "Linnean Society", Londinensis) pertinentium. N. P. Williams, Brentford, anno 1901 dedit. 8:o.

II 405 z. Xylog. ad similit. pulpito-sellæ, e qua *Linnæus* prælectiones suas in Museo Hammarbyensi habuit. Carl Larsson del. J. Engberg sculp. Stockh. 1879. 16:o. (E *Sätherberg*, Blomsterkonungen.)

En god bild af den ännu i behåll varande föreläsningsstol — ett mellanting mellan stol och kateder — som *Linné* plägade begagna vid sina föreläsningar i (och utanför) "Museum in altis" på Hammarby.

II 405 å. Lithog. ad similitudinem clipei gentilicii *Linnæani (von Linnés* adliga vapen). C. Müller lith. Stockh. 1822. 4:o. (E *Linné*, Egenh. anteckn.; tabula lithographica ab editore, *A. Afzelio*, improbata et sublata.)

Stentrycksbild af *Linnés* adliga vapen och af det förslag till sådant, som *Linné* själf ritat; samt därjämte af fyra af *Linné* använda sigill.

II 405 ä. Chalcog., icones easdem ac lithographia antecedens ostendens. J. G. Ruckman sculp. Stockh. 1823. 4:o. (E *Linné*, Egenh. anteckn.)

II 405 ö. Xylog. ad similit. clipei gentilicii *Linnæani*. W. Hekking del. J. Walter sculp. Amsterdam 1878. 16:o. (Ex Aanw. v. Bezoek. Tentoonst. Linn.)

II 405 *α*. Autot. ad similit. clipei gentilicii *Linnæani*. J. Cederquist fec. Stockh. 1903. 12:o. (E *Fries*, Linné. Vol. II, pag. 352.)

Visar äfven *Linnés* eget förslag till vapensköld, jämte hans namnteckning.

II 405 *β*. Autot., villam Råshult, domicilium comministri ecclesiæ Stenbrohult (Småland), ubi *Linnæus* natus est, ostendens. Stockh. 1897. 16:o. (E *Schück & Warburg*, Illustr. Sv. Litt. hist.)

II 405 *γ*. Autot., templum ecclesiæ Stenbrohult (Småland) ostendens. J. Johansson phot. J. Cederquist aut. Stockh. 1903. 12:o. (E *Fries*, Linné. Vol. I, pag. 353.)

II 405 *δ*. Autot. ad similit. chalcographiæ veteris, curiam etc. urbis Leiden (Lugduni Batavorum Hollandiæ) ostendens. Stockh. 1903. 12:o. (E *Fries*, Linné. Vol. I, pag. 209.)

I Leiden trycktes på senatorn dr. *J. F. Gronovii* och den "lärde skotten" *Isaac Lawsons* bekostnad Linnés första reformatoriskt grundläggande verk, Systema Naturæ 1735. Där lefde och verkade också *Linnés* gynnare och vän, den världsberömde läkaren, professor *Herm. Boerhave*.

II 405 *ε*. Autot. ad similit. chalcographiæ (ab J. Carr sculptæ), curiam etc. urbis

Digitized by Google

Ser. S. N:r.

Linnæus. Appendix. Continuatio.

Amsterdam (Hollandiæ) ostendens. Stockh. 1903. 12:o. (E *Fries*, Linné. Vol. I, pag. 215.)

I Amsterdam bodde två af Linnés mest framstående holländske gynnare och vänner, nämligen professor ***Joh. Burman*** och juris. doktor ***G. Clifford;*** denne senare, "unicus Botanicorum Mæcenas", egare af den berömda botaniska trädgården i Hartecamp, där ***Linné*** såsom "Cliffords botanicus" lefde och så ytterst framgångsrikt verkade Sept. 1735 till Okt. 1737. — Från Amsterdam utgingo flera af ***Linnés*** förnämsta verk, sådana som "Fundamenta botanica" 1736, "Hortus Cliffortianus" 1737 och "Flora lapponica" likaledes 1737.

II **405** ζ. Autot. ad similit. chalcographiæ (in opere "Suecia antiqua et hodierna", auct. *E. Dahlberg)*, urbem Falun ostendentis. Stockh. 1903. 16:o. (E *Fries*, Linné. Vol. I, pag. 129.)

Linné, som vistades i Falun vintrarne 1733—34 och 1734—35, gjorde där bekantskap med landshöfdingen, friherre ***Nils Reuterholm***, som år 1734 gaf honom i uppdrag att såsom anförare, "præses", för en flock unga naturforskare, "Societas itineraria Reuterholmiana", göra en naturhistorisk forskningsresa genom Dalarne ("Iter Dalecarlicum"). I Falun gjorde han också bekantskap med sin blifvande maka, ***Sara Elisabeth Morea***, med hvilken han ingick förlofning i januari 1735.

II **405** η. Autot., fodinam cupream Falunensem ostendens. J. F. Martin del. J. Cederquist aut. Stockh. 1903. 8:o. (E *Fries*, Linné. Vol. I, pag. 133.)

Uti en liffull och målande skildring har ***Linné*** beskrifvit en nedstigning i Falu berömda koppargrufva, "descensus ad inferos inque Regnum Plutonis 1734 jan. 26".

II **405** ϑ. Autot., domicilium *Linnæi* in horto botanico Upsaliensi ostendens. J. G. Hallman del. 1745. J. Cederquist aut. Stockh. 1903. 16:o. (E *Fries*, Linné. Vol. II, pag. 363.)

II **405** ι. Autot. ad similit. chalcographiæ veteris, hortum botanicum Linnæanum Upsaliensem ostendens. F. Akrelius sculp. J. Cederquist aut. Stockh. 1903. (E *Fries*, Linné. Vol. II, pag. 92.)

II **405** χ. Xylographia, hibernaculum (»orangeriet») et partem principalem horti botanici Linnæani Upsaliensis ostendens. Carl Larsson del. W. Meyer sculp. Stockh. 1879. 8:o. (E *Sätherberg*, Blomsterkonungen.)

Detta vackra träsnitt, som tjänar såsom försättsbild till skaldestycket "I blomstergården" uti det citerade arbetet, är enligt där lemnad uppgift utfördt "efter en planch i Bussers beskrifning om Upsala, tryckt 1773".

II **405** λ. Autot. ad similit. arboris veteris, *Populi nigræ* Lin., in horto botanico Linnæano pristino crescentis. A. Dahlgren phot. Uppsala 1903. J. Cederquist aut. Stockh. 1903. 8:o. (E *Fries*, Linné. Vol. II, pag. 124.)

Fotografisk bild af den stora svartpoppeln i den gamla Botaniska trädgården i Uppsala. Efter all sannolikhet härstammar trädet från ***Linnés*** tid. Stammens omkrets vid brösthöjd mätte, enligt ***Th. M. Fries*** l. c., år 1903 ej mindre än 4,6 meter.

II **405** μ. Photog., ædificium nationis Ostrogothicæ Upsaliensis anno 188- ostendens. Visit.

Grundstommen till det af Östgöta nation på 1800-talet länge använda nationshuset utgjordes af växthuset "Orangeriet" i den ***Linnéanska*** botaniska trädgården.

Digitized by Google

Ser. S.
N:r.

Linnæus. Appendix. Continuatio.

II 405 *ν*. Heliot., museum antiquitatum scandinavicarum Upsaliense, »Victoria-museet», ostendens. Charta postalis n:o 5545; c:a 1903.

Väsentligen samma byggnad som det under föregående nummer omnämnda Östgöta nationshus.

II 405 *ο*. Autot. ad similit. chalcographiæ veteris, ædificum academicum Carolinum Upsaliense ostendentis. F. Akrelius sculp. J. Cederquist aut. Stockh. 1903. 12:o. (E *Fries*, Linné. Vol. II, pag. 3.)

Uti denna byggnad, den "Carolinska Academien", höll *Linné* den föreläsning, hvarmed han tillträdde sin tjänst såsom professor vid Uppsala universitet d. 27 okt. 1741.

II 405 *π*. Autot. ad similit. chalcographiæ veteris, ædificium academicum Gustavianum Upsaliense ostendentis. F. Akrelius sculp. J. Cederquist aut. Stockh. 1903. 12:o. (E *Fries*, Linné. Vol. II, pag. 127.)

Linné höll uti denna byggnad, den "Gustavianska Academien" (nuvarande "Gustavianum"), regelmässigt sina föreläsningar; vanligen i den större lärosalen på grund af mycket talrik åhörarekrets.

II 405 *ϱ*. Autot. ad similit. chalcographiæ, ædificium Consistorii academici Upsaliensis ostendentis. F. Akrelius sculp. 1772. J. Cederquist aut. Stockh. 1903. 12:o. (E *Fries*, Linné. Vol. II, pag. 188.)

Visar den byggnad, i hvilken akademiska konsistoriets sammanträden under *Linnés* tid egde rum. Under större delen af 1800-talet var dess vanliga namn "Kuggis". Studentexamen och akademiska examina höllos då där. Numera användes det för den geologisk-mineralogiska institutionen.

II 405 *ϛ*. Autot., villam Linnæi Uplandicam, Hammarby, ostendens. A. A. Grafström del. 1821. Stockh. 1897. 16:o. (E *Schück & Warburg*, Ill. Sv. Litter. hist. II.)

II 405 *ϛ* ½. Heliot., villam eandem ostendens. A. Dahlgren phot. Uppsala 1902. »Hammarby-kort». K. 5458. Charta postalis maxima.

Jämför Catal. Illustr. 1903, sid. 59—60, nr. 446 l.

II 405 *τ*. Autot., villam eandem ostendens. A. Dahlgren phot. Uppsala 1902. J. Cederquist aut. Stockh. 1903. (E *Fries*, Linné. Vol. II, pag. 381.)

II 405 *φ*. Xylog., procoeton *Linnæi* Hammarbyense ostendens. H. P. Hansen sculp. 8:o. (E *Schück & Warburg*, Ill. Sv. Litter. hist. II. 1897.)

II 405 *χ*. Autot., procoeton et cubiculum *Linnæi* Hammarbyense ostendens. A. Dahlgren phot. Uppsala 1903. J. Cederquist aut. Stockh. 1903. 12:o. (E *Fries*, Linné. Vol. II, pag. 392.)

Linné beskrifver själf (i Egenh. Anteckn. utg. af A. Afzelius, sid. 63) dessa båda rum på följande sätt: "Hans förmak [på Hammarby] var tapetseradt med ritade örter från Ost- och Westindien, och hans sofkammare med målade plantor ganska dyrbart och härligt, att man näpligen sedt prächtigare och dyrbarare tapeter."

II 405 *ψ*. Autot., museum *Linnæi* Hammarbyense ostendens. A. Dahlgren phot. Uppsala 1902. J. Cederquist aut. Stockh. 1903. 8:o. (E *Fries*, Linné. Vol. II, pag. 390.)

Linné berättar om detta sitt "museum in altis" — som han också, enl. *Th. M. Fries* l. c., benämner "min lilla backstuga", "lusthuset på mitt berg", "mitt slott som jag

Digitized by Google

Ser. S. N:r.

Linnæus. Appendix. Continuatio.

bygt i luften" — i Egenh. Anteckn. l. c. följande: "1769 fulländar han på sin gård [Hammarby] den förlidet åhr begynta byggnaden af ett Museum på ett högt berg, jämte gården, med härligaste prospect, däruti han sedan hade sina Herbarier, Zoophyter, Conchylier, Insecter, Mineralier, och dit alla curieuse kommo att se dem."

II **405** ω. Autot., cippum runicum *Linnæanum* Hammarbyensem ostendens. A. Dahlgren phot. Uppsala 1903. J. Cederquist aut. Stockh. 1903. 12:o. (E *Fries*, Linné. Vol. II, pag. 388.)

På ett större flyttblock ett stycke bakom hufvudbyggnaden på Hammarby lät *Linné* med runor inrista: "Riddar Karl Linné köpte Hammarby - Säfja 1758."

II **405** aa. Autot., villam *Linnæi* Uplandicam, Säfja, ostendens. A. Dahlgren phot. Uppsala 1903. J. Cederquist aut. Stockh. 1903. 12:o. (E *Fries*, Linné. Vol. II, pag. 403.)

II **405** bb. Autot., templum cathedrale Upsaliense ostendens. F. Akrelius sculp. 1770. J. Cederquist aut. Stockh. 1903. 12:o. (E *Fries*, Linné. Vol. II, pag. 407.)

Visar Uppsala domkyrka, som innesluter *Linnés* graf, sådan kyrkan var på *Linnés* tid.

II **405** cc. Autot. ad similit. monumenti sepulcralis *Linnæi*, in templo cathedrali Upsaliensi anno 1798 erecti. A. Dahlgren phot. Uppsala 1903. J. Cederquist aut. Stockh. 1903. 8:o. (E *Fries*, Linné. Vol. II, pag. 410.) —

Cfr. Catal. Illustr. 1903, pag. 59—60 et 185.

Cognati proximi Linnæi.

Linnæus, Nils Ingemarsson, pater *Caroli Linnæi*; * Hvittaryd, Småland, $^1/_7$ 1674; verbi divini minister 1704, comminister ecclesiæ Stenbrohult, Småland, 1704; pastor ibidem 1708; † ibidem $^{12}/_5$ 1748.

II **405** dd. Autot. ad similit. picturæ oleatæ, ad institutum Linnæanum Hammarbyense pertinentis. J. Cederquist aut. Stockh. 1903. 8:o. (E *Fries*, Linné. Vol. I, pag. 8.)

II **405** ee. Photog. ad similit. imaginis ejusdem. Tullberg fec. Uppsala 1905. Visit.

II **405** ff. Autot. ad similit. imaginis antecedentis. J. Cederquist fec. Stockh. 1905. — Vide **tab. 100 $^1/_2$.**

Brodersonia, Christina, mater *Caroli Linnæi;* * Stenbrohult, Småland, $^{10}/_{11}$ 1688, nupta antecedenti $^6/_3$ 1706; † Stenbrohult $^6/_6$ 1733.

II **405** gg. Autot. ad similit. picturæ oleatæ, ad institutum Linnæanum Hammarbyense pertinentis. J. Cederquist aut. Stockh. 1903. 8:o. (E *Fries*, Linné. Vol. I, pag. 9.)

II **405** gg $^1/_2$. Photog. ad similit. imaginis ejusdem. Tullberg fec. Uppsala 1905. Visit.

II **405** hh. Autot. ad similit. imaginis antecedentis. J. Cederquist fec. Stockh. 1905. — Vide **tab. 100 $^1/_2$**

Linnæus, Samuel, frater *Caroli Linnæi;* * Stenbrohult, Småland, $^1/_5$ 1718; verbi divini minister 1744, phil. dr. Lundensis 1745, pastor ecclesiæ Stenbrohult 1749, præpositus ibidem 1777; apum tractandorum peritissimus, vulgo »bikungen» (rex apum) appellatus; auctor operis

Digitized by Google

Ser. S. N:r.

Linnæus. Appendix. Continuatio.

laudati »*A* καὶ *Ω* Kort men tillförlitelig Bij-Skjötsel. Wexiö 1768». † Stenbrohult $^{20}/_{6}$ 1797.

II **405** ii. Photog. ad similit. picturæ oleatæ, ad institutum Linnæanum Hammarbyense pertinentis. Visit.

'Gåfva af *Samuel Linnæi* dottersons son, professor *C. F. O. Nordstedt*, som egt originalbilden, men som senare skänkt densamma till Linnéska Stiftelsen på Hammarby.

II **405** jj. Autot. ad similit. picturæ oleatæ, proxime commemoratæ. J. Cederquist aut. Stockh. 1903. 8:o. (E *Fries*, Linné. Vol. II, pag. 375.)

II **405** kk. Autot. ad similit. imaginis antecedentis. J. Cederquist fec. Stockh. 1905. — Vide **tab. 100 1/2.**

Moræa, Sara Elisabeth, uxor **Caroli Linnæi** $^{26}/_{6}$ 1739; * Falun $^{26}/_{4}$ 1716, † Uppsala $^{20}/_{4}$ 1806.

II **405** ll. Xylog. Carl Larsson del. W. Meyer. sculp. Stockh. 1879. 8:o. (E *Sätherberg*, Blomsterkonungen.)

Försättsbild till skaldestycket "Linnæus och Linnæa", l. c., synnerligen smakfullt och rikt ornerad. "För bilden af *Linnæi* fästmö, *Sara Moræa*, har artisten haft att tillgå ett vid Linnés Hammarby förvaradt porträtt af fru Linnæus, såsom nygift." Detta porträtt är detsamma som fotografisk- autotypiskt återgifves i följande nummer.

II **405** mm. Autot. ad similit. picturæ oleatæ, ab J. H. Scheffel (?) c:a 1740 factæ. J. Cederquist aut. Stockh. 1903. 8:o. (E *Fries*, Linné. Vol. I, pag. 195.)

Sara Moræa var dotter till stadsläkaren i Falun, assessor dr. *Johan Moræus*. Om honom se längre fram, sid. 45.

II **405** nn. Autot. ad similit. iconis, ab S. N.. Höök (?) delineatæ. J. Cederquist aut. Stockh. 1903. 8:o. (E *Fries*, Linné. Vol. II, pag. 365.)

Den svartkrite-teckning, som autotypien återgifver, tillhör Linnéska Stiftelsen på Hammarby och visar fru *von Linné* såsom äldre, dock ej såsom rätt gammal.

Linnæus, Carl (von Linné 1762), filius *Caroli Linnæi*, vide infra pag. 42.

Linnæa (von Linné 1762), **Elisabeth Christina,** * Uppsala $^{14}/_{6}$ 1743, filia *Caroli Linnæi*; uxor succenturionis *Carl Fredrik Bergencrantz* 1764; † $^{15}/_{4}$ 1782.

II **405** oo. Autot. ad similit. picturæ cretaceæ (pastell), a S. N. Höök factæ. J. Cederquist aut. Stockh. 1903. 12:o. (E *Fries*, Linné. Vol. II, pag. 371.)

II **405** pp. Autot. ad similit. imaginis antecedentis. J. Cederquist fec. Stockh. 1905. — Vide **tab. 100 1/2.**

Linnæa (von Linné 1762), **Lovisa,** * Uppsala $^{24}/_{12}$ 1749, filia *Caroli Linnæi;* † $^{21}/_{3}$ 1839.

II **405** qq. Autot. ad similit. picturæ cretaceæ, a S. N. Höök factæ. J. Cederquist aut. Stockh. 1903. 12:o. (E *Fries*, Linné. Vol. II, pag. 371.)

Linnæa (von Linné 1762), **Sara Christina,** * Uppsala $^{24}/_{1}$ 1751, filia *Caroli Linnæi;* uxor centurionis *Hans Henrik Duse* 1794, † $^{17}/_{1}$ 1835.

Digitized by Google

Ser. **S.** N:r.

Linnæus. Appendix. Continuatio.

II **405** rr. Autot. ad similit. picturæ cretaceæ, a S. N. Höök factæ. J. Cederquist aut. Stockh. 1903. 12:o. (E *Fries,* Linné. Vol. II, pag. 371.)

Linnæa (von Linné 1762), **Sophia,** * Uppsala $^{8}/_{11}$ 1757, filia *Caroli Linnæi;* uxor syndici universitatis Upsaliensis Samuel Christoffer Duse 1781; † $^{20}/_{2}$ 1830.

II **405** ss. Autot. ad similit. picturæ cretaceæ, a S. N. Höök factæ. J. Cederquist aut. Stockh. 1903. 12:o. (E *Fries,* Linné. Vol. II, pag. 371.)

II **405** tt. Autot. ad similit. imaginis antecedentis. J. Cederquist fec. Stockh. 1905. — Vide **tab. 100 1/2.**

Fautores Linnæi.

Adolf Fredrik, *, princeps Holsaticus, Gottorp $^{14}/_{5}$ 1710; princeps-episcopus dioecesis Lübeck 1727; administrator ducatus Holstein-Gottorp 1739; electus regni successor Suecici 1743; rex Sueciæ 1751—71; fundator »musei [zoologici] *Adolphi Friederici*», a *Linnæo* annis 1754 et 1765 descripti; † Stockholm $^{12}/_{2}$ 1771.

II **405** uu. Autot. ad similit. picturæ oleatæ, ad institutum Linnæanum Hammarbyense pertinentis. J. Cederquist aut. Stockh. 1903, 8:o. (E *Fries,* Linné. Vol. II, pag. 308.)

II **405** vv. Autot. Stockh. 1903. Miniat. (Ex *Hofberg,* Biogr. Lexik.)

Lovisa Ulrika, *, virgo regia Borussica, Berlin $^{24}/_{7}$ 1720; conjux *Adolphi Friederici* — successoris regni Suecici, postea regis Sueciæ — 1744; fundatrix »musei [conchyliologici et entomologici] *Ludovicæ Ulricæ*», a Linnæo anno 1764 descripti; † Svartsjö, Uppland, $^{16}/_{7}$ 1782.

II **405** ww. Chalcog. Latinville pinx. R. Gaillard sculp. Fol.

Ofvanför porträttbilden läses: "Novo quæ spargit lumine terras"; nederst på taflan: "Offerebat obsequintissimus Devotissimus & Deditissimus servus N. R. d'Arcy.
En särdeles vacker gravyr.

II **405** xx. Autot. ad similit. tabulæ oleatæ, ab A. Pesne pictæ. Stockh. 1897. 12:o. (E *Schück & Warburg,* Ill. Sv. Litter. hist. II.)

II **405** yy. Autot. Effigies eadem ac præcedens. J. Cederquist aut. Stockh. 1903. 8:o. (E *Fries,* Linné. Vol. II, pag. 306.)

Gustaf III, *, princeps regius Suecicus, Stockholm $^{24}/_{1}$ 1746; rex Sueciæ 1771; † Stockholm $^{29}/_{3}$ 1792.

II **405** zz. Autot. ad similit. tabulæ oleatæ, principem puerum ostendentis. J. H. Scheffel pinx. J. Cederquist aut. Stockh. 1903. 12:o. (Ex ephem. suec.)

II **405** åå. Autot. ad similit. tabulæ oleatæ, ab A. Roslin pictæ. Generalstabens Litografiska Anstalt fec. Stockh. 1897. 8:o. (E *Schück & Warburg,* Ill. Sv. Litter. hist. II.)

II **405** ää. Autot. Effigies eadem ac præcedens. Stockh. 1903. Miniat. (Ex *Hofberg,* Biogr. Lexik.)

II **405** öö. Autot. ad similit. chalcographiæ mediotinctæ, ab Young sculptæ.

Digitized by Google

Ser. S.
N:r.

Linnæus. Appendix. Continuatio.

Prototypum, picturam oleatam, C. F. von Breda anno 1787 fec. Generalstabens Litografiska Anstalt aut. Stockh. 1897. 8:o. (E *Schück & Warburg*, Ill. Sv. Litter. hist. II.)

Beronius, Magnus Olai, * Uppsala $^{18}/_{10}$ 1692; phil. dr. Upsaliensis 1716, lector gymnasii Gevaliensis (Gäfle) 1723, theologiæ adjunctus univ. Upsaliensis 1727, poëseos professor ibidem 1732, theologiæ professor ibidem 1737; episcopus Calmariensis (Kalmar) 1745; archiepiscopus Upsaliensis 1764; † Uppsala $^{18}/_{5}$ 1775.

II 405 αα. Autot. ad similit. chalcographiæ, ab J. Gillberg anno 1770 sculptæ. J. Cederquist aut. Stockh. 1903. 8:o. (E *Fries*, Linné. Vol. I, pag. 297.)

II 405 ββ. Autot. Stockh. 1903. Miniat. (Ex *Hofberg*, Biogr. Lexik.)

Celsius, Anders, * Uppsala $^{27}/_{11}$ 1701; phil. dr. Upsaliensis 1728, matheseos docens univ. Upsal. 1729, astronomiæ professor ibidem 1730; † Uppsala $^{25}/_{4}$ 1744.

II 405 γγ. Autot. ad similit. tabulæ oleatæ, a M. Hallman pictæ. J. Cederquist aut. Stockh. 1903. 8:o. (E *Fries*, Linné. Vol. I, pag. 80.)

II 405 δδ. Autot. ad similit. lithographiæ, ab J. Cardon factæ. Stockh. 1897. 12:o. (E *Schück & Warburg*, Ill. Sv. Litter. hist. II.)

II 405 εε. Autot. Stockh. 1902. Miniat. (E Lilla Krönik.)

II 405 εε $^{1}/_{2}$. Autot. Stockh. 1903. Miniat. (Ex *Hofberg*, Biogr. Lexik.)

Gyllenborg, Carl, comes, * Stockholm $^{7}/_{3}$ 1679; legatus suecicus in Britannia 1710; cancellarius aulicus 1720; senator regni Suecici (Riksråd) 1723; cancellarius univ. Lundensis 1728—39; præses cancellariæ (premier- och utrikesminister) 1739; cancellarius univ. Upsaliensis 1739; † $^{9}/_{12}$ 1746.

II 405 ζζ. Autot. ad similit. tabulæ oleatæ, a Lor. Pasch d. y. pictæ. Generalstabens Litografiska Anstalt aut. Stockh. 1897. 8:o. (E *Schück & Warburg*, Ill. Sv. Litter. hist. II.)

II 405 ηη. Autot. ad similit. picturæ oleatæ ac antecedens. J. Cederquist aut. Stockh. 1903. 8:o. (E *Fries*, Linné. Vol. I, pag. 286.)

II 405 ϑϑ. Autot. 1904. Miniat. (Ex *Hofberg*, Biogr. Lexik.)

Gyllengrip, Gabriel Gabrielsson, * $^{14}/_{12}$ 1687; assessor judicii aulici Aboënsis (Åbo) 1717, Suecici (Stockholm) 1718; Bothniæ Occidentalis et Lapponiæ gubernator 1733—1753; liber baro 1735; nomine præsidis regii ornatus 1747; † Umeå $^{3}/_{8}$ 1753.

II 405 ιι. Autot. ad similit. effigiei, in monumento sepulcrali Umensi sculptæ. Stockh. 1903. (E *Fries*, Linné. Vol. I, pag. 138.)

Höpken, Anders Johan von, liber baro, * Stockholm $^{31}/_{3}$ 1712; fundatorum unus et secretarius primus Academiæ scientiarum Suecicæ (Stockholm) 1739; senator regni Suecici 1746—61; præses cancellariæ 1752—61; cancellarius univ. Upsaliensis 1760—64; comes 1762; senator regni Suecici 1773—80; † Stockholm $^{9}/_{5}$ 1789.

Digitized by Google

Ser. S. N:r.

Linnæus. Appendix. Continuatio.

II 405 *κκ.* Autot. ad similit. picturæ oleatæ, anno 1762 factæ. J. Cederquist aut. Stockh. 1903. 8:o. (E *Fries*, Linné. Vol. I, pag. 261.)

II 405 *λλ.* Autot. Stockh. 1902. Miniat. (E Lilla Krönik.)

II 405 *μμ.* Autot. Stockh. 1904. Miniat. (Ex *Hofberg*, Biogr. Lexik.)

II 405 *νν.* Autot. ad similit. picturæ, a G. Lundberg factæ. Stockh. 1897. 8:o. (E *Schück & Warburg*, Ill. Sv. Litter. hist. II.)

II 405 *ξξ.* Photog. ad similit. picturæ oleatæ, ad Academiam scientiarum Suecicam pertinentis. Gerh. Holm fec. Stockh. 1904. Miniat.

Reuterholm, Nils Esbjörnsson, * Rytterna, Västmanland, $^{16}/_{9}$ 1676; secretarius legationis suecicæ in Polonia 1704; secretarius consilii militaris 1707; nobilitatus 1708; curator usuum militarium 1710; consiliarius rei bellicæ 1715; gubernator provinciæ Dalecarlicæ 1732, prov. Nericiæ et Vermelandicæ 1739; liber baro 1735; † Örebro $^{4}/_{12}$ 1756.

II 405 *οο.* Autot. ad similit. chalcographiæ veteris. J. Cederquist aut. Stockh. 1903. 8:o. (E *Fries*, Linné. Vol. I, pag. 140.)

Tessin, Carl Gustaf, comes, * Stockholm $^{5}/_{9}$ 1695; ædilis aulicus 1718; cancellariæ e. o. consiliarius 1724; legatus suecicus in Austria 1725—26; ædilis primarius 1728; legatus suecicus in Austria 1735—36, in Gallia 1739—42; senator regni Suecici (Riksråd) 1741—61; consiliarius cancellariæ regni (Rikskansliråd) 1742; mareschallus aulicus supremus principis hereditarii (postea regis) *Adolphi Friederici* 1745—54; cancellarius universitatis Aboënsis (Åbo) 1745—61; præses cancellariæ (premier- och utrikesminister) 1747—52; gubernator principis *Gustavi* (postea *Gustaf III*) 1747—54; fundator »Musei Tessiniani» (mineralogici et palæontologici), a *Linnæo* anno 1753 descripti; † Åkerö, Södermanland, $^{7}/_{1}$ 1770.

II 405 *ππ.* Chalcog. Anon. 8:o.

II 405 *ρρ.* Autot. ad similit. picturæ, ab *Aved* Parisiensi c:a 1741 factæ. Generalstabens Litografiska Anstalt aut. Stockh. 1897. 8:o. (*Schück & Warburg*, Ill. Sv. Litter. hist. II.)

II 405 *σσ.* Autot. ad similit. picturæ oleatæ, ad institutum Linnæanum Hammarbyense pertinentis. J. Cederquist aut. Stockh. 1903. 8:o. (E *Fries*, Linné. Vol. II, pag. 301.)

II 405 *ττ.* Autot. ad similit. picturæ minimæ, a Lafrensen factæ. Generalstabens Litografiska Anstalt aut. Stockh. 1897. 16:o. (E *Schück & Warburg*, Ill. Sv. Litter. hist. II.)

II 405 *φφ.* Autot. Stockh. 1902. Miniat. (E Lilla Krönik.)

Amici propiores Linnæi.

Acrel, Johan Gustaf, * Stockholm $^{15}/_{5}$ 1741; chirurgiæ magister Stockholmiensis 1763; chirurgus chiliadis (Kronprinsens regemente, Malmö) 1763; med. dr. Upsaliensis 1765; medicinæ adjunctus univ.

Digitized by Google

Ser. S. N:r.

Linnæus. Appendix. Continuatio.

Upsal. 1767, medicinæ e. o. professor ibidem 1784, medicinæ practicæ professor ibidem 1788; † $^{18}/_{2}$ 1801.

II 405 χχ. Autot. Stockh. 1903. Miniat. (Ex *Hofberg*, Biogr. Lexik.)

II 405 χχ $^{1}/_{2}$. Autot. ad similit. picturæ oleatæ, ab J. Ahlberg anno 1792 factæ. J. Cederquist aut. Stockh. 1903. 12:o. (E *Fries*, Linné. Vol. II. pag. 417.)

Ahlström, Jonas, nobititatus **Ahlströmer** 1751, * Alingsås $^{7}/_{1}$ 1685, mercator; vixit in Anglia (London) 1707—23; fundator officinarum permultarum in urbe Alingsås; fundatorum unus Academiæ scientiarum Suecicæ (Stockholm) 1739; nomine consiliarii mercaturæ juvandæ ornatus 1739; † $^{2}/_{6}$ 1761.

II 405 ψψ. Autot. ad similit. picturæ, a G. Lundberg factæ. Generalstabens Litografiska Anstalt aut. Stockh. 1897. 8:o. (E *Schück & Warburg*, Ill. Sv. Litter. hist. II.)

II 405 ωω. Autot. ad similit. picturæ oleatæ veteris. J. Cederquist aut. Stockh. 1903. 8:o. (E *Fries*, Linné. Vol. I, pag. 259.)
Autot. Stockh. 1902. Miniat. (Ex *Hofberg*, Biogr. Lexik.)

Aurivillius, Samuel, * Stockholm 1721; med. dr. Gotingensis (Göttingen) 1750; bibliothecarius univ. Upsaliensis 175-; anatomiæ et medicinæ practicæ professor ibidem 1756; nomine medici aulici ornatus, † Uppsala $^{24}/_{3}$ 1767.

II 405 aaa. Autot. ad similit. picturæ oleatæ veteris. J. Cederquist aut. Stockh. 1903. 8:o. (E *Fries*, Linné. Vol. II, pag. 139.)

Bielke, Sten Carl, liber baro, * Stockholm $^{14}/_{3}$ 1709; amanuensis bibliothecæ regiæ Stockholmiensis; fundatorum unus Academiæ scientiarum Suecicæ (Stockholm) 1739; assessor judicii aulici Aboënsis (Åbo) 1737, præses vicarius ibidem 1746; † $^{13}/_{1}$ 1753.

II 405 bbb. Autot. ad similit. picturæ oleatæ veteris. J. Cederquist aut. Stockh. 1903. 8:o. (E *Fries*, Linné. Vol. I, pag. 265.)

Bäck, Abraham, * Söderhamn 1813; med. dr. Upsaliensis 1740; assessor collegii medici (Stockholm) 1745; medicus aulicus regis *Friederici I:mi* 1749 et regis *Adolphi Friederici* 1751 et reginæ *Sophiæ Magdalenæ* 1771; archiater et præses collegii medici et medicus nosocomii Ordinis Seraphici 1752; amicus proximus *Linnæi*; † Stockholm $^{15}/_{3}$ 1795.

II 405 ccc. Lithog. Gjöthström & Magnusson fec. Stockh. 8:o.

II 405 ddd. Autot. Stockh. 1903. (Ex *Hofberg*, Biogr. Lexik.)

II 405 eee. Autot. ad similit. picturæ oleatæ veteris. J. Cederquist aut. Stockh. 1903. 8:o. (E *Fries*, Linné. Vol. II, pag. 157.)

Clingenberg, Carl; phil. dr. Upsaliensis; secretarius univ. Upsal.; † 1757.

Digitized by Google

Ser. S.
N:r.

Linnæus. Appendix. Continuatio.

Pictura cretacea, ad Hortum Bergianum Stockh. pertinens. Stockholm 175-(?) Altit. 44 cm., latit. 36 cm.

Denna pastellmålning tillhör den samling porträtt af det vittra sällskapet "Tankebyggarne", som den ene af Bergianska Stiftelsens donatorer, bankokommissarien *B. Bergius*, år 1767 förvärfvade genom köp. — Om denna, se Catal. Illustr. 1903, pag. 38.

II **405** fff. Autot. ad similit. picturæ antecedentis. Stockh. 1897. 12:o. (E *Schück & Warburg*, Ill. Sv. Litter. hist. II.)

De Geer, Charles, * Finspong $^{10}/_{2}$ 1720; vixit in Hollandia 1723—38; mareschallus aulicus 1750; liber baro 1773; entomologus celeberrimus; † $^{7}/_{3}$ 1778.

Autot. ad similit. picturæ oleatæ veteris. J. Cederquist aut. Stockh. 1903. 8:o. (E *Fries*, Linné. Vol. II, pag. 337.)

II **405** ggg. Autot. Stockh. 1903. Miniat. (Ex *Hofberg*, Biogr. Lexik.)

Ehrensvärd, Augustin, * Fullerö, Västmanland, $^{25}/_{9}$ 1710; miles tormentarius; centurio- mathematicus et mechanicus scholæ tormentariæ (artilleri-informationsskolan) Stockholmiensis 1739; secretarius Academiæ scientiarum Suecicæ 1740; major tormentarius 1746; chiliarcus tormentarius vicarius 1747, chiliarcus ordinarius 1749; conditor arcis Sveaborg (Fennia) 1749—66; legatus (generallöjtnant) 1759, summus præfectus copiarum equestrium (general af kavalleriet) 1764; liber baro 1764; comes 1771; polemarchus (fältmarskalk) 1772; † Saaris (Fennia) $^{4}/_{10}$ 1772.

II **405** hhh. Autot. ad similit. picturæ ab Arenio factæ. Stockh. 1897. 8:o. (E *Schück & Warburg*, Ill. Sv. Litter. hist. II.)

II **405** iii. Autot. Stockh. 1902. Miniat. (E Lilla Krónik.)

II **405** jjj. Autot. Stockh. 1903. Miniat. (Ex *Hofberg*, Biogr. Lexik.)

Elvius, Per, * Uppsala $/_{8}$ 1710; assistens collegii metallici Stockh.; secretarius Academiæ scientiarum Suecicæ 1744; conditor observatorii astronomici Stockholmiensis 1748; † Ekolsund, Uppland, $^{27}/_{9}$ 1749.

II **405** kkk. Autot. ad similit. picturæ oleatæ veteris. J. Cederquist aut. Stockh. 1903. 8:o. (E *Fries*, Linné. Vol. II, pag. 236.)

II **405** lll. Autot. Stockh. 1903. Miniat. (Ex *Hofberg*, Biogr. Lexik.)

Hårleman, Carl, * Stockholm $^{27}/_{8}$ 1700; ædilis aulicus Stockh. 1728; ædilis primarius 1741; frigidarium, calidarium, tepidarium (»Vinterhuset», »Orangeriet») horti botanici Linnæani Upsaliensis construxit 1742; liber baro 1747; † Stockholm $^{9}/_{2}$ 1753.

II **405** mmm. Autot. ad similit. picturæ oleatæ veteris. J. Cederquist aut. Stockh. 1903. 8:o. (E *Fries*, Linné. Vol. II, pag. 88.)

II **405** nnn. Autot. Stockh. 1903. Miniat. (Ex *Hofberg*, Biogr. Lexik.)

Ihre, Johan, * Lund $^{14}/_{3}$ 1707; phil. dr. Upsaliensis 1731, docens univ. Upsaliensis 1734, bibliothecarius vicarius ibidem 1735, poëseos professor ibidem 1737, professor Skytteanus ibidem 1738; nomine

Digitized by Google

Ser. S. N:r.

Linnæus. Appendix. Continuatio.

consiliarii cancellariæ ornatus 1756; nobilitatus 1757; † Uppsala $^{1}/_{12}$ 1780.

II 405 ooo. Autot. ad similit. picturæ oleatæ veteris. Generalstabens Litografiska Anstalt aut. Stockh. 1897. 8:o. (E *Schück & Warburg*, Ill. Sv. Litter. hist. II.)

II 405 ppp. Autot. ad similit. picturæ ejusdem ac antecedentis. J. Cederquist aut. Stockh. 1903. 8:o. (E *Fries*, Linné. Vol. II, pag. 341.)

II 405 qqq. Autot. Stockh. 1904. Miniat. (Ex *Hofberg*, Biogr. Lexik.)

Klingenstjerna, Samuel, * Kärna, Östergötland, $^{18}/_{8}$ 1698; matheseos magister privatus Upsaliensis 1723; matheseos professor univ. Upsal. 1728(31)—50; physices professor ibidem 1750—52; præceptor principis hereditarii regni Suecici *Gustavi* (postea *Gustaf III*) 1756—64; nomine consiliarii cancellariæ 1756, secretarii regni 1762 ornatus; † Stockholm $^{26}/_{10}$ 1765.

II 405 rrr. Autot. ad similit. tabulæ oleatæ, a M. Hallman pictæ. J. Cederquist aut. Stockh. 1903. 8:o. (E *Fries*, Linné. Vol. II, pag. 340.)

II 405 sss. Autot. Stockh. 1904. Miniat. (Ex *Hofberg*, Biogr. Lexik.)

Mennander, Carl Fredrik, * Stockholm $^{19}/_{7}$ 1712; phil. dr. Aboënsis (Åbo) 1735; philosophiæ adjunctus univ. Aboënsis 1738, physices professor ibidem 1746; verbi divini minister 1746; episcopus Aboënsis 1757; archiepiscopus Upsaliensis 1775; † Uppsala $^{22}/_{6}$ 1786.

II 405 ttt. Autot. ad similit. chalcographiæ veteris. J. Cederquist aut. Stockh. 1903. 8:o. (E *Fries*, Linné. Vol. II, pag. 333.)

Murray, Adolf, * Stockholm $^{13}/_{2}$ 1751; med. dr. Upsaliensis 1772; anatomiæ et chirurgiæ professor univ. Upsal. 1774; † $^{4}/_{6}$ 1803.

II 405 uuu. Autot. ad similit. tabulæ oleatæ, a N. Hagelberg anno 1794 pictæ. J. Cederquist aut. Stockh. 1903. 12:o (E *Fries*, Linné. Vol. II, pag. 82.)

Rosén, Nils, nobilitatus **Rosén von Rosenstein** 1762, * Sexdräga, Västergötland, $^{1}/_{2}$ 1706; medicinæ adjunctus univ. Upsaliensis 1728; med. dr. Harderovicenus (Harderwijk Hollandiæ) 1730; assessor collegii medici Stockholmiensis 1734; medicus aulicus 1735; medicinæ et historiæ naturalis professor univ. Upsaliensis 1740; medicinæ theoreticæ et practicæ professor ibidem 1742; nomine archiatri ornatus 1746; bibliothecarius univ. Upsaliensis 1756—57; † Uppsala $^{16}/_{7}$ 1773.

II 405 vvv. Xylog. Carl Larsson del. J. Engberg sculp. Stockh. 1879. 8:o. (E *Sätherberg*, Blomsterkonungen.)

Försättsbild till skaldestycket "Docenten och Adjunkten" i *Sätherbergs* citerade verk, framställande den diktade duell-scenen mellan *Linné* och *Rosén*. Denne senare är, enligt uppgift l. c., "porträtterad efter ett kopparstick bland K. Carolinska Institutets samlingar".

II 405 www. Chalcog. J. F. Martin sculp. anno 1797. 8:o.

II 405 xxx. Lithog. J. Cardon del. & lith. anno 1839. Spong & Cardon exc. Stockh. Fol.

Digitized by Google

Ser. S.
N:r.

Linnæus. Appendix. Continuatio.

II **405** yyy. Autot. ad picturæ oleatæ veteris. J. Cederquist aut. Stockh. 1903. 8:o. (E *Fries*, Linné. Vol. II, pag. 339.)

II **405** zzz. Autot. Stockh. 1905. Miniat. (Ex *Hofberg*, Biogr. Lexik.)

Sidrén, Jonas, * Västergötland $^{8}/_{1}$ 1723, med. dr. Upsaliensis 1751; medicinæ adjunctus univ. Upsaliensis 1752, simulque medicus aquarum medicatarum Sætrensium (Sätra) 1753—67; anatomiæ et medicinæ practicæ professor Upsal. 1767; medicinæ professor ibidem 1774—88; † $^{1}/_{5}$ 1799.

II **405** åå. Autot. ad similit. picturæ oleatæ veteris. J. Cederquist aut. Stockh. 1903. 8:o. (E *Fries*, Linné. Vol. II, pag. 165.)

Triewald, Mårten, * Stockholm $^{18}/_{11}$ 1691; vixit in Anglia 1716—26; director mechanicus 1729(?); centurio-mechanicus (»capitain-mechanicus vid fortificationen»); fundatorum unus Academiæ scientiarum Suecicæ (Stockholm) 1739; † $^{8}/_{8}$ 1747.

II **405** ää. Autot. ad similit. picturæ oleatæ veteris. J. Cederquist aut. Stockh. 1903. 8:o. (E *Fries*, Linné. Vol. I, pag. 256.)

II **405** öö. Photog. ad similit. picturæ oleatæ, ad Academiam scientiarum Suecicam pertinentis. Gerh. Holm phot. Stockh. 1904. Miniat.

Linnarsson, Ernst Joseph Samuel; vide Catal. Illustr. 1903, pag. 60.

Linné, Carl von, pater; vide **Linnæum Carolum.**

Linné, Carl von, filius; vide Catal. Illustr. 1903, pag. 60.

II **406.** Autot. ad similit. chalcographiæ in libro »*S. Hedin*, Minne af *Linné* Fader och Son». J. Cederquist aut. Stockh. 1903. 12:o. (E *Fries*, Linné. Vol. II, pag. 106.)

II **407.** Autot. ad similit. imaginis ejusdem. J. Cederquist aut. Stockh. 1905. — Vide **tab. 100** $^{1}/_{2}$.

II **408.** Autot. Stockh. 1904. Miniat. (Ex *Hofberg*, Biogr. Lexik.)

II **409.** Autot. ad similit. tabulæ oleatæ, ab J. Forsslund pictæ. J. Cederquist aut. Stockh. 1903. 8:o. (E *Fries*, Linné. Vol. II, pag. 386.)

Ljungström, Ernst Leopold; vide Catal. Illustr. 1903, pag. 60.

Lovén, Hedvig Lovisa Carolina, filia sequentis; vide **Santesson, H. L. C.**

Lovén, Otto Christian; vide Catal. Illustr. 1903, pag. 60. Adde notulam hanc biographicam: † Värmdön, Uppland, $^{25}/_{6}$ 1904.

II **410.** Autot. Stockh. 1903. Miniat. (E Sällsk. Idun 1903.)

II **411.** Autot. Stockh. 1904. Miniat. (E Sv. Portr.-galler. XIV.)

II **412.** Autot. Stockh. 1904. Miniat. (Ex *Hofberg*, Biogr. Lexik.)

II **413.** Photot. Stockh. 1904. 12:o. (Ex ephem. suec.)

II **414.** Photot. Stockh. 1904. 16:o. (Ex ephem. suec.)

Digitized by Google

Ser. S.
N:r.

Lund, Anders Axel Wilhelm, vide Catal. Illustr. 1903, pag. 60.

II **415.** Autot. Stockh. 1903. Miniat. (Ex Aftonbl. Portr. alb.)

II **416.** Autot. Göteb. 1904. Miniat. (Ex ephem. suec.)

Lundell, Peter Magnus, vide Catal. Illustr. 1903, pag. 61.

II **417.** Photog. F. Flodin fec. Stockh. 1895. Visit.

II **418.** Autot. ad similit. photographiæ antecedentis. — Vide **tab. 109.**

Lundequist, Nils Wilhelm, * Åker, Södermanland, $^{17}/_{1}$ 1804; phil. dr. Upsaliensis 1827; juris consultus; bibliopola Upsaliensis, postea agricola Vestrogothicus; † Slätte, Västergötland, $^{4}/_{4}$ 1863.

II **419.** Autot. Stockh. 1904. Miniat. (Ex *Hofberg,* Biogr. Lexik.)

Lundgren, Sven Anders Bernhard, * Malmö $^{19}/_{2}$ 1843; phil. dr. Lundensis 1865; palæontologiæ docens univ. Lundensis 1867; geologiæ e. o. adjunctus ibidem 1874; geologiæ e. o. professor ibidem 1880; † Lund $^{7}/_{1}$ 1897.

II **420.** Autot. Stockh. 1896. Miniat. (E Sv. Portr.-gall. XI.)

Lundström, Axel Nicolaus, vide Catal. Illustr. 1903, pag. 61.

II **421.** Autot. Stockh. 1903. Miniat. (E »Ljus» 1903.)

II **422.** Autot. Stockh. 1904. Miniat. (Ex *Hofberg,* Biogr. Lexik.)

II **423.** Autot. Stockh. 1904. Miniat. (E Sv. Portr.-gall. XIV.)

II **424.** Photog. A. Dahlgren fec. Uppsala 1903. Cabin.

II **425.** Autot. ad similit. photographiæ antecedentis. J. Cederquist aut. Stockh. 1905. — Vide **tab. 105.**

Lyttkens, August, vide Catal. Illustr. 1903, pag. 61.

II **426.** Autot. Stockh. 1904. Miniat. (E Sv. Portr.-gall. XIV.)

Lönnberg, Axel Johan Einar, filius sequentis, * Stockholm $^{24}/_{12}$ 1865; phil. dr. Upsaliensis 1891, zoologiæ docens univ. Upsal. 1891, amanuensis musei zoologici ibidem 1895; rei piscatoriæ docens publicus 1899; director divisionis zoologicæ musei Gothoburgensis 1903; professor et director divisionis vertebrato-zoologicæ musei historico-naturalis regni suecici (Stockholm) 1904.

II **427.** Autot. Stockh. 1903. Miniat. (E »Ljus» 1903.)

II **428.** Autot. Stockh. 1904. Miniat. (E Sv. Portr.-gall. XIV.)

II **429.** Photot. Stockh. 1904. 16:o. (Ex ephem. suec.)

II **430.** Autot. Göteb. 1904. 16:o. (Ex ephem. suec.)

Lönnberg, Carl Johan Leonard, * Linköping $^{24}/_{7}$ 1828; phil. dr. Upsaliensis 1854; e. o. magister gymnasii Lincopiensis 1854—55; fundi possessor et horticultor; † Munkebo par. Skeda (Östergötland) $^{12}/_{9}$ 1905.

II **431.** Photog. M. Josephson fec. Stockh. 186-. Visit.

Lönnegren, August Valfrid, * Växjö $^{7}/_{1}$ 1842; phil. dr. Upsaliensis 1869; verbi divini minister 1882; e. o. magister scholarum Stock-

Digitized by Google

Ser. S.
N:r.

holmiensium 1868; latinæ et græcæ linguæ lector vicarius scholæ Lulensis 1870, lector ordin. ibidem 1871; † Nöbbeled, Småland, $^{31}/_{10}$ 1904.

II **432.** Photog. W. A. Eurenius & P. S. Quist fec. Stockh. 1868. Visit.

Lönnroth, Knut Johan, * Stockholm $^{8}/_{5}$ 1826; phil. dr. Upsaliensis 1854; botanices docens univ. Upsal. 1859; scientiæ naturalis lector scholæ Calmariensis 1859—85; amanuensis consistorii ecclesiastici Calmar. 1868—76; † Kalmar $^{4}/_{3}$ 1885.

II **433.** Photog. H. Osti. fec. Uppsala 1863. Visit.

II **433** $^{1}/_{2}$. Autot. ad similit. photographiæ antecedentis — Vide **tab. 101.**

Löwegren, Georg; vide Catal. Illustr. 1903, pag. 61.

II **434.** Autot. Stockh. 1904. Miniat. (E Sv. Portr.-gall. XIV.)

Appendix.

II **434** a. Photog., caldarium magnum Gothoburgense (Göteborgs Trädgårdsförenings stora växthus) ostendens. A. Lindahl fec. Göteborg c:a 1882. Cabin.

II **434** b. Photog., palmarium caldarii ejusdem ostendens. A. Lindahl fec. Göteborg c:a 1882. Cabin.

II **434** c. Photog., partem alteram caldarii ejusdem ostendens. A. Lindahl fec. Göteborg c:a 1882. Cabin.

II **434** d. Photog., aquarium caldarii ejusdem ostendens. A. Lindahl fec. Göteborg c:a 1882. Cabin.

Magnusson, Axel Alfred; vide Catal. Illustr. 1903, pag. 61.

Malme, Gustaf Oscar A:son; vide Catal. Illustr. 1903, pag. 61. Adde notulas has biographicas: director ad interim divisionis botanicæ musei historico-naturalis regni Suecici (Stockholm) 1904—05; historiæ naturalis et chemiæ lector scholæ Stockholm. (Norra latinläroverket) 1905.

II **435.** Photot. Stockh. 1903. 16:o. (Ex ephem. suec.)

Malmsten, Pehr Henrik, * Tun, Västergötland, $^{12}/_{9}$ 1811; med. dr. et chir. mag. Upsaliensis 1841; medicinæ practicæ docens univ. Upsal. 1842; medicinæ e. o. adjunctus Stockholmiensis (Kgl. Karolinska Mediko-kirurgiska institutet) 1843, adjunctus ordin. ibidem 1847; protomedicus nosocomii Seraphici Stockh. 1849; medicinæ e. o. professor Stockh. 1850, professor ordinarius ibidem 1860—76; medicus aulicus regis *Oscar II* 1872—80; † Växjö $^{28}/_{3}$ 1883.

II **436.** Autot. Stockh. 1896. Miniat. (E Sällsk. Idun 1896.)

II **437.** Autot. Stockh. 1903. Miniat. (E Sällsk. Idun 1903.)

II **438.** Autot. Stockh. 1904. Miniat. (Ex *Hofberg,* Biogr. Lexik.)

Matsson, Lars Peter Reinhold, * Silte, Gotland, $^{16}/_{7}$ 1870; verbi divini minister 1898; comminister ecclesiæ Rogsta et Ilsbo, Hälsingland, 1902.

II **439.** Photog. J. Cederquist fec. Stockh. 1904. Cabin.

Digitized by Google

Ser. S.
N:r.

II 440. Photog. J. O. Wiklund fec. Hudiksvall 1904. Cabin.

II 441. Photog. J. O. Wiklund fec. Hudiksvall 1904. Visit.

II 442. Autot. ad similit. photographiæ antecëdentis. J. Cederquist aut. Stockh. 1905. — Vide **tab. 113.**

Medin, Alfred, * Västra Vingåker, Södermanland, $^{15}/_{10}$ 1841; director hortorum (Stadsträdgårdsmästare) urbis Stockholm 1869.

II 443. Autot. Stockh. 1903. Miniat. (E Sv. Portr.-gall. XIV.)

Melander, Carl Anton, * Alsheda, Småland, $^{9}/_{2}$ 1846; phil. dr. Lundensis 1871; e. o. magister scholæ Junecopiensis (Jönköping) 1872; adjunctus vicarius Hernoesandiensis (Härnösand) 1873; christianæ doctrinæ et latinæ linguæ et historiarum collega scholæ Scelevtensis (Skellefteå) 1873.

II 444. Photog. C. Franke fec. Skellefteå. Visit.

Molér, Paul Carl Wilhelm; vide Catal. Illustr. 1903, pag. 62.

Moræus, Johan, * Falun $^{9}/_{3}$ 1672; pharmacopolæ Stockholmiensis assistens 1688—96; med. lic. Upsaliensis 1703; med. dr. (Rheims) 1705; medicus provincialis Vestrogothiæ orientalis 1704; medicus Falunensi-ferrimontanus 1708 prætereaque medicus urbicus Falunensis 1709; nomine assessoris ornatus 1720; socer *Caroli Linnæi;* † Sveden prope urbem Falun $^{29}/_{11}$ 1742.

II 445. Autot. ad similit. picturæ oleatæ veteris, ad institutum Linnæanum Hammarbyense pertinentis. J. Cederquist aut. Stockh. 1903. 8:o. (E *Fries,* Linné. Vol. I, pag. 193.)

Mosén, Carl Wilhelm Hjalmar; vide Catal. Illustr. 1903, pag. 62.

II 446. Photog. G. Joop & Co. fec. Stockh. 1872. Visit.

II 447. Autot. ad similit. photographiæ antecedentis. J. Cederquist aut. Stockh. 1904. — Vide **tab. 111.**

II 448. Autot. Stockh. 1903. Miniat. (E Sällsk. Idun 1903.)

Murbeck, Svante Samuel; vide Catal. Illustr. 1903, pag. 62. Adde notulam hanc biographicam: iter botanicum in Tunetia 1903.

II 449. Photog. E. Olin fec. Alger, Guyotville 1896. Miniat.

Hufvudbilden på fotografien är en jättestor blommande *Agave.*

II 450. Autot. Stockh. 1904. Miniat. (E Sv. Portr.-gall. XIV.)

II 451. Photog. L. Jonn Eftr. fec. Lund 1905. Visit.

II 452. Autot. ad similit. photographiæ antecedentis. J. Cederquist aut. Stockh. 1905. — Vide **tab. 105.**

Murray, Johan Andreas, vide *Germaniam.*

Müller, Daniel Andreas Joachim, * Stralsund (Germania) $^{9}/_{7}$ 1812; migravit in Sueciam 1839; hortulanus assistens horti botanici Upsaliensis 1839; director horti et scholæ societatis horticulturæ suecicæ (Svenska trädgårdsföreningen, Stockholm) 1841—50; hortulanus privatus

Digitized by Google

Ser. S.
N:r.

Stockh. 1851; hortulanus primarius horti botanici Upsal. 1852; † Upsala $^{18}/_{9}$ 1857.

II 453. Autot. Stockh. 1904. Miniat. (Ex *Hofberg*, Biogr. Lexik.)

Möller, Hjalmar August, * Ystad $^{26}/_{9}$ 1866; phil. dr. Lundensis 1903; botanices e. o. amanuensis Lundensis 1896—1900; amanuensis musei palæophytologici Stockholmiensis (Naturhistoriska Riksmuseum) 1901; secretarius societatis sementis emendandæ suecicæ (Sveriges utsädesförening, Svalöf) 1903.

II 454. Autot. Stockh. 1903. Miniat. (E Sällsk. Idun. 1903.)

II 455. Photog. Stockh. Förstoringsaffär fec. 1903. Visit.

II 456. Autot. ad similit. photographiæ antecedentis. J. Cederquist aut. Stockh. 1904. — Vide **tab. 114.**

Mörner, Carl Thore; vide Catal. Illustr. 1903, pag. 62.

Nathorst, Alfred Gabriel, * Väderbrunn paroeciæ Bergshammar, Södermanland, $^{1}/_{11}$ 1850; geologus regni Suecici 1873; phil. dr. Lundensis 1874; geologiæ docens univ. Lundensis 1874—79; coadjutor magistri investigationum geologicarum suecicarum (»Chefens biträde») 1879—84; professor et director musei paleophytologici Stockholmiensis 1884; itinera geologica et botanica in Insulis Spetsbergensibus 1870 et 1882, in Groenlandia 1883 (exped. *A. E. Nordenskiöld*), in Insulis Spetsbergensibus et Regis Caroli (Kung Karls land) 1898, in Groenlandia orientali 1899.

II 457. Photog. Madsen fec. Kjöbenhavn 1900. Visit.

II 458. Photog. Madsen fec. Kjöbenhavn 1900. Visit.

II 459. Photog. Berlin 1903. Miniat.

På denna fotografi finnes äfven en bild af professor *H. W. Conwentz*.

II 460. Photog. A. Dahllöf fec. Stockh. 1903. Cabin.

II 461. Photog. A. Dahllöf fec. Stockh. 1903. Cabin.

II 462. Heliog. ad similit photographiæ antecedentis. Generalst. Litogr. Anst. fec. Stockh. 1903. 8:o.

II 463. Heliog. Generalst. Litogr. Anst. fec. Stockh. 1903. 8:o.

II 464. Autot. Stockh. 1903. Miniat. (E Sällsk. Idun. 1903.)

II 465. Autot. ad similit. photographiæ, ab A. Dahllöf, Stockh., anno 1903 factæ. J. Cederquist aut. Stockh. 1904. — Vide **tab. 96.**

II 466. Autot. Stockh. 1904. Miniat. (E Sv. Portr.-galler. XIV.)

II 467. Autot. Stockh. 1904. Miniat. (Ex *Hofberg*, Biogr. Lexik.)

II 468. Photog. A. Wiklund fec. Stockh. 1905. Visit.

II 469. Photog. A. Wiklund fec. Stockh. 1905. Visit.

Cfr. Catal. Illustr. 1903, pag. 63.

Neuman, Leopold Martin; vide Catal. Illustr. 1903, pag. 63.

Nilson, Lars Albert; vide Catal. Illustr. 1903, pag. 64.

Nilson, Lars Fredrik; vide Catal. Illustr. 1903, pag. 64.

Digitized by Google

Ser. S.
N:r.

II 467. Autot. Stockh. 1903. Miniat. (E Sällsk. Idun 1903.)
II 471. Autot. Stockh. 1904. Miniat. (Ex *Hofberg*, Biogr. Lexik.)

Nilsson, Nils Hjalmar; vide Catal. Illustr. 1903, pag. 64.
Adde notulam hanc biographicam: nomine professoris ornatus 1902.
II 472. Photog. C. V. Roikjer fec. Malmö. Visit.
II 473. Autot. ad similit. photographiæ antecedentis. J. Cederquist aut. Stockh. 1904. — Vide **tab. 114.**
II 474. Autot. 1904. Miniat. (Ex ephem. suec.)
II 475. Autot. Stockh. 1904. Miniat. (E Sv. Portr.-galler. XIV.)

Nilsson, Sven; vide Catal. Illustr. 1903, pag. 64.
II 476. Autot. Stockh. 1897. 12:o. (E *Schück & Warburg*, Ill. Litter. hist. II.)
II 477. Photot. Stockh. 1902. 16:o. (Ex ephem. suec.)
II 478. Autot. 1902. Miniat. (E Lilla krönik.)
II 479. Autot. Stockh. 1903. Miniat. (E Sällsk. Idun 1903.)
II 480. Autot. Stockh. 1904. Miniat. (Ex *Hofberg*, Biogr. Lexik.)

Nilsson-Ehle, Nils Herman; vide Catal. Illustr. 1903, pag. 65.
Adde notulam hanc biographicam: iter botanicum in Sibiria orientali 1898.
II 481. Autot. ad similit. photographiæ, ab O. Tufvesson anno 1900 factæ. — Vide **tab. 114.**

Nordstedt, Carl Fredrik Otto; vide Catal. Illustr. 1903, pag. 65.
Adde notulam hanc biographicam: professoris nomine ornatus 1903.
II 482. Photog. C. J. Malmberg fec. Stockh. 1863. Visit.
II 483. Photog. B. A. Lindgren fec. Lund 1882. Visit.
II 484. Photog. 1896. Visit.
II 485. Autot. ad similit. photographiæ antecedentis. J. Cederquist aut. Stockh. 1904. — Vide **tab. 105.**
II 486. Autot. Stockh. 1904. Miniat. (E Sv. Portr.-galler. XIV.)
II 487. Autot. Stockh. 1904. Miniat. (Ex *Hofberg*, Biogr. Lexik.)

Norén, Carl Otto Gustaf, * Örslösa, Västergötland, $^{15}/_{3}$ 1876; phil. licent. Upsaliensis 1905.
II 488. Photog. A. Dahlgren fec. Uppsala 1903. Visit.
II 489. Photog. Uppsala 1905. Visit.

Nyman, Carl Fredrik; vide Catal. Illustr. 1903, pag. 65.
II 490. Photog. Stockh. 1864. Visit.

Nyman, Erik Olof August; vide Catal. Illustr. 1903, pag. 65.

Oelreich, Niklas, nobilitatus **von Oelreich** anno 1749; * Örsjö, Skåne, $^{12}/_{1}$ 1699; phil. dr. Lundensis 1726; geometriæ et trigonometriæ docens univ. Lundensis 1727; bibliothecarius et philosophiæ e. o. professor ibidem 1732, litteraturæ historiarum professor ibidem 1737, philosophiæ theoreticæ professor ibidem 1739; censor librorum regni Suecici

Digitized by Google

Ser. S.
N:r.

(Stockholm) 1746—66; secretarius regni 1762; præses tribunalis mercatorii (kommerse-kollegium) 1767; † Stockholm $^{4}/_{9}$ 1770.

II **491.** Autot. Stockh. 1897. 12:o. (E *Schück & Warburg*, Ill. Sv. Litter. hist. II.)

II **492.** Autot. Stockh. 1904. Miniat. (Ex *Hofberg*, Biogr. Lexik.)

Olbers, Alida; vide **Wester, Alida.**

Olin, Emil Hjalmar Fredrik, * Fjälkinge, Skåne, $^{15}/_{11}$ 1869; phil. licent. Lundensis 1899; "disponent vid Allmänna svenska utsädesaktiebolaget", Svalöf, 1900.

II **87.** Photog. S. Birger fec. Lund 1898. Miniatyr. [Grupp-fotografi.]

Olsson, Peter; vide Catal. Illustr. 1903, pag. 65.

II **493.** Photog. H. Osti fec. Uppsala 186-. Visit.

Olsson, Petter, * Hörja, Skåne, $^{11}/_{12}$ 1838; phil. dr. Lundensis 1865; zoologiæ docens univ. Lundensis 1867; scientiæ naturalis lector Oestersundensis 1869.

II **494.** Autot. Göteb. 1903. 16:o. (Ex ephem. suec.)

Palmstruch, Johan Wilhelm; vide Catal. Illustr. 1903, pag. 65.

II **495.** Autot. Stockh. 1905. Miniat. (Ex *Hofberg*, Biogr. Lexik.)

Petersohn, Thor Axel Edvard; vide Catal. Illustr. 1903, pag. 66.

Petterson, Johan Fredrik; vide Catal. Illustr. 1903, pag. 66.

II **496.** Autot. J. Cederquist fec. Stockh. 1904. 8:o. (E Trädg. Tidn. 1904.)

Pettersson, Sven Otto; vide Catal. Illustr. 1903, pag. 66.

II **497.** Autot. Stockh. 1903. Miniat. (E Sällsk. Idun 1903.)

II **498.** Autot. Stockh. 1904. Miniat. (E Sv. Portr.-galler. XIV.)

II **499.** Autot. Stockh. 1904. 16:o. (Ex ephem. suec.)

II **500.** Autot. Stockh. 1905. Miniat. (Ex *Hofberg*, Biogr. Lexik.)

Pihl, Axel; vide Catal. Illustr. 1903, pag. 66.

II **501.** Autot. Stockh. 1896. Miniat. (E Sällsk. Idun 1896.)

II **502.** Autot. Stockh. 1903. Miniat. (E Sällsk. Idun 1903.)

II **503.** Autot. ad similit. photographiæ, a G. Florman, Stockh., factæ. Stockh. 1904. 8:o. (Ex ephem. suec.)

II **504.** Autot. Göteb. 1904. 16:o. (Ex ephem. suec.)

II **505.** Autot. 1904. Miniat. (Ex ephem. suec.)

II **506.** Autot. Stockh. 1904. Miniat. (E Sv. Portr.-galler. XIV.)

Pontén, Johan Petter; * Vederslöf, Småland, $^{2}/_{5}$ 1776; phil. dr. Gryphisvaldiensis (Greifswald) 1800; comminister ecclesiæ Hjärtlanda, Småland, 1812; pastor ecclesiæ Hultsjö, Småland, 1825, ecclesiæ Korsberga, Småland, 1836; † $^{23}/_{9}$ 1857.

II **507.** Autot. Stockh. 1905. Miniat. (Ex *Hofberg*, Biogr. Lexik.)

Digitized by Google

Ser. S.
Nr.

Pontin, Magnus Martin, nobilitatus **af Pontin** anno 1817; * Askeryd, Östergötland, $^{20}/_{1}$ 1781; med. dr. Upsaliensis 1806; medicinæ et pharmaciæ adjunctus univ. Upsal. 1807; medicus aulicus 1807; medicus primarius regis *Caroli* XIII:mi 1809; assessor collegii medici Stockh. 1813, consiliarius medicinalis 1835—52; fundator Societatis horticult. Suecicæ 1832; † Stockholm $^{30}/_{1}$ 1858.

II 508. Autot. Stockh. 1905. Miniat. (Ex *Hofberg*, Biogr. Lexik.)

Porat, Carl Oscar von; vide Catal. Illustr. 1903, pag. 66.

II 509. Autot. Göteb. 1903. Miniat. (Ex ephem. suecic.)

Post, Hampus Adolf von, * Skedevi, Östergötland $^{15}/_{12}$ 1822; signifer militaris 1841—52; chemiæ et physices et geologiæ magister Ultunensis (Ultuna Landtbruksinstitut) 1848—51 et 1869—92; director officinæ vitreorum Reijmyre 1852—68; professoris nomine ornatus 1875; phil. dr. honor. Upsaliensis 1877.

II 510. Photog. A. W. Eurenius & L. P. Quist fec. Stockh. 1863. Visit.

II 511. Autot. ad similit. photographiæ antecedentis. J. Cederquist aut. Stockh. 1904. — Vide **tab. 110.**

II 512. Autot. Stockh. 1904. Miniat. (E Sv. Portr.-galler. XIV.)

II 513. Autot. Stockh. 1905. Miniat. (Ex *Hofberg*, Biogr. Lexik.)
Cfr. Catal. Illustr. 1903, pag. 61—67.

Regnell, Anders Fredrik, vide ***Brasiliam.***

Retzius, Anders Jahan, * Kristianstad $^{3}/_{10}$ 1742; chemiæ docens univ. Lundensis 1764; phil. dr. Lund. 1766; historiæ naturalis adjunctus et botanices demonstrator univ. Lund. 1771, e. o. professor ibidem 1777, historiæ naturalis et chemiæ et oeconomiæ professor ibidem 1781—1812; † Stockholm $^{6}/_{10}$ 1821.

II 514. Autot. ad similit. chalcographiæ, ab J. G. Ruckman sculptæ. J. Cederquist aut. Stockh. 1904. — Vide **tab. 32.**

II 515. Autot. Stockh. 1905. Miniat. (Ex *Hofberg*, Biogr. Lexik.)
Cfr. Catal. Illustr. 1903, pag. 67.

Ringius, Gustaf Erland; vide Catal. Illustr. 1903, pag. 67.

Ringius, Hans Henrik, * Silfåkra, Skåne, $^{30}/_{3}$ 1808; phil. dr. Lundensis 1838; verbi divini minister 1841; pastor assistens ecclesiæ Norrviddinge, Skåne, 1841; ædituus (klockare) par. Glemminge, Skåne, 1856; pastor ecclesiæ Silfåkra, Skåne, 1867; editor fasciculorum I & II (1835 & 1836) "Herbarii Normalis plantarum rariarum et criticarum Sueciæ"; † $^{28}/_{6}$ 1874.

II 516. Photog. G. Gleerup fec. Lund 186-. Visit.

II 517. Autot. ad similit. photographiæ antecedentis. J. Cederquist aut. Stockh. 1904. — Vide **tab. 103.**

II 518. Autot. Stockh. 1905. Miniat. (Ex *Hofberg*, Biogr. Lexik.)

Ringius, Lars Adam; vide Catal. Illustr. 1903, pag. 67.

Digitized by Google

Ser. S.
N:r.

Rissler, Sigrid Alfhild Elisabeth, nata **Andersson;** vide Catal. Illustr. pag. 67.

Roberg, Lars, * $^{24}/_{1}$ 1664; med. dr. Lugduno-Batavus (Leiden, Holland) 1689; medicus practicus Stockholmiensis; assessor collegii medici Stockholm 1696; anatomiæ et medicinæ practicæ professor univ. Upsaliensis 1697; Uppsala $^{21}/_{5}$ 1742.

II **519.** Autot. J. Cederquist fec. Stockh. 1903. 8:o. (E *Fries*, Linné. Vol. I, pag. 41.)

II **520.** Autot. Stockh. 1905. Miniat. (Ex *Hofberg*, Biogr. Lexik.)

Romell, Lars; vide Catal. Illustr. 1903, pag. 68.

II **521.** Autot. ad similit. photographiæ, ab H. Edlund, Stockh., anno 1896 factæ. J. Cederquist aut. Stockh. 1904. — Vide **tab. 113.**

Rosén, Eberhard, nobilitatus **Rosenblad** 1770; * Sexdräga, Västergötland, $^{16}/_{11}$ 1714; med. dr. Upsaliensis 1741; medicus practicus Stockholmiensis 1741; secretarius collegii medici Stockh. 1742; medicus militaris navalis 1743; assessor collegii medici Stockh. 1743(?); medicinæ et anatomiæ professor univ. Lundensis 1744—84; medicus aquarum medicatarum Ramlösa (Skåne) 1760—96, † Lund $^{21}/_{3}$ 1796.
Autot. 1905. Miniat. (Ex *Hofberg*, Biogr. Lexik.)

Rosenberg, Gustaf Otto; vide Catal. Illustr. 1903, pag. 68. Adde notulam hanc biographicam: botanices laborator univ. Stockholmiensis (Stockholms Högskola) 1905.

II **522.** Autot. Stockh. 1903. Miniat. (E Sällsk. Idun 1903.)

II **523.** Autot. ad similit. photographiæ, ab H. Hamnquist, Stockh., anno 1899 factæ. J. Cederquist aut. Stockh. 1904. — Vide **tab. 106.**

Rossander, Carl Jacob; vide Catal. Illustr. 1903, pag. 68.

II **524.** Autot. Stockh. 1903. Miniat. (E Sällsk. Idun 1903.)

II **525.** Autot. Stockh. 1905. Miniat. (Ex *Hofberg*, Biogr. Lexik.)

Rudbeck, Olof, den äldre; vide **Rudbeckium, Olavum,** patrem.

Rudbeck, Olof, den yngre; vide **Rudbeckium, Olavum,** filium.

Rudbeckius, Olavus, pater sequentis; * Västerås 1630; medicinæ adjunctus univ. Upsaliensis 1655; medicinæ e. o. professor ibidem 1658; medicinæ professor ordin. ibidem 1660—92; curator universitatis Upsaliensis 1663; oeconomiæ practicæ magister Upsal. ("commissarius i landsculturen") 1665; † Uppsala $^{17}/_{9}$ 1702.

II **526.** Autot. ad similit. lithographiæ, ab J. Cardon, Stockh., anno 1837 factæ. J. Cederquist aut. Stockh. 1904. — Vide **tab. 17.**

II **527.** Autot. A. Edelfelt del. Generalst. Litogr. Anst. aut. Stockh. 1904. 4:o. (E *Snoilsky*, Sv. Bilder.)

II **528.** Autot. ad similit. picturæ oleatæ authenticæ Upsaliensis. Generalst. Litogr. Anst. aut. Stockh. 1896. 8:o. (E *Schück & Warburg*, Ill. Sv. Litter. hist. I.)

Digitized by Google

Ser. **S.**
N:r.

II **529.** Autot. Stockh. 1902. Miniat. (E Lill. Krönik.)

II **530.** Autot. Stockh. 1902. Miniat. (E Lill. Krönik.)

II **531.** Heliot. H. Geber ed. (sub n:o 7). Stockh. 1902. Charta postalis.

II **532.** Heliot. T. V. Hollstrand picturam oleatam veterem phot. 1902. Charta postalis.

II **533.** Autot. ad similit. chalcographiæ, a Padt Brugge c:a annum 1680 sculptæ. Stockh. 1898. 8:o. (E *Bang*, Eur. Kulturhist. Öfvers. II.)

Taflan framställer *Rudbeck* föreläsande om Atland för forntidens och samtidens vise.

II **534.** Autot. Stockh. 1905. Miniat. (Ex *Hofberg*, Biogr. Lexik.)

Rudbeckius, Olavus, filius antecedentis; vide Catal. Illustr. 1903, pag. 69.

II **535.** Xylog. Carl Larsson ad similit. lithographiæ, ab Joh. Cardon factæ, del. W. Meyer xylog. sculp. Stockh. 1879. 8:o. (E *Sätherberg*, Blomsterkonungen, pag. 32.)

II **536.** Autot. Stockh. 1905. Miniat. (Ex *Hofberg*, Biogr. Lexik.)

Rudberg, August, * Gärdhem, Västergötland, $^{1}/_{1}$ 1842; verbi divini minister 1872; comminister ecclesiæ Västra Björsäter, Västergötland, 1879; pastor et præpositus ecclesiæ Björsäter 1888.

II **537.** Photog. H. I. Peterson fec. Lugnås 1896. Visit.

Sahlén, Anders Johan; vide Catal. Illustr. 1903, pag. 69.

591. Autot. J. Cederquist fec. Stockh. 1900. — Vide **tab. 103.**

Samuelsson, Gunnar, * Norrtälje $^{27}/_{8}$ 1885; studiosus Upsaliensis 1903.

II **203.** Photog. O. Juel fec. Uppsala 1903. Miniat. [Gruppfotografi.]

Samzelius, Johan Axel Hugo; vide Catal. Illustr. 1903, pag. 69.

II **538.** Autot. Stockh. 1903. Miniat. (E Sällsk. Idun 1903.)

Sandahl, Oskar Theodor; vide Catal. Illustr. 1903, pag. 69.

II **539.** Photog. Malmberg fec. Stockh. 186-. Visit.

II **540.** Autot. ad similit. photographiæ antecedentis. J. Cederquist fec. Stockh. 1905. — Vide **tab. 110.**

II **541.** Autot. Stockh. 1903. Miniat. (E Sällsk. Idun 1903.)

Sandéen, Peter Fredrik, * Lösen, Blekinge, $^{22}/_{9}$ 1839; amanuensis horti museique botanici univ. Lundensis 1858; phil. dr. Lund. 1865; adjunctus scholæ Lund. 1864, Carolicoronensis (Karlskrona) 1865; † $^{4}/_{4}$ 1868.

II **542.** Autot. ad similit. photographiæ authenticæ. J. Cederquist fec. Stockh. 1904. — Vide **tab. 114.**

Santesson, Carl Gustaf; vide Catal. Illustr. 1903, pag. 69.

II **543.** Autot. Stockh. 1903. Miniat. (E Sällsk. Idun 1903.)

Santesson, Hedvig Lovisa Carolina, nata **Lovén;** vide Catal. Illustr. 1903, pag. 70.

Digitized by Google

Ser. **S.**
N:r.

Scheutz, Nils Johan Wilhelm; vide Catal. Illustr. 1903, pag. 70.

II **544.** Photog. 186-. Visit.

II **545.** Autot. ad similit. photographiæ antecedentis. J. Cederquist aut. Stockh. 1904. — Vide **tab. 102.**

Schlegel, Henrik Adolf Leonard; vide Catal. Illustr. 1903, pag. 70.

Segerstedt, Per Simeon Julius; vide Catal. Illustr. 1903, pag. 70. Adde notulam hanc biographicam: historiæ naturalis et chemiæ lector Lulensis 1904.

II **546.** Photog. A. Dahlgren fec. Uppsala 1894. Visit.

Selander, Nils Edvard; vide Catal. Illustr. 1903, pag. 70.

II **547.** Autot. Stockh. 1903. Miniat. (E Sällsk. Idun 1903.)

Sernander, Johan Rutger; vide Catal. Illustr. 1903, pag. 70.

II **548.** Autot Miniat. (E "Ljus", 1903.)

II **549.** Photog. A. Dahlgren fec. Uppsala 1905. Visit.

II **550.** Autot. ad similit. photographiæ antecedentis. J. Cederquist aut. Stockh. 1905. – Vide **tab. 106.**

Seth, Karl Adam Theodor; vide Catal. Illustr. 1903, pag. 70.

Simmons, Herman Gustaf; vide Catal. Illustr. 1903, pag. 70.

II **551.** Photot. Stockh. 1903. 16:o. (Ex ephem. suec.)

II **552.** Photog. L. Jonn fec. Lund 1903. Visit.

II **553.** Autot. ad similit. photographiæ antecedentis. J. Cederquist fec. Stockh. 1904. — Vide **tab. 111.**

Skottsberg, Carl Johan Fredrik; vide Catal. Illustr. 1903, pag. 71.

II **554.** Photog. Ushuaia 1902. Visit.

II **555.** Autot. Stockh. 1902. Miniat. (E Lilla Krönik.) [Gruppbild.]

II **556.** Photot. Stockh. 1903. 16:o. (Ex ephem. suec.)

II **557.** Photot. Stockh. 1903. 12:o. (Ex ephem. suec.)

II **558.** Autot. Stockh. 1903. Miniat. (E Catalogo librorum.)

II **559.** Autot. Stockh. 1903. 16:o. (Ex ephem. suec.) [Gruppbild.]

II **560.** Xylog. Kjöbenhavn 1903. 16:o. (Ex ephem. suec.) [Gruppbild.]

II **561.** Autot. 1903. 16:o. (Ex ephem. suec.) [Gruppbild.]

På de med "Gruppbild" betecknade taflorna finnas, jämte kandidat ***Skottsbergs*** portratt äfven sådana af kandidat *K. A. Andersson*, licentiat *G. Bodman*, löjtnant *S. A. Duse*, kandidat *E. Ekelöf*, kapten *C. A. Larsen* och docent *O. Nordenskjöld*, alla deltagare i den Svenska antarktiska expeditionen 1901—03.

II **562.** Photog. A. Dahlgren fec. Uppsala 1904. Visit.

II **563.** Autot. ad similit. photographiæ antecedentis. J. Cederquist fec. Stockh. 1904. — Vide **tab. 111.**

Skårman, Johan Albert Otto; vide Catal. Illustr. 1903, pag. 71.

Digitized by Google

Ser. S.
N:r.

Smitt, Johan Wilhelm; vide Catal. Illustr. 1903, pag. 71. Adde notulam hanc biographicam: † Stockholm $^{8}/_{10}$ 1904.

II 564. Photog. M. Hansen fec. Stockh. 186-. Visit.
II 565. Autot. Stockh. 1903. Miniat. (E Sällsk. Idun 1903.)
II 566. Autot. 1904. Miniat. (Ex ephem. suec.)
II 567. Photot. Stockh. 1904. 16:o. (Ex ephem. suec.)
II 568. Photot. Stockh. 1904. 16:o. (Ex ephem. suec.)
II 569. Autot. Stockh. 1904. 16:o. (Ex ephem. suec.)
II 570. Autot. Stockh. 1904. 16:o. (Ex ephem. suec.)
II 571. Photot. 1904. 12:o. (Ex ephem. suec.)
II 572. Photot. Stockh. 1904. 12:o. (Ex ephem. suec.)
II 573. Photot. Stockh. 1904. 8:o. (Ex ephem. suec.)

Sparrman, Anders, * Uppland $^{27}/_{2}$ 1748; medicus navis mercatoriæ in Indiam navigantis 1765—67; iter botanicum et zoologicum in Africa Capensi et in regionibus antarcticis (cum cll. *Forster* et *Cook*) 1772—76; med. dr. Upsaliensis 1775; præfectus musei Reg. Academiæ Scientiarum Suecicæ (Stockholm) 1780; iter in Africam 1787—88; historiæ naturalis professor et assessor collegii medici Stockholmiensis 1790; † Stockholm $^{9}/_{8}$ 1820.

II 574. Autot. ad similit. chalcographiæ, ab Hubert sculptæ J. Cederquist aut. Stockh. 1903. 12:o. (E *Fries*, Linné. Vol. II, pag. 70.)

Starbäck, Karl; vide Catal. Illustr. 1903, pag. 71.

II 575. Photog. H. Osti fec. Uppsala 1895. Visit.
II 576. Autot. ad similit. photographiæ antecedentis. J. Cederquist aut. Stockh. 1904. — Vide **tab. 108.**
II 577. Autot. Stockh. 1903. Miniat. (Ex Aftonbl. Portr.-alb. 1903.)
II 578. Autot. Stockh. 1904. 12:o. (Ex ephem. suec.)

Stecksén, Anna Magdalena, * 1870; med. licent. Stockh. 1897; pathologiæ amanuensis Instituti medico-chirurgici Carolini (Stockholm) 1897—98; med. dr. Stockh. 1900; † Stockholm $^{16}/_{10}$ 1904.

II 579. Autot. Miniat. 1904. (Ex ephem. suec.)
II 580. Autot. B. Silfversparre fec. Göteb. 1904. 16:o. (Ex ephem. suec.)
II 581. Autot. Stockh. 1904. 12:o. (Ex ephem. suec.)
II 582. Photot. Stockh. 1904. 12:o. (Ex ephem. suec.)

Stenhammar, Christian, * Västra Ed, Småland, $^{18}{}_{10}$ 1783; phil. dr. Upsaliensis 1810; physices docens univ. Upsal. 1810; verbi divini minister 1813; historiarum et moralium lector gymnasii Lincopiensis 1822; pastor ecclesiæ Häradshammar & Jonsberg, Östergötland, 1828; theol. dr. regius 1844; lichenologus et entomologus; † Häradshammar $^{10}/_{1}$ 1866.

II 583. Photog. 186-. Visit.
II 584. Autot. ad similit. photographiæ antecedentis. J. Cederquist aut. Stockh. 1904. — Vide **tab. 103.**

Digitized by Google

Ser. S.
N:r.

Stenström, Karl Otto Edvard; vide Catal. Illustr. 1903, pag. 71.

Stobæus, Kilian, senior, * Vinslöv, Skåne, $^{6}/_{2}$ 1690; med. dr. 1721; medicinæ professor vicarius univ. Lundensis 1721; medicus urbis Göteborg 1724; medicus practicus scanicus (Lund) 1725; philosophiæ naturalis et physices experimentalis e. o. professor univ. Lund. 1728; historiarum professor ordinarius ibidem 1732; nomine archiatri ornatus 1732; † $^{13}/_{2}$ 1742.

II 585. Autot. J. Cederquist fec. Stockh. 1903. 8:o. (E *Fries*, Linné. Vol. I, pag. 28.)

II 586. Xylog. Carl Larsson del. Stockh. 1879. 12:o. (E *Sätherberg*, Blomsterkonungen.)

Strindberg, Johan August; vide Catal. Illustr. 1903, pag. 71.

II 587. Autot. Stockh. 1902. Miniat. (E Lill. Krönik. 1902.)

II 588. Autot. Stockh. 1903. Miniat. (E Sällsk. Idun 1903.)

II 589. Autot. Stockh. 1903. Miniat. (E Catal. libror.)

II 590. Autot. Stockh. 1903. 12:o. (E Catal. libror.)

II 591. Autot. ad similit. tabulæ, a C. Larsson pictæ. Stockh. 1903. 8:o. (Ex ephem. suec.)

II 592. Photot. ad similit. imaginis, a C. Larsson anno 1880 delineatæ. Stockh. 1904. 12:o. (E Catal. libror.)

II 593. Autot. Stockh. (»Furusund») 1904. (E Catal. libror.)

II 594. Autot. W. Silfversparre fec. Stockh. 1904. 8:o. (Ex ephem. suec.)

Strömfelt, Harald Georg Fredrik; vide Catal. Illustr. 1903, pag. 72.

Stuxberg, Anton Julius; vide Catal. Illustr. 1903, pag. 72.

II 595. Autot. Miniat. (E Catal. libror.)

Svanlund, Johan Fredrik Eberhard; vide Catal. Illustr. 1903, pag. 72.

Swartz, Olof, * Norrköping $^{21}/_{9}$ 1760; med. dr. Upsaliensis 1785; iter botanicum in India Occidentali 1783—86; professor Bergianus Stockholmiensis 1791—1818; præfectus musei Reg. Academiæ Scientiarum Suecicæ 1807; socius a secretis Academiæ ejusdem 1811—18; historiæ naturalis professor in instituto medico-chirurgico Stockh. 1813; † Stockholm $^{19}/_{9}$ 1818.

II 596. Autot. ad similit. chalcographiæ, ab J. G. Ruckman sculptæ. J. Cederquist aut. Stockh. 1904. — Vide **tab. 39.**

Svedelius, Nils Eberhard; vide Catal. Illustr. 1903, pag. 73. Adde notulam hanc biographicam: botanices docens univ. Upsaliensis 1902.

II 597. Photog. Galle Face Photographic Studio (Del Tufo) fec. Colombo 1902. Visit.

Digitized by Google

Ser. S.
N:r.

II 598. Autot. ad similit. photographiæ antecedentis. J. Cederquist aut. Stockh. 1904. — Vide **tab. 106.**

Swedenborg, Emanuel; vide Catal. Illustr. 1903, pag. 73.

II 599. Autot. ad similit. tabulæ oleatæ, a P. Krafft pictæ. Generalst. Litog. Anst. aut. Stockh. 1897. 8:o. (E *Schück & Warburg*, Ill. Sv. Litter. hist. II.)

II 600. Autot. Stockh. 1902. Miniat. (E Lill. Krönik. 1902.)

II 601. Photog. ad similit. tabulæ oleatæ, ad Academiam scientiarum Suecicam (Stockh.) pertinentis. Gerh. Holm phot. Stockh. 1904. Miniat.

Appendix.

II 601 a. Photot. ad similit. scripturæ autographæ *Swedenborgii*. Stockh. 1897. 16:o. (E *Schück & Warburg*, Ill. Sv. Litter. hist. II.)

II 601 b. Autot. ad similit. tabulæ hydrochromaticæ, a N. Andersson pictæ, domum *Swedenborgii* Stockholmiensem ostendentis. Generalst. Litog. Anst. aut. Stockh. 1897. 8:o. (E *Schück & Warburg*, Ill. Sv. Litter. hist. II.)

II 601 c. Autot. ad similit. photographiæ, pergulam hortensem *Swedenborgii* Stockholmiensem ostendentis. Generalst. Litog. Anst. aut. Stockh. 1897. 16:o. (E *Schück & Warburg*, Ill. Sv. Litter. hist. II.)

Swederus, Magnus Bernhard; vide Catal. Illustr. 1903, pag. 73.

II 602. Autot. ad similit. photographiæ, a S. Löfström anno 1878 factæ. — Vide **tab. 109.**

Sylvén, Nils Olof Valdemar, * Finnerödja, Västergötland, $^{17}/_{9}$ 1880; phil. lic. Upsaliensis 1905.

II 203. Photog. O. Juel fec. Uppsala 1903. Miniat. [Gruppbild.]

Thedenius, Carl Gustaf Hugo, * Film, Uppland, $^{2}/_{10}$ 1843; pharmacopola (Broby, Skåne; Tanum, Bohuslän; Stockholm; Göteborg 1891).

II 603. Photog. M. Alstrup fec. Stockh. 186-. Visit.

Thedenius, Knut Fredrik; vide Catal. Illustr. 1903, pag. 73.

II 604. Photog. Lindman fec. Stockh. 1864. Visit.

II 605. Autot. ad similit. photographiæ antecedentis. J. Cederquist aut. Stockh. 1904. — Vide **tab. 102.**

II 606. Photog. R. Roesler fec. Stockh. 1889. Visit.

II 607. Autot. Stockh. 1903. Miniat. (E Sällsk. Idun.)

Theorin, Per Gustaf Emanuel; vide Catal. Illustr. 1903, pag. 73.

II 608. Autot. Stockh. 1904. Miniat. (E Sv. Port.-galler. XIV.)

II 609. Autot. ad similit. photographiæ, anno 1866 factæ. — Vide **tab. 108.**

Thunberg, Carl Peter, * Jönköping $^{11}/_{11}$ 1743; med. licent. Upsaliensis 1770; itinera botanica in Africa australi 1772—75, in Japonia

Digitized by Google

Ser. S.
N:r.

1775—76, in Jabadiu (Java) et Zeylona (Ceylon) 1777—78; botanices demonstrator univ. Upsaliensis 1777, e. o. professor ibidem 1781, medicinæ et botanices professor ibidem 1784—1828; † in prædio Tunaberg prope Upsaliam $^{8}/_{8}$ 1828.

II **610.** Autot. ad similit. chalcographiæ, a C. Westermayr sculptæ. J. Cederquist aut. Stockh. 1904. — Vide **tab. 33.**

II **611.** Chalcog., præter effigiem *Thunbergii* etiam plantas duas, *Thunbergiam capensem* Retz. et *Th. javanicam* Gærtn. ostendens. 8:o.

II **612.** Autot. ad similit. effigiei in »S. A. Hedin, Vetenskapshandlingar för läkare och fältskärer». Stockh. 1903. 12:o. (E *Fries*, Linné. Vol. II, pag. 68.)

II **613.** Autot. Generalst. Litog. Anst. fec. Stockh. 1904. 8:o.

Appendix.

II **613** a. Photog., ambulacrum arboribus tonsis *Piceæ excelsæ* utrimque septum in horto botanico Upsaliensi ostendens. H. Osti fec. Uppsala 1877. 4:o.

II **613** b & c. Photographiæ duæ, monumentum, in memoriam *Engelberti Kæmpfer* et *Caroli P. Thunberg* a cel. doctore *Ph. F. von Siebold* prope urbem Yokohama in Japonia erectum, ostendentes. Cabin. 189-.

Skänk af legationssekreteraren, friherre *G. Löwen.*

Tiselius, Gustaf August, * Hällesjö, Jämtland, $^{25}/_{8}$ 1833; magister scholæ agricult. Ryssbylund, Småland, 1863—65, et lycei Stockholmiensis 1867—68; phil. dr. Upsaliensis 1869; botanices et zoologiæ magister instituti agricult. Ultunensis 1868—92; collega scholæ Stockholmiensis (Jakobs) 1868—1903; † Stockholm $^{21}/_{2}$ 1904.

II **614.** Autot. ad similit. photographiæ, a W. von Boeckmann anno 1868 factæ. J. Cederquist aut. Stockh. 1904. — Vide **tab. 109.**

II **615.** Autot. Stockh. 1903. Miniat. (E Sällsk. Idun 1903.)

II **616.** Autot. Stockh. 1903. Miniat. (Ex ephem. suec.)

II **617.** Autot. Göteb. 1904. Miniat. (Ex ephem. suec.)

II **618.** Photot. Stockh. 1904. 12:o. (Ex ephem. suec.)

II **619.** Autot. Stockh. 1904. Miniat. (E Sv. Portr.-galler. XIV.)

Tolf, Robert, * Svenarum, Småland, $^{12}{}_{12}$ 1849; tinctor (Ingatorp, Småland) 1879—90; botanicus et geologus societatis suecicæ paludum colendarum, »Svenska Mosskulturföreningen» (Jönköping) 1890 et director instituti seminum examinandorum, »Frökontrollanstalten» (Jönköping) 1895; † Jönköping $^{21}{}_{12}$ 1903.

II **620.** Autot. Stockh. 1903. Miniat. (Ex ephem. suec.)

II **621.** Autot. 1903. 16:o. (Ex ephem. suec.)

II **622.** Photot. Stockh. 1903. 16:o. (Ex ephem. suec.)

II **623.** Photot. Stockh. 1903. 12:o. (Ex ephem. suec.)

II **624.** Autot. Stockh. 1903. 12:o. (Ex ephem. suec.)

II **625.** Autot. 1903. 8:o. (Ex ephem. suec.)

Digitized by Google

Ser. S.
N:r.

Torin, Karl Laurentz Johan, * Skara $^{10}/_{6}$ 1826; adjunctus scholæ Scarensis 1864—97; bibliothecarius ibidem 1866.

II **626**. Autot. Stockh. 1904. Miniat. (E Sv. Portr.-galler. XIV.)

Torssander, Axel Gustaf Abraham, vide Catal. Illustr. 1903, pag. 74.

II **627**. Photog. G. Schult fec. Mölnbo 1892. Cabin. [Gruppbild.]

II **628**. Autot. ad similit. photographiæ, a R. Roesler anno 1896 factæ. J. Cederquist aut. Stockh. 1904. — Vide **tab. 113.**

Trana, Erik Andreas; vide Catal. Illustr. 1903, pag. 74.

II **629**. Autot. Stockh.• 1902. Miniat. (E Lill. Krönik. 1902.)

II **630**. Autot. Stockh. 1903. Miniat. (Ex Aftonbl. Portr.-album 1903.)

II **630** $^{1}/_{2}$. Autot. Stockh. 1904. Miniat. (E Sv. Portr.-galler. XIV.)

Tullberg, Sven Axel Teodor; vide Catal. Illustr. 1903, pag. 74.

II **631**. Autot. Stockh. 1903. Miniat. (E Sällsk. Idun 1903.)

Tullberg, Tycho Fredrik Hugo; vide Catal. Illustr. 1903, pag. 74—75.

II **632**. Heliot. P. B. Eklund ed. Stockh. 190-. Fol. (E Portr. Framst. Sv.)

II **632** $^{1}/_{2}$. Autot. Stockh. 1904. Miniat. (E Sv. Portr.-galler. XIV.)

Ulriksen, Fredrik; vide Catal. Illustr. 1903, pag. 75.

Unander, Ferdinand, * Nordmaling, Ångermanland, $^{2}/_{4}$ 1829; phil. dr. Upsaliensis 1857; director scholæ agriculturæ Vestrobothniensis (Ytter-Tafle) 1859—79; secretarius Reg. Academiæ Agriculturæ (Stockholm) 1881; † Stockholm $^{17}/_{9}$ 1883.

II **633**. Photog. J. O. Lundmark fec. Umeå 1877. Visit.

Wahlberg, Peter Fredrik; vide Catal. Illustr. 1903, pag. 75.

II **634**. Photog. G. Joop & Co. fec. Stockh. 1865. Visit.

II **635**. Autot. ad similit. photographiæ antecedentis. J. Cederquist aut. Stockh. 1904. — Vide **tab. 101.**

II **636**. Autot. Stockh. 1903. Miniat. (E Sällsk. Idun.)

Wahlbom, Johan Gustaf, * Svännerud, Närike, $^{7}/_{1}$ 1724; med. dr. Upsaliensis 1751; medicus provincialis Calmariensis (Kalmar) 1753—94; nomine assessoris ornatus 1755; protomedicus militaris Carolicoronensis (Karlskrona) 1789; nomine protomedici aulici ornatus 1794; † Kalmar $^{25}/_{1}$ 1808.

II **637**. Autot. ad similit. effigiei in »S. A. Hedin. Vetenskapshandlingar för läkare och fältskärer». 12:o. (E *Fries,* Linné. Vol. II, pag. 76.)

Wahlenberg, Georg (Göran), * Kroppa, Värmland, $^{1}/_{10}$ 1780; med. dr. Upsaliensis 1806; itinera botanica in Lapponia 1800, 1802, 1807, 1810, in Helvetia 1812, in montibus Carpatorum (Karpaterna) 1813; botanices demonstrator univ. Upsaliensis 1814; (pharmaciæ) professor regius

Digitized by Google

Ser. S.
N:r.

ibidem 1826; medicinæ et botanices professor ibidem 1829—51; † Uppsala $^{22}/_{3}$ 1851.

II 638. Photog. ad similit. picturæ oleatæ, ad Nationem Vermelandicam Upsaliensem pertinentis. A. Dahlgren phot. Uppsala 1904. Cabin.

II 639. Autot. ad similit. photographiæ antecedentis. J. Cederquist aut. Stockh. 1904. — Vide **tab. 45.**

II 640. Autot. ad similit. picturæ oleatæ supra commemoratæ. Stockh. 1897. 12:o. (E *Schück & Warburg,* Sv. Litter. hist. II.)
Cfr. Catal. Illustr. 1903, pag. 75—76.

Wahlstedt, Lars Johan; vide Catal. Illustr. 1903, pag. 76.

II 641. Photog. A. E. Andersson fec. Kristianstad 1872. Visit.

II 642. Autot. ad similit. photographiæ, ab Skandinavisk Atelier anno 1897 factæ. J. Cederquist aut. Stockh. 1904. — Vide **tab. 108.**

Wallerius, Johan Gottschalk, * Stora Mällösa, Närike, $^{11}/_{7}$ 1709; phil. dr. Upsaliensis 1731; medicinæ adjunctus univ. Lundensis 1732; med. dr. Lundensis 1735; medicinæ adjunctus univ. Upsaliensis 1741; chemiæ et metallurgiæ et pharmaciæ professor ibidem 1750—67; † Uppsala $^{16}/_{11}$ 1785.

II 643. Autot. ad similit. chalcographiæ, ab J. Gillberg anno 1772 sculptæ. Stockh. 1903. 8:o. (E *Fries,* Linné. Vol. I, pag. 289.)

Walmstedt, Erik Ulrik, * Helgarö, Södermanland, $^{4}/_{8}$ 1832; collega scholæ Stockholmiensis (Klara) 1867; adjunctus scholæ Stockh. (Norra Latinläroverket) 1880; † Stockholm $^{4}/_{2}$ 1891.

II 644. Photog. C. F. Linge fec. Stockh. 187-. Visit.

Wargentin, Pehr Wilhelm, * Sunne, Jämtland, $^{22}/_{9}$ 1717; phil. dr. Upsaliensis 1743 astronomiæ docens univ. Upsaliensis 1746, adjunctus ibidem 1748; socius a secretis Reg. Academiæ Scientiarum Suecicæ (Stockholm) 1749; † Stockholm $^{13}/_{12}$ 1783.

II 645. Autot. ad similit. tabulæ oleatæ, a F. Brander pictæ. J. Cederquist aut. Stockh. 1903. 8:o. (E *Fries,* Linné. Vol. II, pag. 237.)

II 646. Autot. ad similit. chalcographiæ, ab Akrel sculptæ. Stockh. 1897. 16:o. (E *Schück & Warburg,* Illustr. Sv. Litter. hist. II.)

Warming, Johannes Eugenius Bülow; vide ***Daniam.***

Wester, Alida, nata **Olbers,** * Marstrand $^{13}/_{10}$ 1842; magistra scholarum Stockholmiensium ab anno 1875; uxor scriptoris ephemeridum *M. Wester* Stockh. 1897.

II 647. Photog. R. Ovesen fec. Stockh. 188-. Visit.

II 648. Autot. ad similit. photographiæ antecedentis. J. Cederquist aut. Stockh. 1904. — Vide **tab. 112.**

Vestergren, Jacob Tycho Conrad, * Bro, Gotland $^{11}/_{12}$ 1875; studiosus Upsaliensis 1895; botanices amanuensis univ. Stockholmiensis (Stockholms Högskola) 1901.

Digitized by Google

Ser. **S.**
N:r.

II **649.** Photog. E. Broander fec. Visby 1895. Visit.

II **650.** Photog. H. Hamnqvist fec. Stockh. 1905. Visit.

Westerlund, Carl Agardh; vide Catal. Illustr. 1903, pag. 76.

Westöö, Oscar Anian; vide Catal. Illustr. 1903, pag. 76.

Widgren, Johan Fredrik, * $^{4}/_{2}$ 1810; phil. dr. Upsaliensis; vixit in Brasilia et plantas permultas collexit 1841—47; collega, postea rector scholæ Stockholmiensis (Ladugårdslands tvåklassiga läroverk); verbi divini minister; pastor ecclesiæ Normlösa, Östergötland, 1865; ÷ Normlösa $^{17}/_{10}$ 1883.

II **651.** Photog. M. Hansen fec. Stockh. 186-. Visit.

Wijkström, Oskar Laurentius Ferdinand; vide Catal. Illustr. 1903, pag. 76.

Wikström, Johan Emanuel; vide Catal. Illustr. 1903, pag. 76.

Wille, Johan Nordal Fischer; vide ***Norvegiam.***

Winslow, Andreas Pettersson; vide Catal. Illustr. 1903, pag. 76.

Wiström, Johan Alfred; vide Catal. Illustr. 1903, pag. 77.

II **651** $^{1}/_{2}$. Photog. A. Roesler fec. Stockh. 1872. Visit.

Wiström, Per Wilhelm; vide Catal. Illustr. 1903, pag. 77.

Witte, Bror Otto Hernfrid, * Ånimskog, Dalsland, $^{13}/_{7}$ 1877; assistens horti botanici Bergiani Stockholmiensis 1902, horti botanici Upsaliensis 1903, instituti chemico-phytobiologici Lulensis 1904; phil. licent. Upsaliensis 1905.

II **652.** Autot. ad similit. photographiæ, ab H. Gråberg anno 1902 factæ. J. Cederquist aut. Stockh. 1904. — Vide **tab. 112.**

II **653.** Photog. H. Wittrock fec. Öja 1905. Visit.

Wittrock, Kurt Jonas Henrik, filius sequentis, * Stockholm $^{12}/_{8}$ 1880; phil. cand. Upsaliensis 1902; assistens horti botanici Bergiani Stockh. 1904.

II **203.** Photog. O. Juel fec. Uppsala 1903. Miniat. [Gruppbild.]

II **654.** Photog. A. Dahllöf fec. Stockh. 1905. Visit.

Wittrock, Veit Brecher, * Holm, Dalsland, $^{5}/_{5}$ 1839; botanices et zoologiæ et linguæ anglicæ magister scholæ privatæ Upsaliensis (Uppsala privata elementarläroverk) 1865—78; phil. dr. Upsaliensis 1866; botanices docens univ. Upsal. 1866; botanices adjunctus vicarius ibidem 1875, botanices professor vicarius ibidem 1875—76; botanices e. o. professor ibidem 1878; botanices magister publicus Stockholmiensis (Stockholms Högskola) 1879—83; professor et director divisionis botanicæ musei historico-naturalis regni Suecici (Stockholm) 1879—1904; professor et director horti Bergiani Stockh. 1879.

II **655.** Photog. H. Osti fec. Uppsala c:a 1870. Visit.

Digitized by Google

Ser. **S.**
N:r.

II **656.** Autot. ad similit. photographiæ, a Mai es Tarsa, Budapest, anno 1885 factæ. J. Cederquist aut. Stockh. 1904. — Vide **tab. 105.**

II **657.** Autot. Stockh. 1903. Miniat. (E Sällsk. Idun 1903.)

II **658.** Photot. Stockh. 1904. 16:o. (Ex ephem. suec.)

II **659.** Autot. B. Silfversparre fec. Göteb. 1904. 4:o. (Ex ephem. suec.)

II **660.** Autot. 1904. Miniat. (Ex ephem. suec.)

II **661.** Autot. Stockh. 1904. Miniat. (E Sv. Portr.-galler. XIV.)

II **662.** Autot. Stockh. 1905. Miniat. (E Värmlands Nat. i Ups.)

II **663.** Photog. Ax. Ekblom fec. Stockh. 1905. Cabin.

II **664.** Tabula oleata, ab Jean Haagen anno 1905 picta. Stockholm. Longit. 69 cm., latit. 58 cm.

Oljefärgsporträtt, som Kungl. Vetenskaps-Akademien låtit måla samt såsom gåfva öfverlemna till Bergianska Stiftelsen. Porträttet återgifver W-s utseende år 1885; den tidpunkt då planen för den nya Bergianska trädgården af honom uppgjordes.

Zetterstedt, Johan Emanuel, * Viby, Närike, $^{23}/_{4}$ 1828; phil. dr. Upsaliensis 1854; oeconomiæ practicæ docens univ. Upsal. 1855; historiæ naturalis et chemiæ lector scholæ Junecopiensis (Jönköping) 1863; † Jönköping $^{18}/_{2}$ 1880.

II **665.** Photog. 186-. Visit.

II **666.** Autot. ad similit. photographiæ antecedentis. J. Cederquist aut. Stockh. 1904. — Vide **tab. 101.**

Zetterstedt, Johan Wilhelm; vide Catal. Illustr. 1903, pag. 77—78.

II **667.** Photog. 186-. Visit.

Åkermark, Sophia, nata **Areschoug;** vide Catal. Illustr. 1903, pag. 78.

Åmark, Fredrik Wilhelm; vide Catal. Illustr. 1903, pag. 78.

II **668.** Autot. 1903. Miniat. (Ex ephem. suec.)

Ångström, Johan, * Lögdö bruk, Medelpad, $^{24}/_{9}$ 1813; iter botanicum in Lapponiam rossicam et fennicam 1843; med. dr. Upsaliensis 1853; medicus provincialis in Lapponia (Lycksele) 1853, in Angermannia (Örnskiöldsvik) 1868; † Örnskiöldsvik $^{19}/_{1}$ 1879.

II **669.** Photog. 1863. Visit.

II **670.** Autot. ad similit. photographiæ antecedentis. J. Cederquist aut. Stockh. 1904. — Vide **tab. 101.**

Åhrling, Johan Erik Ewald, vide Catal. Illustr. 1903, pag. 78.

II **671.** Photog. 186-. Visit.

II **672.** Autot. ad similit. photographiæ, a C. A. Brunstedt anno 1866 factæ. J. Cederquist aut. Stockh. 1904. — Vide **tab. 103.**

II **673.** Autot. ad similit. photographiæ, ab J. P. Pettersson anno 1877 factæ. J. Cederquist aut. Stockh. 1904. — Vide **tab. 103.**

Örström, Carl Abraham; vide Catal. Illustr. 1903, pag. 78.

Digitized by Google

Ser. **S.**
N:r.

Örtenblad, Veit Thorsten; vide Catal. Illustr. 1903, pag. 78. Adde notulam hanc biographicam: præfectus sectionis silvaticæ administrationis fundorum regni Suecici (byråchef på skogsafdelningen i Kgl. Domänstyrelsen) Stockholm. 1904.

II **674.** Photog. J. Bourn fec. Göteborg 1875. Visit.

II **675.** Autot. ad similit. photographiæ, ab A. Edlund anno 1899 factæ. J. Cederquist aut. Stockh. 1904. — Vide **tab. 112.**

II **676.** Autot. Göteb. 1905. Miniat. (Ex ephem. suec.)

Österberg, Johan August; vide Catal. Illustr. 1903, pag. 78.

Östergren, Arthur Hjalmar, * Kyrkefalla, Västergötland, $^{18}/_{8}$ 1869; phil. licent. Upsaliensis 1898; e. o. amanuensis laboratorii zootomici univ. Upsaliensis 1900; amanuensis musei zoologici ibidem 1903; iter zoologicum in Insulas Spetsbergenses et in Groenlandiam (exped. *G. Kolthoff)* 1900.

II **677.** Photog. A. Dahlgren fec. Uppsala 1899. Visit.

Digitized by Google

Aegyptus. Egypten. El Misr.
Aegypten. Egypt. Egypte. Egitto.

Ser. **Ae.**

Figari, Antonio, bey; vide Catal. Illustr. 1903, pag. 79.
Letourneux, Aristide Horace; vide ***Algeriam.***
Schweinfurth, Georg August; vide ***Germaniam.***

Africa orientalis germanica.
Tyska Östafrika. Deutsch Ostafrika.

Ser. **Af.**

Zimmermann, Albrecht; vide ***Germaniam.***

Digitized by Google

Algeria vel Mauritania.
Alger vel Algeriet. Algérie.

Algerien. Algiers. Algérie. Algeri vel Algérie.

Ser. **Al.**
N:r.

Battandier, Jules Aimé, med. dr.; historiæ naturalis professor scholæ medicæ et pharmaceuticæ Algeriensis (Alger—Mustapha); materiæ medicæ professor ibidem 1880.

II 1. Photog. A. Vollenmeider fec., Alger. Visit.

II 2. Autot. ad similitudinem photographiæ antecedentis. J. Cederquist autot. Stockholm 1905. — Vide **tab. 137.**

Dorveaux, Paul; vide ***Galliam.***

Letourneux, Aristide Horace, * Rennes (Gallia) 1820; judex imperialis Hipponiensis (Bône Algeriæ) 1851—62; consiliarius judicii principalis Icosiensis (Alger); consiliarius judicii internationalis in urbe Alexandria Ægypti 1876—81; † in urbe Alger (Icosium, El Djézaïr) $^{3}/_{3}$ 1890.

II 3. Photog. A. Bertrand fec. Alger (1864?) Visit.

II 4. Autot. ad similit. photographiæ antecedentis. J. Cederquist autot. Stockh. 1905. — Vide **tab. 140.**

Munby, Giles; vide ***Britanniam.***

Trabut, Louis, * Chambéry, Savoie (Gallia), $^{12}/_{7}$ 1853; med. dr.; historiæ naturalis professor scholæ medicæ (1880) et botanicus primarius gubernationis (»directeur du service botanique de gouvernement») Algeriensis.

II 5. Autot. 8:o.

Digitized by Google

Ser. Ar. N:r.

Argentina. Argentinska republiken. Republica Argentina.

Argentinien. Argentine Republic. République Argentine. Confederazione Argentina.

Alboff, Nicolas Mikhailowitsch; vide ***Rossiam.***

Autran, Eugène, conservator herbarii Boissieriani (Herbier Boissier, Chambésy Helvetiæ); migravit in Argentinam; conservator horti botanici municipalis Bonariensis (Buenos Aires) 1901 et præfectus sectionis botanicæ musei pharmacologici facultatis medicæ ibidem.

II 1. Autot. ad similit. photographiæ ex anno 1897. J. Cederquist autot. Stockholm 1905. — Vide **tab. 150.**
Cfr. Catal. Illustr. 1903, pag. 149.

Bonpland, Aimé, vide ***Galliam.***

Hieronymus, Georg Hans Emmo Wolfgang; vide ***Germaniam.***

Kurtz, Frederico, (germanice **Fritz**), * in Germania; phil. dr.; assistens horti botanici Berolinensis (Berlin) 1878; palæontologus musei mineralogici ibidem 1880; migravit in Argentinam c:a 1882; botanices professor et director musei botanici univ. Cordubensis (Córdova) 1883.

II 2. Autot. ad similit. photographiæ, a Barth y Taggesell, Córdova, factæ. J. Cederquist autot. Stockholm 1905. — Vide **tab. 150.**

Lorentz, Paul Gunther, * Kahla, Sachsen-Altenburg, $^{30}/_{8}$ 1835; cand. theologiæ Altenburgensis 1858; assistens professoris *C. Nægeli* (München); phil. dr. et botanices docens univ. Monacensis 1860; migravit in Argentinam 1870; botanices professor univ. Cordubensis (Córdova) 1871—74; scientiarum naturalium professor gymnasii (»Collegio Nacional») in urbe Conception del Uruguay 1875; † ibidem $^{6}/_{10}$ 1881.

II 3. Photog. Fotografia Alemana, Córdova, fec. Cabin.

Fotografien visar jämte professor ***Lorentz*** två andra till Argentina invandrade tyskar.

II 4. Autot. ad similit. photographiæ antecedentis. J. Cederquist autot. Stockh. 1905. — Vide **tab. 150.**

Stuckert, Teodoro, * in Helvetia; migravit in Argentinam; pharmacopola in urbe Córdova.

II 5. Photog. 1904. Visit.

Digitized by Google

Austria. Österrike. Oesterreich.

Oesterreich. Austria. Autriche. Austria.

Ser. **Au.**
Nr.

Ambrosi, Francesco, vide Catal. Illustr. 1903, pag. 79.

Billroth, Christian Albert Theodor, vide Catal. Illustr. 1903, pag. 79.

Boehm, Joseph Anton, * Gross-Gehrungs, Nieder-Oesterreich, $^{13}/_{3}$ 1831; phil. dr. Grætiensis (Graz) 1856; botanices demonstrativæ docens univ. Vindobonensis (Wien) 1857; assistens professorum *Oppolzer* et *F. Unger*; med. dr. Vindobonensis 1858; historiæ naturalis et cognitionis rerum promercalium (Waarenkunde) magister academiæ mercatoriæ Vindobon. 1858—74; botanices e. o. professor univ. Vindobon. 1869; historiæ naturalis et phytophysiologiæ professor academiæ silvaticæ, Mariabrunn, 1874, instituti agronomici Vindobon. (Hochschule für Bodenkultur) 1875; botanices professor univ. Vindobon. 1878; † Wien $^{2}/_{12}$ 1893.

II 1. Photolithog. Th. Mayerhofer fec. Wien 1901. 8:o. (E Botan. u. Zool. in Oesterr. 1850—1900.)

Bresadola, G., * 1847; abbas Trentinus.

II 2. Autot. ad similit. photographiæ, a G. B. Unterveger, Trento, anno 1892 factæ. J. Cederquist autot. Stockholm 1905. — Vide **tab. 123.**

Brittinger, Christian Casimir, vide Catal. Illustr. 1903, pag. 79.

Brücke, Ernst Wilhelm von, * Berlin (Germania) 1819; med. dr.; professor univ. Regiomontanæ (Königsberg i Pr.); physiologiæ et anatomiæ microscopicæ professor univ. Vindobonensis 1849—89; † Wien $^{7}/_{1}$ 1892.

II 3. Lithog. R. Hoffmann ad similit. photographiæ, a C. von Jagemann factæ, lith. J. Haller exc. G. A. Lenoir ed. Wien 1858. Fol.

Busbecq, Augier (Ogier) Ghislain de, vide Catal. Illustr. 1903, pag. 80.

Celakovský, Ladislav Joseph, * Prag $^{29}/_{11}$ 1834; magister vicarius gymnasii superioris Komotaviensis 1858; custos sectionis botanicæ musei bohemici 1860; phil. dr. Pragensis 1863; botanices docens instituti polytechnici Prag. 1866; botanices e. o. professor univ. bohemicæ Prag. 1871, botanices professor ordinarius ibidem 1880; director horti botanici ibidem 1899; † Prag $^{24}/_{11}$ 1902.

Digitized by Google

Ser. **Au.**
N:r.

II **4.** Autot. 8:o. (E *L. Celakovský* jun., L. J. Celakovský. Nekrol. 1903.) Cfr. Catal. Illustr. 1903. pag. 80.

Claus, Carl Friedrich Wilhelm, vide ***Germaniam.***

Clusius, Carolus, gallice **Charles de l'Escluse,** * Arras (nunc Gallia, tunc provincia Burgundionum regni Germanici) $^{18}/_{2}$ 1525; jur. licent. Lovaniensis (Louvain, Belgium) 1548; med. licent. Monspeliensis (Montpellier) 1553; iter botanicum in Hispania et Lusitania 1564—65; præfectus rei herbariæ apud imperatores Maximilianum II:dum et Rudolphum II:dum (Wien) 1573—88; professor univ. Lugduno-Batavæ (Leyden, Hollandia) 1593—1609; † Leyden $^{4}/_{4}$ 1609.

II **5.** Chalcog. A. Tardieu ad similit. tabulæ oleatæ, a Rota pictæ, sculp. Paris. 8:o.

II **6.** Chalcog. Anon. 8:o. — Cfr. Catal. Illustr. 1903, pag. 80.

II **7.** Autot. ad similit. chalcographiæ veteris, Clusium 75 annos natum ostendentis. J. Cederquist aut. Stockholm 1904. — Vide **tab. 12.**

Dodonæus, Rembertus, vide ***Belgium.***

Eble, Burkhard, vide Catal. Illustr. 1903, pag. 80.

Eichler, August Wilhelm, vide ***Germaniam.***

Endlicher, Stefan Ladislaus, * Pressburg (Hungaria) $^{24}/_{6}$ 1804; baccalaureus theologiæ; scriptor bibliothecæ aulicæ Vindobonensis 1828; custos sectionis botanicæ musei aulici (Hof-Naturalien-Cabinet) Vindob. 1836; med. dr. honor. Vindob. 1840; botanices professor univ. Vindob. 1840; † Wien $^{28}/_{3}$ 1849.

II **8.** Autot. ad similit. lithographiæ, a Strixner anno 1848 factæ. 1899. 8:o. (Ex *Haberlandt*, Briefw. zw. Unger u. Endlicher.)

II **9.** Lithog. Th. Mayerhofer fec. Wien 1901. 8:o. (E Botan. u. Zool. in Oesterr. 1850—1900.)

II **10.** Autot. ad similit. siderographiæ, a Meinetzberger sculptæ. J. Cederquist autot. Stockh. 1904. — Vide **tab. 59.**

Appendix.

II **10** a. Photot. ad similit. epistolæ ad professorem *F. Unger*, ab *Endlicher* anno 1843 scriptæ. 1899. 8:o. (Ex *Haberlandt*, Briefw. zw. Unger u. Endlicher.)

Brefvet, som är skrifvet med italienska bokstäfver, vittnar om, att den mångskrifvande ***Endlicher*** hade en särdeles läslig och prydlig handstil.

Ettingshausen, Constantin von, vide Catal. Illustr. 1903, pag. 81.

II **11.** Autot. Wien 1901. 8:o. (E Botan. u. Zool. in Oesterr. 1850—1900.)

Fenzl, Eduard, vide Catal. Illustr. 1903, pag. 81.

II **12.** Lithog. R. Hoffmann ad similit. phothographiæ, a F. Küss factæ, anno 1856 lith. J. Haller exc. G. A. Lenoir ed. Wien. Fol.

II **13.** Photolith. Th. Mayerhofer fec. Wien 1901. 8:o. (E Botan. u. Zool. in Oesterr. 1850—1900.)

Digitized by Google

Ser. **Au.**
N:r.

II **14.** Photog. S. Angerer fec. Wien c:a 1862. Visit.

II **15.** Autot. ad similit. photographiæ antecedentis. J. Cederquist autot. Stockh. 1904. — Vide **tab. 124.**

Fieber, Franz Xaver, * Prag $^{1}/_{3}$ 1807; præses tribunalis provincialis in urbe Chrudim Bohemiæ; entomologus; † 1872.

II **16.** Photolith. Th. Mayerhofer fec. Wien 1901. 8:o. (E Botan. u. Zool. in Oesterr. 1850—1900.)

Fritsch, Carl, * Prag $^{16}/_{8}$ 1812; professor Pragensis; director vicarius instituti meteorologici Vindobonensis; † Salzburg $^{26}/_{12}$ 1879.

II **17.** Lithog. O. Herzberg fec. Wien 1845. 12:o.

Glowacki, Julius, * 1846; magister gymnasii Pettaviensis (Pettau, Steiermark), postea Leobeniensis (Leoben, Steierm.); nomine professoris ornatus; director gymnasii Marburgensis (Steierm.).

II **18.** Photog. V. Lobenwein fec. Klagenfurt & Marburg 1877. Visit.

Gutwinski, Roman; assistens horti botanici Cracoviensis (Krakau); professor gymnasialis Cracov.

II **19.** Autot. ad similit. photographiæ, ab J. Mien, Krakowic, anno 1896 factæ. J. Cederquist autot. Stockh. 1904. — Vide **tab. 123.**

Haberlandt, Gottlieb, * Ungarisch-Altenburg $^{28}/_{11}$ 1854; phil. dr.; botanices docens univ. Vindobonensis 1879; botanices professor assistens academiæ technicæ Grætiensis (Graz) 1880; botanices professor et director instituti hortique botanici univ. Grætiensis 1888; itinera botanica in insulam Jabadiu (Java) 1891 et in regiones alias tropicas 1893.

II **20.** Autot. 16:o. (Ex Illustr. Zeitung N:o 3239. Leipzig 1905.)

Halácsy, Eugen von; med. dr.; consiliarius imperialis (»Kaiserlicher Rath», Wien).

II **21.** Autot. 8:o. (E Journ. of Mycology.)

Hanausek, Thomas Franz; vide Catal. Illustr. 1903, pag. 81.

Hauck, Ferdinand; vide Catal. Illustr. 1903, pag. 81.

II **22.** Photolith. Th. Mayerhofer fec. Wien 1901. 8:o. (E Botan. u. Zool. in Oesterr. 1850—1900.)

Herbich, Franz; vide Catal. Illustr. 1903, pag. 81.

Hildenbrand, Franz von; vide Catal. Illustr. 1903, pag. 81.

Hohenbühel, genannt Heufler zu Rasen, Ludwig von; vide Catal. Illustr. 1903, pag. 81.

Holzinger, J. B., dr.

II **23.** Photog. J. B. Rottmayer & C:o fec. Graz & Wien 1863. Visit.

Ingen-Housz, Jan, vide ***Britanniam.***

Jacquin, Nicolaus Joseph von, liber baro 1806, * Leyden (Hollandia) $^{16}/_{2}$ 1727; medicus; iter botanicum in India Occidentali et in

Digitized by Google

Ser. **Au.**
N:r.

America Australi 1755—59; chemiæ professor Selmiczlaniensis (Schemnitz, Hungaria); chemiæ et botanices professor Vindobonensis 1768—97; † Wien $^{26}/_{10}$ 1817.

II **24.** Autot. J. Kreitzinger pinx, J. C. Krüger sculp. J. Cederquist autot. Stockh. 1904. — Vide **tab. 27.**

Jacquin, Joseph Franz; vide Catal. Illustr. 1903, pag. 82.

Janczewski, Eduard von Glinka; vide Catal. Illustr. 1903, pag. 82.

Janka von Bulcs, Victor; vide ***Hungariam.***

Juratzka, Jacob; vide Catal. Illlustr. 1903, pag. 82.

II **25.** Photolithog. T. Mayerhofer fec. Wien 1901. 8:o. (E Botan. u. Zool. in Oesterr. 1850—1900.)

Kablik, Josephine, nata **Ettel;** vide Catal. Illustr. 1903, pag. 82.

Kellner von Köllenstein, Carl; vide Catal. Illustr. 1903, pag. 82.

Kerner von Marilaun, Anton R., nobilitatus 1876; * Mautern, Nieder-Oesterreich, $^{12}/_{11}$ 1831; med. et chir. dr. Vindobonensis 1854; hypomedicus nosocomii generalis Vindobon.; professor scholæ realis superioris Budensis (Buda, Ofen) 1855; historiæ naturalis professor polytechnici Josephini Budensis 1858; botanices professor et director-conditor horti botanici univ. Oenipontanæ (Innsbruck) 1860; botanices systematicæ professor et director horti botanici univ. Vindobon. 1878; consiliarius aulicus 1885; † Wien $^{22}/_{6}$ 1898.

II **26.** Photot. J. Cederquist ad similit. xylographiæ photot. Stockh. 1904. — Vide **tab. 87.**

II **27.** Photolithog. T. Mayerhofer fec. Wien 1901. 8:o. (E Botan. u. Zool. in Oesterr. 1850—1900.)

Kornhuber, Andreas von; vide Catal. Illustr. 1903, pag. 83. Adde notulas has biographicas: consiliarius aulicus; † Wien $^{21}/_{4}$ 1905.

Kotschy, Carl Georg Theodor; vide Catal. Illustr. 1903, pag. 83.

II **28.** Photog. E. Rabending fec. Wien 1861. Visit.

II **29.** Lithog. Engelbach lith. W. Korn & C:o, Berlin, exc. 4:o.

Krasan, Franz; vide Catal. Illustr. 1903, pag. 83.

Krombholz, Julius Vincenz von; vide Catal. Illustr. 1903, pag. 83.

Leitgeb, Hubert; vide Catal. Illustr. 1903, pag. 83.

II **30.** Photolithog. T. Mayerhofer fec. Wien 1901. 8:o. (E Botan. u. Zool. in Oesterr. 1850—1900.)

Leonhardi, Hermann von; vide Catal. Illustr. 1903, pag. 83.

Lütkemüller, Johannes; med. dr., medicus primarius; nomine consiliarii reipublicæ tractandæ (Regierungsrath) ornatus 1904.

II **31.** Autot. ad similit. photographiæ, a R. Petuol, Wien, anno 1895 factæ. J. Cederquist autot. Stockh. 1904. — Vide **tab. 124.**

Digitized by Google

Ser. Au.
N:r.

Maly, Joseph Carl; vide Catal. Illustr. 1903, pag. 83.

Marchesetti, Carlo de; vide Catal. Illustr. 1903, pag. 83.

Matthiolus, Petrus Andreas, italice **Pietro Andrea Mattioli;** vide Catal. Illustr. 1903, pag. 83—84.

Mendel, Gregor Johann, * Heinzendorf prope urbem Odrau, Oesterr. Schlesien, $^{22}/_{7}$ 1822; verbi divini minister 1847; magister scholæ realis in urbe Brünn; abbas ex ordine Augustinianæ; † $^{6}/_{1}$ 1884.

II **32.** Autot. ad similit. autotypiæ in opere »Mendel's Principles of Heredity. By *W. Bateson.*» J. Cederquist fec. Stockh. 1904. — Vide **tab. 124.**

Mik, Joseph, * Hohenstadt, Mähren, 1839; professor gymnasii academici Vindobonensis 1871—98, nomine consiliarii scholastici (»Schulrath») ornatus 1897; dipterologus; † Wien $^{13}/_{10}$ 1900.

II **33.** Photolith. T. Mayerhofer fec. Wien 1901. (E Botan. u. Zool. in Oesterr. 1850—1900.)

Mikan, Joseph Gottfried von; vide Catal. Illustr. 1903, pag. 84.

Neilreich, August; vide Catal. Illustr. 1903, pag. 84.

II **34.** Autot. ad similit. photographiæ ex anno 1859. J. Cederquist autot. Stockh. 1904. — Vide **tab. 124.**

II **35.** Photolith. T. Mayerhofer fec. Wien 1901. 8:o. (E Botan. u. Zool. in Oesterr. 1850—1900.)

Palacký, Johann Baptist; vide Catal. Illustr. 1903, pag. 84.

Plenck, Joseph Jacob von; vide Catal. Illustr. 1903, pag. 84.

Poetsch, Ignaz Sigismund; vide Catal. Illustr. 1903, pag. 84.

II **36.** Photog. J. Merzeder fec. Kremsmünster 1872. Visit.

Pokorny, Alois; vide Catal. Illustr. 1903, pag. 84.

Purkinje, Johannes Evangelista; vide Catal. Illustr. 1903, pag. 84.

Rauscher, Robert; vide Catal. Illustr. 1903, pag. 84.

Reichardt, Heinrich Wilhelm, * 1834; phil. dr.; professor univ. Vindobonensis; director musei aulici botanici (Botan. Hofcabinet) Vindob.; † Wien $^{2}/_{8}$ 1885.

II **37.** Photog. Székely & Massac fec. Wien (1870?). Visit.

Rochleder, Friedrich, * Wien $^{15}/_{5}$ 1819; professor Leopolitanus (Lemberg); chemicus.

II **38.** Lithog. R. Hoffmann ad similit. photographiæ, a C. von Jagemann factæ, anno 1856 lith. J. Höfelichs W:we exc. G. A. Lenoir ed. Wien. Fol.

Rostafiński, Josef Thomas von; vide Catal. Illustr. 1903, pag. 84—85.

II **39.** Photog. J. Mieczkowski fec. Warschau. Visit.

Rupre ht, Franz Joseph; vide ***Rossiam.***

Digitized by Google

Ser. **Au.**
N:r.

Sachs, Julius von; vide ***Germaniam.***

Sauter, Anton Eleutherius; vide Catal. Illustr. 1903, pag. 85.

Schiedermayr, Carl B.; vide Catal. Illustr. 1903, pag. 85.

Schrank, Franz von Paula von; vide ***Germaniam.***

Scopoli, Johannes Antonius; vide Catal. Illustr. 1903, pag. 85.

Siegmund, Wilhelm; vide Catal. Illustr. 1903, pag. 85.

Skofitz, Alexander; vide Catal. Illustr. 1903, pag. 85.

Stein, Berthold; vide ***Germaniam.***

Stein, Friedrich von; vide ***Germaniam.***

Sternberg, Kasper Maria von; vide Catal. Illustr. 1903, pag. 186.

Stolz, Friedrich, * Innsbruck $^{10}/_{1}$ 1878; collector bryologicus; ÷ in alpe tirolica Seekarlessneid casu adverso $^{14}/_{8}$ 1899.

II **40.** Autot. 1902. 8:o. (E *Matouschek*, Bryol. Nachlassherbar d. F. Stolz.)

Strobl, Gabriel; vide Catal. Illustr. 1903, pag. 85.

Swieten, Gerhard van; vide Catal. Illustr. 1903, pag. 186.

Thümen, Felix Karl Albert Ernst Joachim von, liber baro, * Dresden $^{6}/_{2}$ 1839; miles borussicus; agricola in Silesia; adjunctus stationis experimentalis chemico-physiologicæ Klosterneuburgensis, Nieder-Oesterreich, 1876; ÷ Schönau b. Teplitz $^{13}/_{10}$ 1892.

II **41.** Photog. R. Schöer fec. Teplitz 1873. Visit.

II **42.** Autot. ad similit. photographiæ antecedentis. J. Cederquist autot. Stockh. 1904. — Vide **tab. 124.**

Tommasini, Mutius von; vide Catal. Illustr. 1903, pag. 85—86.

Trattinick, Leopold; vide Catal. Illustr. 1903, pag. 86.

Tschermak, Erich, * $^{15}/_{11}$ 1871; phil. dr. Halensis (Halle a. d. S.) 1895; botanices docens academiæ agronomicæ (K. K. Hochschule für Bodencultur) Vindobonensis, e. o. professor ibidem 1903.

II **43.** Photog. C. Pietzner fec. Wien 1900. Visit.

II **44.** Autot. ad similit. photographiæ antecedentis. J. Cederquist autot. Stockh. 1904. — Vide **tab. 124.**

Unger, Franz Xaver, * Amthof, Steiermark, $^{30}/_{11}$ 1800; med. dr. Vindobonensis 1827; medicus provincialis Tirolensis (Kitzbühel) 1830; botanices et zoologiæ professor univ. Grætiensis (Graz) 1835; phytophysiologiæ professor univ. Vindobonensis 1849—67; iter botanicum in insula Cypro 1862; † Graz $^{12}/_{2}$ 1870.

II **45.** Lithog. R. Hoffmann ad similit. photographiæ, a F. Küss factæ, anno 1861 lith. I. Haller exc. G. A. Lenoir ed. Wien. Fol.

II **46.** Autot. T. Mayerhofer fec. Wien 1901. 8:o. (E Botan. u. Zool. in Oesterr. 1850—1900.)

Digitized by Google

Ser. Au.
N:r.

II 47. Autot. J. Cederquist ad similit. lithographiæ, a F. Kaiser factæ, anno 1904 autot. — Vide **tab. 56.**

II 48. Autot. ad similit. lithographiæ, a Dauthage anno 1853 factæ. 1899. 8:o. (Ex *Haberlandt*, Briefw. zw. Unger u. Endlicher.)

Appendix.

II 48 a. Photog. ad similit. epistolæ ad professorem *S. Endlicher*, ab *F. Unger* anno 1843 scriptæ. 1899. 8:o. (Ex *Haberlandt*, Briefw. zw. Unger u. Endlicher.)

Vogl, August Emil von; vide Catal. Illustr. 1903, pag. 86.

II 49. Autot. 1895. 12:o.

Voss, Wilhelm; vide Catal. Illustr. 1903, pag. 86.

II 50. Autot. T. Mayerhofer fec. Wien 1901. 8:o. (E Botan. u. Zool. in Oesterr. 1850—1900.)

Wawra von Fernsee, Heinrich; vide Catal. Illustr. 1903, pag. 86.

Weiss, Gustav Adolf; vide Catal. Illustr. 1903, pag. 86.

II 51. Autot. T. Mayerhofer fec. Wien 1901. 8:o. (E Botan. u. Zool. in Oesterr. 1850—1900.)

Wettstein von Westersheim, Richard, * Wien $^{30}/_{6}$ 1863; phil. dr. univ. Vindobonensis 1882; botanices docens ibidem 1885; adjunctus horti museique ibidem 1889; botanices professor et director horti botanici univ. germanicæ Pragensis 1892; botanices systematicæ professor et director horti botanici univ. Vindob. 1898; iter botanicum in Brasiliam 1901.

II 52. Autot. 16:o. (Ex Illustr. Zeitung. N:o 3239. Leipzig 1905.)

Appendix.

II 52 a. Heliot., partem horti botanici Vindobonensis ostendens. R. Lechner phot. 1905. Charta postalis.

Wiesner, Julius, * Tschechen, Mähren, $^{20}/_{1}$ 1838; phil. dr. honor. Jenensis 1860; phytophysiologiæ docens instituti polytechnici Vindobonensis 1861; e. o. professor ibidem 1868; phytophysiologiæ professor academiæ silvaticæ, Mariabrunn, 1870; phytotomiæ et phytophysiologiæ professor et director instituti phytophysiologici univ. Vindobon. 1873; itinera botanica in insulam Jabadiu et in Insulas Spetsbergenses; consiliarius aulicus.

II 53. Photog. Székely fec. Wien 1877. Visit.

II 54. Autot. ad photographiæ antecedentis. J. Cederquist fec. Stockh. 1904. — Vide **tab. 89.**

II 55. Autot. Wien 1903. 8:o. (E *Lindsb. & Porth.* Wiesner u. seine Schule.)

II 56. Autot. 16:o. (Ex Illustr. Zeitung nr. 3239. Leipzig 1905.)

Wilhelm, Carl Adolf; vide Catal. Illustr. 1903, pag. 87.

Digitized by Google

Ser. **Au.**
N:r.

Willkomm, Heinrich Moritz; vide ***Germaniam.***

Wulfen, Franz Xaver von; vide Catal. Illustr. 1903, pag. 87.

Zukal, Hugo, * Troppau, Oesterr. Schlesien, $^{18}/_{8}$ 1845; miles austriacus — 1870; lector seminarii magistrarum (K. K. Lehrerinnenbildungsanstalt) Vindobonensis; phytopathologiæ professor academiæ agronomicæ Vindobon. 1898; † Wien $^{14}/_{2}$ 1900.

II **57.** Photolith. T. Mayerhofer fec. Wien 1901. 8:o. (E Botan. u. Zool. in Oesterr. 1850—1900.)

Digitized by Google

Belgium. Belgien. Belgique et België.

Belgien. Belgium. Belgique. Belgica.

Ser. **Be.**
N:r.

Bommer, Jean Édouard; vide Catal. Illustr. 1903, pag. 87.

Busbecq, Augier Ghislain de; vide Catal. Illustr. 1903, pag. 80.

Clusius, Carolus; vide ***Austriam.***

Crepin, Francois, * Rochefort, Namur, $^{30}/_{10}$ 1830; botanices professor scholæ hortensis publicæ in urbe Gand (Gent) 1861; conservator Regii Musei (Bruxelles) 1871; director horti botanici regni Belgici (Bruxelles) 1876; † Bruxelles $^{30}/_{4}$ 1903. — Vide Catal. Illustr. 1903, pag. 87.

Demoulin, Gaspard, * Mons $^{12}/_{2}$ 1812; horti cultor; † Mons $^{14}/_{11}$ 1881.

II 1. Chalcog. A. Dansc sculp. 1883. 8:o. (E *de Puydt*, Not. s. G. Demoulin.)

Dodonæus, Rembertus, hollandice **Dodoëns, Rembert,** * Mechelen (gallice Malines) $^{29}/_{6}$ 1517; med. licent. Lovaniensis (Louvain v. Leuven) 1535; medicus urbicus Malinensis 1548—74; medicus principalis imperatorum Maximiliani II:di et Rudolphi II:di (Wien) 1574—78; medicinæ professor univ. Lugduno-Batavæ (Leyden) 1582—85; † Leyden $^{10}/_{3}$ 1585.

II 2. Autot. ad similit. chalcographiæ ex anno 1552. J. Cederquist fec. Stockholm 1904. — Vide **tab. 10.**

Dossin, Pierre Etienne, * Liège $^{7}/_{2}$ 1777; pharmacopola; † Liège $^{26}/_{12}$ 1852.

II 3. Lithog. E. W. fec. 1865. 8:o. (Ex *E. Morren*, E. Dossin, Botaniste Liègeois.)

Du Mortier, Barthélemy Charles Joseph; vide Catal. Illustr. 1903, pag. 88.

II 4. Autot. ad similit. photographiæ, a Th. Brackelaire, Tournai, c:a annum 1863 factæ. — Vide **tab. 144.**

Fusch, Remacle, * Limbourg c:a annum 1510; artium et med. dr.; professor; canonicus Leodiensis (Liège) c:a 1560; † Liège $^{21}/_{12}$ 1587.

II 5. Lithog. E. W. fec. 1863. 8:o. (Ex *E. Morren*, Belgique Horticole. 1863.)

Jacob-Makoy, Lambert, * Liège $^{12}/_{11}$ 1790; horti cultor; † Liège $^{4}/_{3}$ 1873.

Digitized by Google

Ser. **Be.**
N:r.

II **6.** Lithog. F. J. Becker fec. 1873. 8:o. (Ex *E. Morren*, Biogr. de L. Jacob-Makoy.)

Libert, Marie Anne; vide Catal. Illustr. 1903, pag. 88.

Morren, Charles Francois Antoine; vide Catal. Illustr. 1903, pag. 88.

II **7.** Siderog. (sur chine). 1860. 8:o.

Morren, Charles Jacques Édouard, filius antecedentis, * Gent (Gand) $^{2}/_{12}$ 1833; botanices professor vicarius univ. Leodiensis (Liège, Lüttich) 1855; phil. dr. ibidem 1855; botanices dr. (»docteur special») ibidem 1858; botanices e. o. professor ibidem 1861; botanices professor ordinarius ibidem 1868; † Liège $^{28}/_{2}$ 1886.

II **8.** Autot. ad similit. photographiæ, a Raufaste, Liège, c:a annum 1870 factæ. — Vide **tab. 144.**

d'Olmen, Eugène Joseph Charles Gilain Hubert, liber baro **de Poederlé;** comitis vice (vicomte) **de St. Albert;** * Bruxelles $^{20}/_{9}$ 1742; dendrologus; † $^{18}/_{8}$ 1813.

II **9.** Lithog. G. Severeyns fec. 8:o. (Ex A la mémoire *d'Eugène d'Olmen.*)

Rigouts, François Joseph; vide Catal. Illustr. 1903, pag. 88.

Royer, Auguste Philippe Antoine, * Namur $^{26}/_{1}$ 1796; horticultor, pomologus; † Namur $^{1}/_{10}$ 1867.

II **10.** Lithog. E. Dubois fec. 1868. 8:o. (Ex *E. Morren*, A. Royer, sa vie et ses oeuvres.)

Schwann, Theodor; vide Catal. Illustr. 1903, pag. 88.

Serret, François Joseph Jean Baptiste de, * Brügge $^{9}/_{12}$ 1767; præfectus urbis Brügge 1799—1802; liber baro gallicus 1813; agricola et dendrologus; † Beernem $^{5}/_{10}$ 1849.

II **11.** Lithog. G. Severeyns fec. 1854. 8:o. (Ex *E. Morren*, A la mémoire de F. de Serret.)

Spring, Friedrich Anton, gallice **Frédéric-Antoine;** vide Catal. Illustr. 1903, pag. 88.

Sterbeeck, Francis van; vide Catal. Illustr. 1903, pag. 88.

Digitized by Google

Britannia et Hibernia. Storbrittanien och Irland. Great Britain and Ireland.

Grossbritannien und Irland. Great Britain and Ireland. Grande Bretagne et Irlande. Gran Bretagna e Irlanda.

Ser. **Br.**
N:r.

Archer, William; vide Catal. Illustr. 1903, pag. 89.

Avebury, liber baro, Rt. Hon. Sir **John Lubbock;** vide Catal. Illustr. 1903, pag. 89 et 186.

Baker, John Gilbert; vide Catal. Illustr. 1903, pag. 89.

Balfour, Isaac Bailey; vide Catal. Illustr. 1903, pag. 89.

Ball, John; vide Catal. Illustr. 1903, pag. 89.

Banks, Sir **Joseph;** vide Catal. Illustr. 1903, pag. 89—90.

II **1.** Siderog. Lawrence pinx. Phillibrown sculp. 8:o.

II **2.** Chalcog. Herdivillier sculp. 1835. 8:o.

II **3.** Chalcog. Th. Phillips pinx. A. Tardieu sculp. 8:o.

Barr, Peter; vide Catal. Illustr. 1903, pag. 90.

Barron, A. F.; vide Catal. Illustr. 1903, pag. 90.

Bentham, George; * Stokes, Portsmouth, $^{22}/_{9}$ 1800; vixit in Gallia 1814—26; secretarius patrui *Jeremiæ Bentham* 1826—32; juris doctor honor. Cantabrigiensis (Cambridge) 1874; † London $^{10}/_{9}$ 1884.

II **4.** Autot. ad similit. photographiæ ex anno 1862. J. Cederquist fec. Stockholm 1904. 16:o.

II **5.** Photog. Dr. Wallich fec. Kensington, London W., 1870. Visit.

II **6.** Autot. ad similit. photographiæ antecedentis. J. Cederquist fec. Stockh. 1904 — Vide **tab. 145.**

II **7.** Autot. ad similit. tabulæ oleatæ, ab L. Dickinson anno 1870 pictæ. J. Cederquist fec. Stockh. 1904. — Vide **tab. 55.**

Berkeley, Miles Joseph; * Biggin, Oundle, Northamptonshire, $^{1}/_{4}$ 1803; mag. art. Cantabrigiensis 1825; verbi divini minister; præpositus ecclesiæ Sibbertoft, Market Harborough, Leicestersh[i]re; † Sibbertoft $^{30}/_{7}$ 1889.

II **8.** Photog. E. Higgins fec. Stamford 1879. Visit.

II **9.** Autot. ad similit. photographiæ antecedentis. J. Cederquist fec. Stockh. 1905. — Vide **tab. 145.**

II **10.** Photog. Crellin fec. London. Visit.

Digitized by Google

Ser. **Br.**
N:r.

Bloxam, Andrew, * Rugby $^{22}/_{9}$ 1801; verbi divini minister; pastor ecclesiæ Twycross (Leicestershire), postea Harborough; botanicus (»naturalist») navis explorationis »Blonde» 1824—25; † Harborough Magna $^{2}/_{2}$ 1878;

II **11.** Autot. ad similit. photographiæ, c:a annum 1862 captæ. J. Cederquist fec. Stockh. 1903. — Vide **tab. 145.**

Briggs, Thomas Richard Archer, * Fursdon, Plymouth, $^{7}/_{5}$ 1836; homo privatus; † Fursdon $^{23}/_{1}$ 1891.

II **12.** Autot. ad similit. photographiæ, ab J. G. Bullingham anno 1872 factæ. J. Cederquist fec. Stockh. 1903. — Vide **tab. 145.**

Brown, Robert, * Montrose, Scotland, $^{21}/_{12}$ 1773; med. dr. Edinensis (Edinburgh) 1795; hypomedicus militaris (»Ensign and assistant Surgeon of the Fifeshire Fencibles») 1795; botanicus navis explorationis Investigator (Capt. *Flinders)* in Nova Hollandia 1801—03; itinera botanica in Nova Hollandia continuata 1803—05; bibliothecarius Societatis Linnæanæ Londinensis 1806—27; bibliothecarius et curator musei cl. *Banksii* (Sir *Joseph Banks*) 1810; custos sectionis botanicæ musei Britannici 1827—58; jur. dr. honor. Oxoniensis (Oxford) 1832; † London $^{10}/_{6}$ 1858.

II **13.** Autot. ad similit. lithographiæ, a N. Mandelgren factæ J. Cederquist fec. Stockh. 1904. — Vide **tab. 42.**

Bull, William, vide Catal. Illustr. 1903, pag. 90.

Burbidge, Frederik William, vide Catal. Illustr. 1903, pag. 90.

Burchell, William John, * Fulham 1781; magister scholæ et botanicus in insula St. Helena 1805—10; itinera botanica in Africa australi 1811—15, in America Australi 1825—29; jur. civil. dr. honor. Oxoniensis (Oxford) 1834; † Fulham $^{23}/_{3}$ 1863.

II **14.** Photog. ad similit. imaginis, a J. C. Colman anno 1816 delineatæ, a domina Dawson Turner ære sculptæ. Sunningdale Studio fec. 4:o.

Denna stora fotografi är — liksom de af Douglas, Sir William Hooker och Dawson Turner — en skänk af Sir ***Joseph Hooker.***

Carpenter, William Benjamin, vide Catal. Illustr. 1903, pag. 90.

Cook, James, vide Catal. Illustr. 1903, pag. 90.

II **15.** Siderog. Pigeot sculp. 8:o.

II **16.** Xylog. 8:o.

Cooke, Mordecai Cubitt, vide Catal. Illustr. 1903, pag. 90.

Culpepper, Nicholas, vide Catal. Illustr. 1903, pag. 91.

Darwin, Charles Robert, * The Mount, Shrewsbury, $^{12}/_{2}$ 1809; art. baccal. Cantabrigiensis (Cambridge) 1831; geologus et zoologus et botanicus (»naturalist») navis explorationis »Beagle», Capt. *Fitz-Roy*, 1831—36; art. mag. Cantabr. 1837; edidit »On the Origin of Species» 1859;

Digitized by Google

Ser. **Br.**
N:r.

med. dr. honor. Vralislaviensis (Breslau) 1862, Bonnensis (Bonn) 1868, Lugduno-Batavus (Leyden) 1875; jur. dr. honor. Cantabr. 1877; ÷ Down, Kent, $^{19}/_{4}$ 1882.

II **17.** Autot. 16:o. (E Catal. Open Court Publish. Co. Chicago.)

II **18.** Heliog. Mrs. J. Cameron phot. Cambridge Engraving Company sculp. 8:o. (E *F. Darwin*, Ch. Darwin. Sein Leben. Uebers. von *Carus*. 1893.)

II **19.** Autot. ad similit. heliographiæ antecedentis. J. Cederquist fec. Stockholm 1904. — Vide **tab. 65.**

II **20.** Autot. Imago eadem ac antecedens. 8:o. (E *Preyer*, Darwin. Sein Leben. 1896.)

II **21.** Autot. 1897. 12:o. (E *Bang*, Kulturhistoria. Öfversättn. af Zachrisson.)

II **22.** Xylog. 16:o.
Cfr. Catal. Illustr. 1903, pag. 91—92.

Appendix.

II **22** a. Xylog., tabularium [arbetsrum] *C. Darwini* in domo ejus (Down, Kent) ostendens. 12:o. (E *F. Darwin*, Ch. Darwin. Sein Leben. Uebers. von *Carus*. 1893.)

II **22** b. Xylog., navem explorationis »Beagle» ostendens. 12:o. (E *F. Darwin*, Ch. Darwin. Sein Leben. Uebers. von Carus. 1893.)

II **22** c. Photot. ad similit. autographiæ *Darwini* in libro memoriali ex anno 1837. 8:o. (E *F. Darwin*, Ch. Darwin. Sein Leben. Uebers. von *Carus*. 1893.).

II **22** d. Photot. ad similit. epistolæ ad professorem *W. Preyer*, a *Darwino* anno 1870 scriptæ. 8:o. (E *Preyer*, Darwin. Sein Leben. 1896.)

Davy, Sir **Humphrey,** vide Catal. Illustr. 1903, pag. 92.

II **23.** Siderog. Pollet sculp. 1834. 8:o.

Digby, Sir **Kenelm;** vide Catal. Illustr. 1903, pag. 92.

II **24.** Siderog. Van Dyke pinx. Anon. sculp. 8:o. (E *Lodge*, Portraits of Illustr. Pers. Vol. 5.)

Dillenius, Johann Jacob, anglice **John James,** * Darmstadt (Germania) 1687; medicus practicus in urbe Grünberg, Oberhessen, postea poliater urbis Giessen; med. dr. Hasso-Gissensis (Giessen) 1719; migravit in Angliam 1721; præfectus horti Elthamensi *Jacobi Sherardi;* botanices professor Sherardianus et præfectus horti botanici univ. Oxoniensis 1728; med. dr. Oxon. 1735; ÷ Oxford $^{2}/_{4}$ 1747.

II **25.** Autot. ad similit. chalcographiæ, ab J. Heath sculptæ. J. Cederquist fec. Stockh. 1904. — Vide **tab. 23.**

II **26.** Autot. ad similit. chalcographiæ, ab J. Heath sculptæ Stockh. 1903. 12:o. (E *Th. Fries*, Linné. I, pag. 229.)

Douglas, David, * Scone, Perth, 1798; itinera botanica in America 1823—33 (British Columbia 1825—27, California 1830—32, Fraser River 1832—33), Sandwich Isles 1833—34; ÷ Sandwich Isles $^{12}/_{7}$ 1834.

Digitized by Google

Ser. **Br.**
N:r.

II **27.** Photog. ad similit. imaginis, anno 1828 delineatæ. The Sunningdale Studio fec. 1904. 4:o.

Druery, Charles Thomas; vide Catal. Illustr. 1903, pag. 92.

Dunn, Malcolm; vide Catal. Illustr. 1903, pag. 92.

Eckford, Henry; horti cultor experimentalis (formæ hybridæ permultæ elegantissimæ *Lathyri odorati* L. ab eo creatæ) in prædio Wem, Shropshire.

II **28.** Autot. 12:o. (Ex *Eckfords*, 1905.)

Ellacombe, H. N.; vide Catal. Illustr. 1903, pag. 92.

Elwes, Henry John; vide Catal. Illustr. 1903, pag. 92.

Forbes, Edward; vide Catal. Illustr. 1903, pag. 92.

Forster, Edward, * Wathamstow, Essex, $^{12}/_{10}$ 1765; argentarius; † Woodford, Essex, $^{23}/_{2}$ 1849.

II **29.** Lithog. J. H. Maguire anno 1849 fec. M. & N. Hanhart exc. Fol. (Ex Ipswich Museum Series.)

Foster, Sir **Michael;** vide Catal. Illustr. 1903, pag. 92—93.

Frankland, Grace Colridge, nata **Toynbee;** * Wimbledon $^{4}/_{12}$ 1858; uxor chemiæ lectoris Londinensis [nunc chemiæ professoris Brimichamiensis, Birmingham] 1882; bacteriologa.

II **30.** Autot. 1905. 12:o. (Ex ephemeride suecica.)

Fraser, John; vide Catal. Illustr. 1903, pag. 93.

Gray, John Edward; vide Catal. Illustr. 1903, pag. 93.

Green, Joseph Reynolds; vide Catal. Illustr. 1903, pag. 93.

Grew, Nehemiah, * Atherstone (aut Mancetter), Warwick, 1641; art. baccal. Cantabrigiensis 1661; med. dr. Lugduno-Batavus (Leyden) 1671; secretarius Regiæ Societatis Britannicæ 1677; † London $^{25}/_{3}$ 1712.

II **31.** Autot. ad similit. chalcographiæ a Newton sculptæ. J. Cederquist fec. Stockh. 1904. — Vide **tab. 18.**

Groves, James; vide Catal. Illustr. 1903, pag. 93.

Hales, Stephen, * Bekesbourne, Canterbury, $^{7}/_{9}$ 1677; art. baccal. Cantabrigiensis 1700, art. mag. 1703; præpositus (»rector») ecclesiæ Teddingtoniensis 1710; theol. baccal. 1711; theol. dr. Oxoniensis 1733; concionator aulicus (»Clerk of Closet») conjugis Principis Walesiaci (Princess of Wales) 1751; † Teddington, Middelsex, $^{4}/_{1}$ 1761.

II **32.** Autot. ad similit. chalcographiæ, ab Hopwood sculptæ. J. Cederquist fec. Stockh. 1904. — Vide **tab. 22.**

Hance Henry Fletcher; vide ***Chinam.***

Digitized by Google

Ser. Br.
Nr.

Harvey, William Henry, * Summerville, Limerick, $^{5}/_{2}$ 1811; quæstor coloniacus Capensis (Africa) 1835—41; med. dr. Eblanensis (Dublin) 1844; botanices professor Reg. Societatis Eblanensis 1848; itinera botanica in America Boreali 1849 et in Australia 1854—56; botanices professor Collegii Trinitatis Eblan. 1856; † Torquay, Devon, $^{15}/_{5}$ 1866.

II 33. Autot. ad similit. siderographiæ, a T. Holl sculptæ. J. Cederquist fec. Stockh. 1903. Vide **tab. 69.**

Henslow, George, filius sequentis; vide Catal. Illustr. 1903, pag. 93—94.

Henslow, John Stevens, * Rochester, Kent, $^{6}/_{2}$ 1796; art. mag. Cantabrigiensis 1821; mineralogiæ professor Cantabr. 1822; verbi divini minister 1824; botanices professor regius et lector Walkerianus (Cambridge) 1825; pastor ecclesiæ Cholsey cum Moulsford, Berkshire, 1832; præpositus ecclesiæ Hitcham, Suffolk, 1837; † ibidem $^{16}/_{5}$ 1861.

II 34. Photog. ad similit. hemitomi (buste). Visit. (*Fenyns*, Mem. of J. S. Henslow. 1862.)

Hill, John; vide Catal. Illustr. 1903, pag. 94.

Hogg, Robert; vide Catal. Illustr. 1903, pag. 94.

Hole, S. Reynolds; vide Catal. Illustr. 1903, pag. 94.

Holmes, Edward Morell; vide Catal. Illustr. 1903. pag. 94.

Hooker, Sir **Joseph Dalton,** filius sequentis, * Halesworth, Suffolk, $^{13}/_{6}$ 1817; med. dr. Glascuensis (Glasgow), jur. civ. dr. honor., jur. dr. honor.; medicus et botanicus (»naturaliste») navis explorationis »Erebus» — duce Sir *James Ross* — in regionibus antarcticis 1839—43; itinera botanica in India (Himalaya etc.) 1847—51, in Syria et Palæstina 1860, in Mauritania (Atlas etc.) 1871, in America Boreali (Rocky Mountains etc.) 1877; director assistens Regii Horti Kewensis 1855, director ordinarius ejusdem horti 1865—85.

II 35. Photog. 1882. Visit.

II 36. Autot. ad similit. photographiæ antecedentis. J. Cederquist fec. Stockholm 1904. — Vide **tab. 145.**

II 37. Photog. W. J. Hawker fec. Bournemouth 1895. Cabin.

II 38. Autot. ad similit. photographiæ antecedentis. J. Cederquist fec. Stockh. 1904. — Vide **tab. 74.**

Cfr. Catal. Illustr. 1903, pag. 94.

Appendix.

II 38 a. Photog., partem interiorem palmarii (»Palm House») Kewensis ostendens. A. & E. Seeley fec. Richmond Hill 1871. Visit.

De på fotografien mest framträdande växterna äro palmerna *Livistona inermis, Dictyosperma album* och *Livistona australis.*

Digitized by Google

Ser. **Br.**
N:r.

II **38** b. Photog., partem interiorem aliam palmarii ejusdem ostendens. A. & E. Seeley fec. Richmond Hill 1871. Visit.

II **38** c. Photog., partem interiorem viridarii (»Temperate House») Kewensis ostendens. A. & E. Seeley fec. Richmond Hill 1871. Visit.

Fotografiens mest i ögonen fallande växter äro *Cyathea medullaris*, *Araucaria excelsa*, *Cheirostemon platanoides* och en *Eucalyptus*.

Hooker, Sir William Jackson, * Norwich $^{6}/_{7}$ 1785; iter botanicum in Islandiam 1809; cerevisiarius (Halesworth) et auctor botanicus diligentissimus 1809—1820; regius botanices professor Glascuensis 1820; director Regii Horti Kewensis 1841; juris dr. honor. Glascuensis; jur. civil. dr. honor. Oxoniensis; † Kew $^{12}/_{8}$ 1865.

II **39.** Heliog. D. Macnee pinx. W. L. Colls sculp. 8:o. (Ex *J. D. Hooker*, Life and Labours of *W. J. Hooker*. 1903.)

II **40.** Autot. ad similit. lithographiæ (sec. photog. a Maull & Polyblank), a R. Hoffmann anno 1858 factæ. J. Cederquist autot. Stockh. 1904. — Vide **tab. 47.**

II **41.** Photog. amplificata ad similit. photographiæ minoris ex anno 1863. Sunningdale Studio fec. 1904. 4:o.

Appendix.

II **41** a. Photog., palmarium (»Palm House») Kewense ostendens. A. & E. Seeley fec. Richmond 1871. Visit.

II **41** b. Photog., viridarium (»Temperate House») Kewense ostendens. A. & E. Seeley fec. Richmond 1871. Visit.

Hudson, James; vide Catal. Illustr. 1903, pag. 94.

Ingen-Housz, Jan, * Breda (Hollandia) 1730; medicus Bredensis; migravit in Britanniam 1764; med. dr. Vindobonensis (Wien); archiater austriacus; † Bowood, London, $^{7}/_{9}$ 1799.

II **42.** Photolith. Th. Mayerhofer fec. Wien 1901. 8:o. (E Botan. u. Zool. in Oesterr. 1850—1900.)

II **43.** Autot. ad similit. photolithographiæ antecedentis. J. Cederquist fec. Stockh. 1904. — Vide **tab. 29.**

Joshua, W.; vide Catal. Illustr. 1903, pag. 95.

King, Thomas; vide Catal. Illustr. 1903, pag. 95.

Knight, Thomas Andrew; vide Catal. Illustr. 1903, pag. 95.

Lindley, John, * Catton, Norfolk, $^{5}/_{2}$ 1799; assistens bibliothecæ Banksianæ (London) 1819; assistens horti botanici Chisiciensis (London) 1822; botanices professor Londinensis (University College) 1829—60; phil. dr. honor. Monacensis (München) 1832; præfectus horti botanici Chelseaënsis (London) 1836—53; † Turnham Green, Middlesex, $^{1}/_{11}$ 1865.

II **44.** Lithog. J. H. Maguire fec. 1849. M. & N. Hanhart exc. Fol. (Ex Ipswich Museum Collection.)

Digitized by Google

Ser. **Br.**
N:r.

II **45.** Autot. ad similit. lithographiæ antecedentis. J. Cederquist fec. Stockh. 1904. — Vide **tab. 54.**

Martyn, Thomas; vide Catal. Illustr. 1903, pag. 95.

Masters, Maxwell T.; vide Catal. Illustr. 1903, pag. 95.

Meehan, Thomas; vide ***Civitates Unitas Americæ Borealis.***

Miers, John; vide Catal. Illustr. 1903, pag. 95.

Miller, Philip, * Deptford (aut Greenwich) 1691; director horti botanici pharmacopolarum Chelseaënsis (London); »hortulanorum princeps»; † Chelsea $^{10}/_{12}$ 1771.

II **46.** Chalcog. C. F. Maillet sculp. 1787. Fol. (E Dictionnaire des Jardiniers 1787.)

Milne, Colin; vide Catal. Illustr. 1903, pag. 95.

Molyneux, Edwin; vide Catal. Illustr. 1903, pag. 95.

Moore, David; vide Catal. Illustr. 1903, pag. 95.

II **47.** Photog. Millard & Robinson fec. Dublin c:a annum 1862. Visit.

Moore, Frederick William; vide Catal. Illustr. 1903, pag. 96.

Morison, Robert; * Aberdeen 1620; phil. dr. Abredoniensis 1638, docens ibidem 1639; migravit in Galliam (1640?); med. dr. Andegavensis (Angers) 1648; præfectus horti regii Blesensis (Blois) 1650—60; rediit in Britanniam medicus regius et botanices professor regius Londinensis 1660; botanices professor et præfectus horti botanici Oxoniensis 1669; med. dr. Oxoniensis 1669; † London $^{9}/_{11}$ 1683.

II **48.** Autot. ad similit. chalcographiæ, a R. White (sec. tabulam oleatam a Suman pictam) sculptæ. J. Cederquist fec. Stockh. 1904. — Vide **tab. 14.**

Morris, Daniel; vide Catal. Illustr. 1903, pag. 96.

Mudd, William, * Bedale, Yorkshire, 1830; hortulanus (Great Ayton, Cumberland); curator horti botanici Cantabrigiensis 1850 (?) — 1879; † Cambridge $/_4$ 1879.

II **49.** Photog. Goodchild fec. Redear & Middlesbro' on Tees 1863. Visit.

Munby, Giles, * York 1813; itinera botanica in Algeria 1839—47; † Farnham, Surrey, $^{12}/_4$ 1876.

II **50.** Autot. ad similit. photographiæ, c:a annum 1864 factæ. — Vide **tab. 146.**

Naylor, Frederick; vide Catal. Illustr. 1903, pag. 96.

Newbould, William Williamson, * Sheffield $^{20}/_1$ 1819; art. mag. Cantabrigiensis 1845; verbi divini minister 1845; assistens pastori ecclesiæ Bluntisham, Huntingdonshire, 1845, ecclesiæ Comberton, Cambridgeshire, 1848; pastor vicarius ecclesiæ Homington, Warwickshire, 187-; † Kew $^{16}/_4$ 1886.

II **51.** Autot. 8:o. (E *Britten*, W. W. Newbould. 1886.)

Digitized by Google

Ser. **Br.**
N:r.

Nicholson, George; vide Catal. Illustr. 1903, pag. 96.

Nuttall, Thomas; vide ***Civitates Unitas Americæ Borealis.***

O'Brien, James; vide Catal Illustr. 1903, pag. 96.

O'Meara, Eugène; vide Catal. Illustr. 1903, pag. 96.

Parkinson, John; vide Catal. Illustr. 1903, pag. 96.

Plowright, Charles Bagge; vide Catal. Illustr. 1903, pag. 96.

II 52. Photog. Maull & Fox fec. London. Cabin.

Priestley, Joseph; vide Catal. Illustr. 1903, pag. 96.

Pulteney, Richard; vide Catal. Illustr. 1903, pag. 97.

Ralfs, John; vide Catal. Illustr. 1903, pag. 97.

Ray (**Wray** ante annum 1670), **John,** latine **Rajus, Johannes** vel **Raius, Johannis,** * Black Notley prope urbem Witham, Essex, $^{29}/_{11}$ 1627; art. mag. Cantabrigiensis 1651; græcæ linguæ lector collegii Trinitatis Cantabr. 1651; matheseos lector ibidem 1653; latinæ linguæ lector (»Humanity Reader») ibidem 1655; prælector primarius ibidem 1657; decanus junior ibidem 1658; præfectus (»College Steward») ibidem 1659; verbi divini minister 1660; iter botanicum in Germania, Italia, Gallia 1663—66 (socius itineris *Francis Willughby*); præceptor *Thomæ Willughby* (postea Lord Middelton), Middelton Hall, Warwickshire, 1672—76; edidit »Methodus Plantarum Nova» (»Dicotyledones», »Monocotyledones») 1682, »Historia Plantarum» 1686—1704; † Black Notley (Dewlands), Essex, $^{17}/_{1}$ 1705.

II 53. Chalcog. H. Meyer sculp. 4:o. (E *Lodge's* Coll. of Portraits.)

II 54. Autot. ad similit. chalcographiæ antecedentis. J. Cederquist fec. Stockh. 1904. — Vide **tab. 16.**

II 55. Xylog. W. Bagg fec. 12:o. (E The Ray Society, instituted 1844. London 1846.)

Appendix.

II 55 a. Lithographia, sepulcrum *Raji* (Black Notley, Essex) ostendens. E. F. del. anno 1844. G. Hawkins lith. Day & Haghe exc. London 1846. 8:o. (E *Lankester,* Memorials of. J. Ray.)

Rutherford, Daniel; vide Catal. Illustr. 1903, pag. 97.

Sander, Frederick; vide Catal. Illustr. 1903, pag. 97.

Schomburgh, Sir **Robert Herman;** vide Catal. Illustr. 1903, pag. 97.

Sloane, Sir **Hans;** vide Catal. Illustr. 1903, pag. 97.

II 56. Autot. ad similit. chalcographiæ, a B. Coles sculptæ. Stockh. 1903. 12:o. (E *Th. Fries,* Linné. Vol. I, pag. 227.)

Smith, Sir **James Edward;** vide Catal. Illustr. 1903, pag. 98.

Digitized by Google

Ser. **Br.**
Nr.

II **57.** Autot. ad similit. siderographiæ, a Ridley (sec. tabulam oleatam ab J. Russell pictam) sculptæ. J. Cederquist fec. Stockh. 1903. 12:o. (E *Th. Fries*, Linné. Vol. II, pag. 419.)

Smith, Worthington George, artifex, mycologus.

II **58.** Photog. 1870. Visit.

Solander, Daniel Carl; vide Catal. Illustr. 1903, pag. 98.

II **59.** Autot. ad similit. chalcographiæ. 16:o. (E *Th. Fries*, Linné. Vol. II, pag. 63.)

Thomson, Thomas; vide ***Indiam.***

Townsend, Joseph; art. mag. Cantabrigiensis 1765; verbi divini minister; præpositus ecclesiæ Pewsey, Wiltshire; † Pewsey $^{9}/_{11}$ 1816.

II **60.** Chalcog. Opie pinx. Holl sculp. London. Fol. (E *Thorn.* New Illustr. Sex. Syst. *Linn.*)

Below the portrait: A View of the Escurial (Spain) by Moon-Light. J. Townsend pinx. Milton sculp.

Tradescant, John; vide Catal. Illustr. 1903, pag. 98.

Trail, James William Helenus; vide Catal. Illustr. 1903, pag. 98.

Trimen, Henry; vide ***Zeylonam.***

Turner, Dawson, * Yarmouth $^{18}/_{10}$ 1775; argentarius; algologus celeberrimus; † Old Brompton, London, $^{20}/_{6}$ 1858.

II **61.** Photog. ad similit. chalcographiæ, a Mrs. Dawson Turner (sec. tabulam oleatam ab J. S. Cotman pictam) sculptæ. Sunningdale Studio fec. 1904. 4:o.

Turner, Harry; vide Catal. Illustr. 1903, pag. 98.

Turner, William Barwell; vide Catal. Illustr. 1903, pag. 98.

Wallich, Nathaniel; vide ***Indiam.***

Watson, Hewett Cottrell, * Firbeck, Yorkshire, 1804; iter botanicum in Insulas Azoricas 1847; † Thames Ditton $^{27}/_{7}$ 1881.

II **62.** Autot. ad similit. photographiæ, a Wilson anno 1863 factæ. J. Cederquist autot. Stockh. 1903. — Vide **tab. 145.**

Webb, Philip Barker; vide Catal. Illustr. 1903, pag. 98.

West, William; vide Catal. Illustr. 1903, pag. 99.

Williams, Frederic Newton; vide Catal. Illustr. 1903, pag. 99.

Wilson, George Fergusson; vide Catal. Illustr. 1903, pag. 99.

Withering, William; vide Catal. Illustr. 1903, pag. 99.

Wolley-Dod, C.; vide Catal. Illustr. 1903, pag. 99.

Woodville, William; vide Catal. Illustr. 1903, pag. 99.

Wythes, George; vide Catal. Illustr. 1903, pag. 99.

Digitized by Google

Canada. Kanada. Dominion of Canada.

Canada. Dominion of Canada. Canada (Nouvelle France). Canadà.

Ser. **Ca.**

Somers, John; vide Catal. Illustr. 1903, pag. 99.

Caput Bonæ Spei. Kaplandet. Cape Colony.

Kapland. Cape Colony. Cap-de-Bonne Espérance.

Ser. **C. B. S.**

N:r.

Mac Owan, Peter, * Yorkshire (Britannia) 1830; art. bacc. Londinensis; director horti botanici Capensis (Cape Town) 1881; botanicus gubernationis Capensis et curator herbarii publici ibidem.

II **1.** Photog. Shoyer Bros. fec. Cape Town 1882. Visit.

II **2.** Autot. ad similit. photographiæ antecedentis. J. Cederquist fec. Stockholm 1904. — Vide **tab. 146.**

Chile. Kile. Chile.

Chili. Chile. Chili. Chili.

Ser. **Chl.**

Philippi, Rodolfo Amando, germanice **Ph., Rudolf Amandus,** * Charlottenburg (Germania) $^{14}/_{9}$ 1808; med. dr. Berolinensis (Berlin) 1830; magister scholæ practicæ (»Gewerbeschule») Casselensis (Kassel, Hessen) 1835, director ibidem 1847(?); migravit e Germania in Chilen 1851; rector scholæ realis (»Liceo») Valdiviensis 1852; scientiæ naturalis professor univ. Sancti Jacobi (Santiago de Chile) 1853—74 et lector lycei realis (»Instituto Nacional») ibidem; director musei regni Chilensis (»Museo Nacional», Santiago de Chile) 1853—97; † Santiago $^{23}/_{7}$ 1904.

Vide Catal. Illustr. 1903, pag. 100.

Digitized by Google

China vel Sinæ. Kina.
Tsjung-kue vel Thai-tsing-kue.
China. China. Chine. China.

Ser. **Cha.**
N:r.

Bodinier, Emile; verbi divini minister; Christianæ fidei inter paganos chinenses interpres (»provicaire apostolique du Kouy-Tchéou» prope urbem Shanghai).

II 1. Heliot. 8:o. (E Bull. Acad. Intern. Géogr. Bot.)

Coulter, John Merle; vide ***Civitates Unitas Americæ Borealis.***

Hance, Henry Fletcher, * Brompton, London, $^{4}/_{8}$ 1827; phil. dr. 1849; vixit in China ab anno 1844; consul britannicus in urbibus Whampoa, Canton, Amoy; † Amoy $^{22}/_{6}$ 1886.

II 2. Autot. ad similit. photographiæ. J. Cederquist fec. Stockholm 1904. — Vide **tab. 146.**

Coloniæ Unitæ Australiæ. Australien.
Commonwealth of Australia.
Australien. Commonwealth of Australia. Australie. Australia.

Ser. **Co.**
N:r.

Mueller, Sir **Ferdinand [Jakob Heinrich] von;** vide Catal. Illustr. 1903, pag. 100.

II 1. Autot. ad similit. lithographiæ, a Troedel & Co. anno 1893? factæ. J. Cederquist fec. Stockholm 1904. — Vide **tab. 81.**

II 2. Autot. ad similit. lithographiæ mox commemoratæ. 8:o. (Ex A la Mémoire du baron F. de Mueller.)

Appendix.

II 2 a. Autot., monumentum sepulcrale baronis *F. von Mueller* in urbe Melbourne ostendens. 8:o. (Ex A la mémoire du baron F. de Mueller.)

Digitized by Google

Dania. Danmark. Danmark.

Dänemark. Denmark. Danemark. Danimarca.

Ser. **Da.**
N:r.

Baagoe, Johannes Schönberg; vide Catal. Illustr. 1903, pag. 100.

II **1.** Photog. E. Rye & Co. fec. Kjöbenhavn 1880. Visit.

II **2.** Autot. ad similit. photographiæ antecedentis. J. Cederquist fec. Stockholm 1904. — Vide **tab. 118.**

II **3.** Photog. E. Arnholtz fec. Næstved 1905. Cabin.

Bartholinus, Thomas; vide Catal. Illustr. 1903, pag. 100.

Börgesen, Frederik Christian Emil, * Kjöbenhavn $^{1}/_{1}$ 1866; hist. nat. mag. Hauniensis (Kjöbenhavn) 1891; assistens musei botanici ibidem 1893; bibliothecarius horti botanici ibidem 1900; itinera botanica in insulas danicas Indiæ Occidentalis 1892, 95, 96, in insulas Færoënses 1895, 96, 98, 99, 1900, 02; phil. dr. Hauniensis 1904.

II **4.** Photog. Juncker Jensen fec. Kjöbenhavn 1897. Cabin.

II **5.** Autot. ad similit. photographiæ antecedentis. J. Cederquist fec. Stockh. 1904. Vide **tab. 118.**

II **6.** Photog. Helgoland. Visit.

Fotografien visar Börgesen jämte tva sjömän pa den tyska ön Helgoland, undersökande algfångsten i bottenskrapan efter en draggning utanför kusten.

Deichmann-Branth, Jacob Severin; vide Catal. Illustr. 1903, pag. 101.

II **7.** Autot ad similit. photographiæ, a D. Blicher anno 1880(?) factæ. J. Cederquist autot. Stockh. 1905. — Vide **tab. 117.**

Deinboll, Peter Wogelius; vide ***Norvegiam.***

Drejer, Salomon Thomas Nicolai; vide Catal. Illustr. 1903, pag. 101.

Fabricius, Johann Christian; vide Catal. Illustr. 1903, pag. 101.

II **8.** Autot. ad similit. chalcographiæ, a G. L. Ladhe sculptæ. Stockh. 1903. 16:o. (E *Th. Fries,* Linné. Vol. II, pag. 13.)

Finsen, Niels Ryberg, * Thorshavn, Færöerne, $^{15}/_{12}$ 1860; med. cand. Hauniensis 1890; anatomiæ prosector univ. Hauniensis 1890—93; fundator et director nosocomii »*Finsens* medicinske lysinstitut» (Kjöbenhavn) 1896; † Kjöbenhavn $^{24}/_{9}$ 1904.

II **9.** Autot. 12:o. 1903. (Ex ephem. succ.)

Digitized by Google

Ser. **Da.**

Nr.

II **10.** Autot. F. Riise, Kjöbenhavn, phot. Bengt Silfversparre aut. Stockh. 1903. 12:o. (Ex ephem. suec.)

II **11.** Autot. 12:o. 1903. (Ex ephem. suec.)

II **12.** Photot. 8:o. 1903. (Ex ephem. suec.)

II **13.** Autot. 4:o. 1903. (Ex ephem. suec.)

II **14.** Autot. 8:o. 1903. (Ex ephem. suec.)

II **15.** Autot. 12:o. 1904. (Ex ephem. suec.)

II **16.** Autot. 16:o. 1904. (Ex ephem. suec.)

Appendix.

II **16** a. Autot., nosocomium *Finsenii* Hauniense (*Finsens* medicinske lysinstitut, Kjöbenhavn) ostendens. 1904. 8:o. (Ex ephem. suec.)

II **16** b. Autot., laboratorium *Finsenii* Hauniense ostendens. 1904. 12:o. (Ex ephem. suec.)

Forskål, Pehr, * Helsingfors, Finland, $^{11}/_{1}$ 1732; discipulus *Linnæi* in Upsalia 1751—53; phil. mag. Gotingensis (Göttingen) 1756; oeconomiæ docens univ. Upsaliensis 1757; professor regius danicus 1759; botanicus et zoologus expeditionis explorationis danicæ in Aegypto et Arabia 1761—63 (socius itineris *Carsten Niebuhr*); † Jerim, Arabia australi-occidentalis (Jemen), $^{11}/_{7}$ 1763.

II **17.** Autot. 1903. Miniat. (Ex *Hofberg*, Biogr. Lexik.)

II **18.** Autot. Stockh. 1903. 16:o. (E *Th. Fries*, Linné. Vol. II, pag. 60.)

Gottsche, Carl Moritz, vide ***Germaniam.***

Gram, Hans Christian Joachim, * Kjöbenhavn $^{13}/_{9}$ 1853; med. dr. Hauniensis 1883; pharmacologiæ professor univ. Hauniensis 1895, medicinæ professor ibidem 1900.

II **19.** Photot. Stockh. 1904. 16:o. (Ex ephem. suec.)

Grönlund, Carl Christian Howitz, * Vordingsborg $^{14}/_{7}$ 1825; theol. cand. Hauniensis 1850; adjunctus scholæ Hadersleviensis 1851—64; magister scholæ privatæ Hauniensis (»Haderslev Læreres Skole») 1865—79; itinera botanica in Islandiam 1868 et 1876; microscopicus laboratorii Ny Carlsberg, Kjöbenhavn, 1880; nomine professoris ornatus; † Kjöbenhavn $^{10}/_{8}$ 1901.

II **20.** Autot. ad similit. photographiæ. J. Cederquist autot. Stockh. 1904. — Vide **tab. 117.**

Hansen, Carl, vide Catal. Illustr. 1903, pag. 101. Adde notulas has biographicas: nomine professoris ornatus 1903; † Kjöbenhavn (26) Sept. 1903.

Hansen, Emil Christian, vide Catal. Illustr. 1903, pag. 101.

II **21.** Photog. J. Petersen & C:o. Kjöbenhavn 1875. Visit.

II **22.** Autot. ad similit. photographiæ antecedentis. J. Cederquist fec. Stockh. 1904. — Vide **tab. 117.**

Digitized by Google

Ser. **Da.**
N:r.

II **23.** Autot. ad similit. nummismatis aurei, a Stephan Sinding sculpti, a collegis amicis et discipulis anno 1902 signati. Diam. 64 millim.

Medaljens framsida visar H—s porträtt i profil och bär inskripten *Emil Chr. Hansen.* Frånsidan visar forskningens gudinna samt signifikativa laboratorie-apparater. Inskriften lyder: Gratis animis collegæ, amici, discipuli 1877 : 1902.

Hartz, Nikolaj Bg Kruse; vide Catal. Illustr. 1903, pag. 101.

II **24.** Autot. ad similit. photographiæ, ab A. Dahllöf anno 1898 factæ. J. Cederquist autot. Stockh. 1904. — Vide **tab. 118.**

Hoffmeyer, Julius Jens Emil; vide Catal. Illustr. 1903, pag. 101.

Holböll, Frederik Ludvig; vide Catal. Illustr. 1903, pag. 102.

Holm, Herman Theodor; vide ***Civitates Unitas Americæ Borealis.***

Hornemann, Jens Wilken; vide Catal. Illustr. 1903, pag. 102.

Jacobsen, Jens Peter; vide Catal. Illustr. 1903, pag. 102.

Johannsen, Vilhelm Ludvig; vide Catal. Illustr. 1903, pag. 102. Adde notulam hanc biographicam: phytophysiologiæ professor univ. Hauniensis 1905.

Jörgensen, Alfred Peter Carlslund; vide Catal. Illustr. 1903, pag. 102.

II **25.** Autot. ad similit. photographiæ, a G. W. Alexandersen anno 1880(?) factæ. J. Cederquist autot. Stockh. 1904. — Vide **tab. 118.**

Kjærskou, Hjalmar Frederik Christian; vide Catal. Illustr. 1903, pag. 102.

Klöcker, Albert, * $^{28}/_{6}$ 1862; phil. cand. Hauniensis 1881; pharmac. cand. ibidem 1888; assistens laboratorii physiologici Carlsbergensis ibidem 1892.

II **26.** Photog. F. Riise fec. Kjöbenhavn 1902. Visit.

II **27.** Autot. ad similit. photographiæ antecedentis. J. Cederquist fec. Stockh. 1904. — Vide **tab. 118.**

Kruuse, Christian, * Lilleö prope urbem Korsör $^{6}{}_{6}$ 1867; examen pharmaceuticum in Haunia 1888; hist. natur. mag. Hauniensis 1895; itinera botanica in Groenlandia occidentali 1897 et in Groenlandia orientali 1898—1902; adjunctus scholæ Randersiensis 1903.

II **28.** Autot. ad similit. photographiæ, ab Atelier Grand Prix, Kjöbenhavn, anno 1903 factæ. J. Cederquist autot. Stockh. 1904. — Vide **tab. 118.**

Lange, Johan Martin Christian; vide Catal. Illustr. 1903, pag. 102.

II **29.** Photog. c:a 1863. Visit.

II **30.** Photog. J. Petersen fec. Kjöbenhavn. Visit.

II **31.** Photog. E. Möller fec. Kjöbenhavn c:a 1875. Visit.

Digitized by Google

Ser. **Da.**
N:r.

II **32.** Autot. ad similit. photographiæ antecedentis. J. Cederquist fec. Stockh. 1904. — Vide **tab. 117.**

Lange, Morten Thomsen, * Östedgaard, Jylland, $^{16}/_{6}$ 1824; theol. cand. Hauniensis 1849; rector scholæ privatæ Soroeënsis; pastor paroeciæ Ryllskov, Sönderjylland, 1863—64; pastor (»Residerende Kapellan») ecclesiæ Nyborg; † ibidem $^{13}/_{7}$ 1875.

II **33.** Photog. Pisa (Italia). Visit.

Mortensen, Hans; vide Catal. Illustr. 1903, pag. 103.

II **34.** Autot. ad similit. photographiæ, ab J. Neuhaus, Kjöbenhavn, anno 1873 factæ. J. Cederquist autot. Stockh. 1905. — Vide **tab. 117.**

Müller, Otto Friederich; vide Catal. Illustr. 1903, pag. 103.

Niebuhr, Carsten; vide Catal. Illustr. 1903, pag. 103.

Nilsen, Peter; vide Catal. Illustr. 1903, pag. 103.

Oeder, Georg Christian, nobilit. **Oldenburg;** vide Catal. Illustr. 1903, pag. 103.

Ostenfeld, Carl Emil Hansen; vide Catal. Illustr. 1903, pag. 103.

Paulli Simon; vide Catal. Illustr. 1903, pag. 104.

Petersen, Severin; medicus.

II **35.** Photog. N. F. Worm fec. Slagelse. 1889 (?). Visit.

Porsild, Morten Pedersen, * Store Andst, Jylland, 1872; scient. mag. Hauniensis 1900; assistens horti botanici univ. Haun. 1895; iter botanicum in Groenlandia Boreali 1898 (exped. *K. J. V. Steenstrup*) et 1902; præfectus stationis arcticæ prope pagum Godhavn in Groenlandia Boreali 1905.

II **36.** Autot. 1905. 8:o. (Ex ephem. danica.)

Rosenberg, Caroline; vide Catal. Illustr. 1903, pag. 104.

Rosenvinge, Janus Laurits Andreas Kolderup; vide Catal. Illustr. 1903, pag. 104.

Rostrup, Frederik Georg Emil; vide Catal. Illustr. 1903, pag. 104.

Rothe, Tyge, * Fredensborg $^{13}/_{9}$ 1834; assistens academiæ agronomicæ Hauniensis (Kgl. Landbohöjskolen) 1859—67; director scholæ horticulturæ Rosenborgensis (Kjöbenhavn) 1866; director hortorum academ. agronom. Haun. 1875—79; † Kjöbenhavn $^{23}/_{10}$ 1888.

II **37.** Photog. G. E. Hansen fec. Kjöbenhavn. Visit.

Rottböll, Christen Friis; vide Catal. Illustr. 1903, pag. 104.

Schouw, Joachim Frederik, * Kjöbenhavn $^{7}/_{2}$ 1789; jur. cand. 1811; cancellista inferior 1813; phil. dr. Hauniensis 1816; docens priva-

Digitized by Google

Ser. **Da.**
N:r.

tus; botanices e. o. professor Haun. 1821; director horti botanici Haun. 1841; botanices professor ordinarius Haun. 1845; † Kjöbenhavn $^{28}/_{4}$ 1852.

II **38.** Autot. ad similit. lithographiæ, ab E. Berentzen & Co. factæ. J. Cederquist autot. Stockh. 1904. — Vide **tab. 48.**

Steenstrup, Johannes Japetus Smith; vide Catal. Illustr. 1903, pag. 105.

Vahl, Martin (Rasmussen), * Bergen (Norvegia) $^{10}/_{10}$ 1749; botanices lector horti botanici Hauniensis 1779; professor regius 1785; magister societatis historico-naturalis Haun. 1789; director horti botanici Haun. 1800; botanices professor univ. Haun. 1801; † $^{24}/_{12}$ 1804.

II **39.** Chalcog. [Germania]. 16:o.

II **40.** Chalcog. A. Tardieu sculp. Paris. 8:o.

II **41.** Autot. ad similit. chalcographiæ antecedentis. J. Cederquist fec. Stockh. 1904. — Vide **tab. 36.**

Vaupell, Christian Theodor; vide Catal. Illustr. 1903, pag. 105.

Viborg, Erik Nissen; vide Catal. Illustr. 1903, pag. 105.

Wallich, Nataniel; vide ***Indiam.***

Warming, Johannes Eugenius Bülow, * Manö, Jylland, $^{3}/_{11}$ 1841; iter botanicum in Brasilia (Lagoa Santa, Minas Geraës) 1863—66; phil. dr. Hauniensis (Kjöbenhavn) 1871; botanices docens univ. Haun. 1873—82; docens instituti polytechnici Haun. 1874; botanices professor Stockholmiensis (Stockholms Högskola) 1882—86; iter botanicum in Groenlandia 1884; botanices professor univ. Haun. et director horti botanici Haun. 1886; iter botanicum in India Occidentali et America Australi 1891—92.

II **42.** Photog. G. E. Hansen fec. Kjöbenhavn. Visit.

II **43.** Autot. Miniat. (E Sällsk. Idun 1903.)

II **44.** Photot. Stockholm 1904. 16:o. (Ex ephem. suecica.)

II **45.** Autot. ad similit. photographiæ, a F. Riise, Kjöbenhavn, anno 1902 factæ. J. Cederquist autot. Stockh. 1904. — Vide **tab. 91.**
Cfr. Catal. Illustr. 1903, pag. 106.

Weilbach, August; vide Catal. Illustr. 1903, pag. 106.

Wormskiold, Morten; vide Catal. Illustr. 1903, pag. 106.

Örsted, Anders Sandöe, * Rudkjöbing $^{21}/_{8}$ 1816; historiæ naturalis magister scholarum Hauniensium (Borgerdydskolen 1837, Metropolitanskolen 1839); phil. mag. Haun. 1844; iter botanicum in Indiam Occidentalem et in Centroamericam 1845—48; botanices docens privatus univ. Haun. 1851, docens publicus ibidem 1858; phil. dr. Haun. 1854; nomine professoris ornatus 1860; botanices professor univ. Haun. 1862; † Kjöbenhavn $^{3}/_{9}$ 1872.

Digitized by Google

Ser. **Da.**

N:r.

II **46.** Photog. H. Ohm fec. Kjöbenhavn (1864?). Visit.

II **47.** Autot. ad similit. photographiæ, ab Hansen, Schou et Weller, Kjöbenhavn, anno 1864 factæ. J. Cederquist autot. Stockh. 1904. — Vide **tab. 117.**

Equatoria, Ekuador, Republica del Ecuador.

Ecuador. Ecuador. République de l'Équateur. Equatoria.

Lagerheim, Nils Gustaf; vide ***Sueciam*** pag. 21.

Digitized by Google

Fennia. Finland. Finland et Suomi.

Finnland. Finland. Finlande. Finlandia.

Ser. **Fe.**
N:r.

Arrhenius, Axel vide Catal. Illustr. 1903, pag. 106. Adde notulas has biographicas: migravit in Sueciam 190-; magister scholæ privatæ Vermelandicæ.

Boldt, Johan Georg Robert; vide Catal. Illustr. 1903, pag. 107.

Brenner, Mårten Magnus Wilhelm, * Helsingfors $^{21}/_{6}$ 1843; phil. mag. Helsingforsiensis 1869; historiæ naturalis et geometriæ magister lycei privati Helsingf. 1868—76; historiæ naturalis et matheseos elementariæ et physices collega atque rector scholæ realis publicæ Helsingf. 1873—96; hist. natur. et mathes. element. magister lycei publici realis Helsingf. 1896—97; iter botanicum in Sibiria Jenissejensi 1876.

II **1.** Photog. V. Selling fec. Helsingfors 1864. Visit.
II **2.** Autot. ad similit. photographiæ antecedentis. J. Cederquist autot. Stockholm 1904. — Vide **tab. 120.**
II **3.** Photog. Ferret fec. Nice 1877. Visit.
II **4.** Photog. Visit.
II **5.** Photog. E. Sundström fec. Helsingfors 1897. Cabin.
II **6.** Autot. ad similit. photographiæ antecedentis. J. Cederquist autot. Stockh. 1904. — Vide **tab. 120.**

Brotherus, Viktor Ferdinand; vide Catal. Illustr. 1903, pag. 107.

Browallius, Johan; vide ***Sueciam.***

Cajander, Aimo Kaarlo, * Nystad $^{4}/_{4}$ 1879; e. o. amanuensis musei botanici univ. Helsingforsiensis 1901; phil. licent. Helsingf. 1903; botanices docens ibidem 1904; itinera botanica in Sibiria.

II **7.** Photog. E. Ovesén fec. Helsingfors 1903. Visit.
II **8.** Autot. ad similit. photographiæ antecedentis. J. Cederquist autot. Stockh. 1904. — Vide **tab. 120.**

Elfving, Fredrik Emil Volmar; vide Catal. Illustr. 1903, pag. 107.

II **9.** Photog. E. Schweitzer fec. Strasbourg 1882. Visit.
II **10.** Autot. ad similit. photographiæ antecedentis. J. Cederquist autot. Stockh. 1904. — Vide **tab. 119.**
II **11.** Autot. ad similit. photographiæ, a D. Nyblin, Helsingfors, anno 1897 factæ. J. Cederquist autot. Stockh. 1904. — Vide **tab. 119.**

Digitized by Google

Ser. **Fe.**
N:r.

Appendix.

II 11 a. Photog., caldarium palmare novum in horto botanico univ. Helsingforsiensis ostendens. D. Nyblin phot. Helsingfors 1891. Fol.

II 11 b. Photog., ædificium novum instituti botanici Helsingforsiensis ostendens. Helsingfors 1904. Fol.

Fellman, Nils Isak, * Lappajärvi $^{10}/_{9}$ 1841; phil. mag. Helsingforsiensis 1864; jur. cand. Helsingf. 1871; præses judicii aulici; senator fennicus 1887; itinera botanica in Lapponia rossica 1861 et 1863.

II 12. Photog. V. Selling fec. Helsingfors. Visit.

II 13. Autot. ad similit. photographiæ antecedentis. J. Cederquist fec. Stockh. 1904. — Vide **tab. 120.**

Forselles, Jacob Henrik af; vide ***Sueciam.***

Forskål, Pehr; vide ***Daniam.***

Hirn, Karl Engelbrecht; vide Catal. Illustr. 1903, pag. 107.

Hisinger, Edvard Victor Eugène; vide Catal. Illustr. 1903, pag. 107. Adde notulam hanc biographicam: † Fagervik $^{23}/_{10}$ 1904.

II 14. Autot. ad similit. photographiæ ex anno 1863 (?). J. Cederquist autot. Stockh. 1904. — Vide **tab. 120.**

Hult, Ragnar; vide Catal. Illustr. 1903, pag. 107.

Karsten, Petter Adolf, * Merimasku, Egentl. Finland, $^{16}/_{2}$ 1834; phys. et mathem. licent. atque doctor Helsingforsiensis 1860; magister scholæ; botanices et zoologiæ lector instituti agronomici fennici, Mustiala, 1864; iter botanicum in Lapponia rossica 1861.

II 15. Photog. W. Selling fec. Helsingfors 187-. Visit.

II 16. Autot. ad similit. photographiæ antecedentis. J. Cederquist fec. Stockh. 1904. — Vide **tab. 119.**

Kihlman, Alfred Oswald, * Jakobstad $^{4}/_{10}$ 1858; phil. dr. Helsingforsiensis 1883; botanices docens univ. Helsingf. 1885; amanuensis musei botanici ibidem 1892; botanices e. o. professor ibidem 1897; senator fennicus 1903; itinera botanica in Rossia arctica.

II 17. Autot. ad similit. photographiæ. J. Cederquist autot. Stockh. 1904. — Vide **tab. 119.**

Lindberg, Harald, filius sequentis; * Helsingfors $^{2}/_{11}$ 1871; phil. mag. Helsingf. 1894; amanuensis musei botanici univ. Helsingf. 1897; historiæ naturalis magister scholæ puellarum Helsingf. 1897; botanicus societatis fennicæ paludum colendarum (Finska mosskulturföreningen) 1897.

II 18. Photog. Nyblin fec. Helsingfors 1904. Visit.

II 19. Autot. ad similit photographiæ antecedentis. J. Cederquist fec. Stockh. 1904. — Vide **tab. 120.**

Lindberg, Sextus Otto; vide Catal. Illustr. 1903, pag. 107—108.

II 20. Autot. Miniat. (E Sällsk. Idun 1903.)

II 21. Photog. 186-. Visit.

Digitized by Google

Ser. **Fe.**
N:r.

II **22.** Autot. ad similit. photographiæ antecedentis. J. Cederquist fec. Stockh. 1904. — Vide **tab. 119.**

✓ **Lindroth, Johan Ivar,** * Sibbo, Nyland, $^{19}/_{10}$ 1872; phil. licent. Helsingforsiensis 1903; scientiarum naturalium magister instituti silvatici Evoënsis (Evo) 1902.

II **23.** Photog. F. Müller fec. München 1904. Visit.

II **24.** Autot. ad similit. photographiæ antecedentis. J. Cederquist fec. Stockh. 1904. — Vide **tab. 121.**

Malmberg, August Johan, postea (ab anno 1876) **Mela, Aukusti Juhana,** * Kuopio $^{8}/_{3}$ 1846; phil. mag. Helsingforsiensis 1873; lector lycei normalis fennici Helsingf. 1888; iter botanicum in Lapponia rossica 1870; † Helsingfors $^{3}/_{2}$ 1904.

II **25.** Photog. C. A. Hårdh fec. Helsingfors c:a 1870. Visit.

II **26.** Autot. ad similit. photographiæ antecedentis. J. Cederquist fec. Stockh. 1904. — Vide **tab. 121.**

✓ **Malmgren, Anders Johan,** * Kajana $^{21}/_{11}$ 1834; phil. dr. Helsingforsiensis 1864; e. o. præfectus rerum piscatorium 1865, præfectus ordinarius (fiskeri-inspektör) 1874; zoologiæ e. o. professor univ. Helsingf. 1869; præfectus (guvernör) provinciæ Ostrobottnicæ (Uleåborgs län) 1889; † Helsingfors $^{14}/_{4}$ 1897.

II **27.** Photog. 186-. Visit.

II **28.** Autot. ad similit. photographiæ antecedentis. J. Cederquist fec. Stockh. 1904. — Vide **tab. 121.**

II **29.** Autot. ad similit. photog., a D. Nyblin factæ. Miniat. (Ex Ord och bild 1905.)

Mela, A. J.; vide **Malmberg, A. J.**

Nordmann, Alexander von, vide Catal. Illustr. 1903, pag. 108.

✓ **Norrlin, Johan Peter,** * Hollola $^{6}/_{9}$ 1842; phil. mag. Helsingforsiensis 1869; botanices docens univ. Helsingf. 1871; phil. dr. ibidem 1879; botanices e. o. professor ibidem 1879; iter botanicum in Algeria 1877—78.

II **30.** Autot. ad similit. photographiæ, a C. A. Hårdh, Helsingfors, anno 1865 (?) factæ. J. Cederquist autot. Stockh. 1905. — Vide **tab. 119.**

II **31.** Photog. J. A. Palmén fec. Helsingfors 1904. Cabin.

II **32.** Autot. Helsingissä 1902. 16:o. (E Norrlinin luona Ainolassa.)

Nylander, William; vide ***Galliam.***

Smirnoff, Alexandra; vide Catal. Illustr. 1903, pag. 108.

✓ **Strömborg, Johan Elias,** * Petäjävesi $^{11}/_{11}$ 1833; phys. et math. mag. Helsingf. 1857; scientiæ naturalis lector gymnasii Borgå 1857; rector ibidem 1862—72; rector lycei publici ibidem 1886—96; director scholæ privatæ puellarum ibidem; nomine professoris ornatus; † Borgå $^{28}/_{12}$ 1900.

II **33.** Photog. C. G. Carleman fec. Stockh. 1863. Visit.

II **34.** Autot. ad similit. photographiæ antecedentis. J. Cederquist fec. Stockh. 1904. — Vide **tab. 121.**

Digitized by Google

Gallia. Frankrike. France.

Frankreich. France. France. Francia.

Ser. **Ga.**
N:r.

Adanson, Michel; vide Catal. Illustr. 1903, pag. 108.

II 1. Chalcog. Trezel del. Tassaert sculp. 8:o.

Albertus Magnus; vide ***Germaniam.***

Barla, Jean Baptiste, italice **Giambattista.** * Nizza $^{3}/_{5}$ 1817; director musei historico-naturali in urbe Nice (Nizza) 1865; † ibidem $^{5}/_{11}$ 1896.

II 2. Autot. ad similit. imaginis in Bull. trimestr. d. l. Soc. Mycol. d. Fr. 1904. J. Cederquist fec. Stockh. 1904. — Vide **tab. 137.**

Barratte, Jean François Gustave, * Marnoz, Jura, $^{23}/_{10}$ 1857; conservator herbarii Cossoniani Parisiensis; itinera botanica in Tunetia 1883 et 1888.

II 3. Autot. ad similit. photographiæ, a Mayer, Paris, anno 1900 factæ. J. Cederquist autot. Stockholm 1904. — Vide **tab. 143.**

Barrelier, Jacques; vide Catal. Illustr. 1903, pag. 108.

II 4. Chalcog. »8194»; germanica. 4:o.

Battandier, Jules Aimé; vide ***Algeriam.***

Baudin, Nicolas; vide Catal. Illustr. 1903, pag. 108.

Beauregard, Emmanuel Henri, * Havre, Seine Inferieure, $^{6}/_{12}$ 1851; scient. natur. dr. 1876; med. dr. 1877; pharm. licent. (pharmacien de première classe) 1877; historiæ naturalis præparator instituti pharmaceutici Parisiensis (École supérieur de pharmacie de l'université de Paris) 1877; scient. natur. e. o. professor ibidem 1879; assistens musei historico-naturalis Parisiensis (1883) 1885; botanices cryptogamicæ professor instit. pharmac. Paris. 1898; † Grasse, Alpes-Maritimes. $^{25}/_{3}$ 1900.

II 5. Heliot. Paris. 8:o. (E Centen. de l'école de pharmac. de Paris 1803—1903.)

Belon, Pierre, latine **Bellonius, Petrus;** vide Catal. Illustr. 1903 pag. 109.

Bentham, George; vide ***Britanniam.***

Bert, Paul, * Auxerre, Yonne, $^{17}/_{10}$ 1833; jur. licent. 1857; med. dr. 1863; scient. natur. dr. 1865; professor univ. Burdigalensis (Bordeaux) 1867; physiologiæ professor Sorbonnensis (Paris) 1869; secretarius generalis præfecturæ Yonnensis 1870; præfectus provinciæ gallicæ borealis (dép. Nord)

Digitized by Google

Ser. **Ga.**
N:r.

1871; »ministre de l'instruction publique» 1881—82; legatus præfectusque gallicus in Tongking (Annam) 1886; † Hanoi $^{11}/_{11}$ 1886.

II **6.** Heliot. Paris. 8:o. (E Centen. de l'école de pharmac. de Paris 1803—1903.)

Berthelot, Sabin, * Marseille 1794; consul gallicus in urbe St. Cruz insulæ Teneriffæ; †.

II **7.** Lithog. Emile Boisalle del. 1838. Roger & Co. lith. Paris. Fol.

Billot, Paul Constant, * Rambervillers, Vosges, $^{12}/_{3}$ 1796; † Mutzig, Bas-Rhin $^{19}/_{4}$ 1863.

II **8.** Lithog. E. Pirodon del. Berlauts exc. Paris. 8:o.

Biot, Jean Baptiste; vide Catal. Illustr. 1903, pag. 109.

Boisduval, Jean Baptiste Alphonse Dechauffour de, * Ticheville, Orne, $^{17}/_{6}$ 1801; assistens pharmacopolarum Rothomagensium et Parisiensium; med. dr. Parisiensis 1828; † Ticheville $^{30}/_{12}$ 1879.

II **9.** Autot. ad similit. photographiæ, a Ken, Paris, anno 1863(?) factæ. J. Cederquist autot. Stockh. 1904. — Vide **tab. 137.**

Bonnier, Gaston, * Paris 1853; professor (maître de conferences) scholæ normalis superioris Parisiensis 1879; botanices professor Sorbonnensis (Paris) 1887; director instituti phytobiologici Fonte-Bellaquei (Fontainebleau) 1890.

II **10.** Photog. E. Ladrey fec. Paris 187-. Cabin.

II **11.** Autot. ad similit. photographiæ antecedentis. J. Cederquist fec. Stockh. 1904. — Vide **tab. 99.**

Bonpland, Aimé Jacques Alexandre (natus **Goujaud,** a patre »Bon-plant» per jocum appellatus), * La Rochelle $^{29}/_{8}$ 1773; medicus; itinera botanica (cum *Alex. von Humboldt*) in Venezuela, insula Cuba, Nova Granada, Equatoria, Peruvia, Mexico 1799—1804; præfectus horti imperialis »Malmaison» et arcis »Navarre» prope urbem Paris 1804—15; migravit in Argentinam 1816; medicus practicus Bonariensis (Buenos Aires); horti cultor (Maté) in Santa Anna (prov. Corrientes); vixit in territorio Misiones, a dictatori Paraguariensi *Francia* captus, 1821—31; liber migravit in. prov. Rio Grande do Sul (Brasilia), deinde in Uruguariam (Uruguay), postremo (anno 1853) in prov. Corrientes; conditor musei historico-naturalis prov. Corrientes; † San Francisco de Borja (Corrientes) $^{11}/_{5}$ 1858.

II **12.** Siderog. Weger sculp. Leipzig. 8:o.

II **13.** Autot. ad similit. lithographiæ, a R. Hoffmann anno 1857 factæ. J. Cederquist autot. Stockh. 1904. — Vide **tab. 41.**

Appendix.

II **13** a. Xylog., sedem ultimam *Bonplandii*, »Santa Anna» (Corrientes, Argentina) ostendens. 4:o. (Ex »Aus der Heimath» 1862.)

Boreau, Alexandre; vide Catal. Illustr. 1903. pag. 109.

Digitized by Google

Ser. **Ga.**
N:r.

Bornet, Jean Baptiste Édouard, * Guérigny (Nièvre) $^{2}/_{9}$ 1828; medicinæ doctor Parisiensis; algologus celeberrimus.

II **14.** Autot. ad similit. photographiæ, ab U. Grob, Paris, anno 1863(?) factæ. J. Cederquist autot. Stockh. 1904. — Vide **tab. 83.**

Bory de Saint- Vincent, Jean Baptiste Marcellin; vide Catal. Illustr. 1903, pag. 109—110.

II **15.** Chalcog. A. Tardieu sculp. 8:o. Épreuve avant la lettre.

Bosc, Louis Augustin Guillaume, * Paris $^{29}/_{1}$ 1759; rei tabellariæ præfectus 1792; in exsilium actus 1793; consul gallicus (repudiatus) apud Civitates Unitas Americæ Borealis 1796—99; professor culturæ plantarum horti regii (Jardin du Roi) Parisiensis; † Paris $^{10}/_{7}$ 1828.

II **16.** Lithog. J. Boilly fec. Paris 1821. 4:o.

Boudon de St. Amans, Jean Florimond, * Agen 1748, †.

II **17.** Lithog. B. Larogué del. Légé lith. Bordeaux. 8:o.

Boué, Ami; vide Catal. Illustr. 1903, pag. 110.

Bourquelot, Elie Emile, * Jandun, Ardennes, $^{21}/_{6}$ 1851; baccal. instituti pharmaceutici Parisiensis 1877; assistens clinicus facultatis medicæ Paris. 1878; pharmacopola primarius nosocomiorum »Hôpital des cliniques» 1878, »Hôp. des enfants malades» 1886, »Hôp. Laënnec» 1887; chemiæ practicæ laborator instit. parmac. Paris. 1877—82; cryptogamiæ laborator ibidem 1882—89; pharmac. licent. (»pharmacien de première classe») 1882; scient. natur. dr. 1885; pharmaciæ docens institut. pharmac. Paris. 1889; pharmaciæ galenicæ e. o. professor ibidem 1893; professor ordinarius 1897.

II **18.** Heliot. 8:o. (E Centen. de l'école de pharmacie de Paris 1803—1903.

Boussingault, Jean Baptiste Joseph Deodat (Dieudonné), * Paris $^{2}/_{2}$ 1802; professor scholæ metallicæ (»Escuala de mineria») Bogotensis (Columbia) 1822; vixit in America Australi (Columbia, Peru, Bolivia) 1822—32 comes imperatoris »liberatoris» *Simonis Bolivar;* chemiæ professor Lugdunensis (Lyon, Faculté des Sciences) 1835; possessor prædii Bechelsbronn prope urbem Weissenbourg Alastiæ (Alsace, Elsass) 1835; conditor stationis agronomico-chemicæ experimentalis Bechelsbronniensis; agronomiæ professor Parisiensis (Conservatoire des Arts et Métiers) 1846—87; † Paris $^{11}/_{5}$ 1887.

II **19.** Lithog. Bertsch & Araud phot. R. Hoffmann lith. 1858. J. Haller exc. G. A. Lenoir ed. Wien. Fol. (E Galler. ausgez. Naturforsch.)

II **20.** Autot. ad similit. lithographiæ antecedentis. J. Cederquist fec. Stockh. 1904. — Vide **tab. 58.**

II **21.** Lithog. Pierre Petit phot. Schultz lith. Lemercier & Co. exc. Paris. Fol. (E Panthéon d. illustr. franç. au XIX siècle.)

Digitized by Google

Ser. **Ga.**
N:r.

Appendix.

II **21** a. Lithog. ad similit. scripti autographici *Boussingaultii.* Lemercier & Co. exc. Paris. Fol. (E Panthéon d'illustr. franç. au XIX siècle.)

Boyceau de la Barauderie, Jacques François, præfectus hortorum regis Henrici IV:ti et regis Ludovici XIII:mi.

II **22.** Lithog. A. de Vris pinx. Huret sculp. Chabert lith. 8:o.

Brébisson, Louis Alphonse de; vide Catal. Illustr. 1903, pag. 110.

Brisseau-Mirbel, Ch. F.; vide **Mirbel.**

Brochon, Etienne Henry; vide Catal. Illustr. 1903, pag. 110.

Brongniart, Adolphe Théodore, * Paris $^{14}/_{1}$ 1801; med. dr. Parisiensis 1827; botanices professor musei historico-naturalis Parisiensis (Jardin des plantes) 1833; † Paris $^{18}/_{2}$ 1876.

II **23.** Autot. ad similit. photographiæ, a Lemercier et Co. factæ. J. Cederquist autot. Stockh. 1904. — Vide **tab. 57.**

Brosse, Guy de la, fundator horti pharmaceutici Parisiensis 1633; præfectus horti regii medicinalis Paris.; † Paris 1643.

II **24.** Chalcog. Coll. A. Feart sculp. 8:o.

Broussonet, Pierre Marie Auguste; vide Catal. Illustr. 1903, pag. 110.

Bucquet, Jean Baptiste Denis; vide Catal. Illustr. 1903, pag. 110.

Buffon, George Louis Leclerc; vide Catal. Illustr. 1903, pag. 110.

II **25.** Siderog. Pujos sculp. Liadières exc. Paris. 8:o. (E Cours complèt d'agric., d'écon. rur., de med. veter.)

II **26.** Lithog. 8:o.

Taflan visar byster af *Buffon* och *Bernhard de Jussien,* uppställda, den förra i en zoologisk trädgård och den senare i en botanisk.

II **27.** Siderog. Sichling sculp. W. Creuzbauer ed. Carlsruhe. 8:o.

II **28.** Siderog. Bosselman sculp. Paris. 8:o.

II **29.** Siderog, »Ms C. L. N:o 448». 8:o.

II **30.** Siderog. Anon. 8:o.

Candolle, Alphonse Louis Pierre Pyramus de; vide ***Helvetiam.***

Candolle, Augustin Pyramus de; vide ***Helvetiam.***

Candolle, Casimir de; vide ***Helvetiam.***

Cassini, Alexandre Henry Gabriel de; vide Catal. Illustr. 1903, pag. 111.

Chatin, Gaspard Adolphe, * Ile-Marianne-de-St.-Quintin, Isère, $^{30}/_{11}$ 1813; scient. dr. 1839; pharm. lic. 1840; pharmacopola primarius nosocomii Beaujon 1841; docens instituti pharmaceutici Parisiensis 1841; med.

Digitized by Google

Ser. Ga.
N:r.

dr. 1844; botanices professor instit. pharmac. Paris. 1848; director ibidem 1873—86; † Essarts-le-Roi prope urbem Paris $^{13}/_{1}$ 1901.

II 31. Autot. ad similit. photographiæ, a Trinquart, Paris, 1863(?) factæ. J. Cederquist autot. Stockh. 1904. — Vide **tab. 137.**

II 32. Photog. P. Petit fec. Visit. (E Les Médicins célébres.)

II 33. Heliot. 8:o. (E Centen. de l'école de pharmac. de Paris 1803—1903.)

Chicoyneau, Franciscus; vide Catal. Illustr. 1903, pag. 111.

Clarion, Jacques, * Saint-Pont-de-Seyne, Basse-Alpes, $^{12}/_{10}$ 1779; med. dr. 1803; pharm. lic. 1805; pharmacopola ordinarius imperatoris Napoleonis I:mi et director pharmacopolii arcis St.-Cloud; e. o. professor instituti pharmaceutici Parisiensis 1819; historiæ naturalis professor facultatis medicæ Paris. 1823—30; † Garches prope urbem Paris 1844.

II 34. Heliot. 8:o. (E Centen. de l'école de pharmac. de Paris 1803—1903.)

Clos, Dominique, * Sorèze, Tarn, $^{25}/_{5}$ 1821; med. et. scient. dr.; botanices professor honor. et director horti botanici Tolosani (Toulouse).

II 35. Autot. ad similit. photographiæ, a Molas, Toulouse, anno 1864(?) factæ. J. Cederquist autot. Stockh. 1904. — Vide **tab. 137.**

Companyo, Louis, * Ceret, Pyrenées orientales, $^{16}/_{12}$ 1781; director horti botanici et musei historico-naturalis urbis Perpignan; † Perpignan $^{10}/_{9}$ 1871.

II 36. Photog. Cabin.

II 37. Autot. ad similit. photographiæ antecedentis. J. Cederquist fec. Stockh. 1904. — Vide **tab. 137.**

Corbière, Louis, * Champsecret, Orne, $^{10}/_{5}$ 1850; scientiarum naturalium professor lycei Coriallensis (Cherbourg).

II 38. Heliot. 1904. 8:o. (E Bull. de l'Acad. intern. de géogr. botan.)

Cosson, Ernest Saint-Charles, * Paris $^{22}/_{7}$ 1819; med. dr. Parisiensis 1847; itinera botanica in Algeria 1852—80, in Tunetia 1883; fundator herbarii Cossoniani Parisiensis; † Paris $^{31}/_{12}$ 1889.

II 39. Photog. A. Gerschel fec. Paris. Cabin.

II 40. Autot. ad similit. photographiæ antecedentis. J. Cederquist fec. Stockh. 1904. — Vide **tab. 138.**

Clusius, Carolus, gallice **Charles de l'Escluse;** vide ***Austriam*** pag. 66.

Dalechamps, Jacques, * Bayeux prope urbem Caen 1513; med. dr. Monspeliensis 1547; medicus practicus Lugdunensis; † Lyon 1588.

II 41. Chalcog. vetus. »103». Miniat. [Sub nomine *d'Alecamps.*]

II 42. Chalcog. recens, imitata. »103». »Par Léonard Gaultier.» Miniat.

II 43. Chalcog. Miniat. [Sub nomine *Daléchamps.*]

Decaisne, Joseph; vide Catal. Illustr. 1903, pag. 111.

II 44. Photog. Visit. (E *C. Bertrand*, Not. biogr. s. J. Decaisne.)

Digitized by Google

Ser. **Ga.**
N:r.

II 45. Autot. ad similit. photographiæ antecedentis. J. Cederquist fec. Stockh. 1904. — Vide **tab. 138.**

Déhérain, Pierre Paul, * Paris 1830; scient. dr. Parisiensis 1860; chemiæ professor (Collège Chaptal) 1860, scholæ agronomicæ Grignoniensis (Grignon, Paris) 1865—1902; fundator stationis agronomicæ experimentalis Grignoniensis 1875; assistens musei historico-naturalis Parisiensis 1872, professor phytophysiologiæ ibidem 1880—1902; † $^{8}/_{12}$ 1902.

II 46. Autot. 12:o. (Ex *H. Juhlin-Dannfelt* in Landtbr. Akad. Handl. 1903.)

Deleuze, Joseph Philippe Francois, * Sisteron, Provence, $^{1}/_{3}$ 1753, † Paris $^{29}/_{10}$ 1835.

II 47. Lithog. Oudart del. Frey lith. Moreau Rosiér ed. 8:o.

Demilly, Jean, hortulanus primarius horti botanici instituti pharmaceutici Parisiensis c:a 1900.

II 48. Heliot. 8:o. (E Centen. de l'école de pharmac. de Paris 1803—1903.)

Desfontaines, Réné Louiche; vide Catal. Illustr. 1903, pag. 111.

II 49. Chalcog. Fremy del. & sculp. 8:o.

II 50. Chalcog. A. Tardieu ad naturam del. anno 1824 et sculp. Paris. 8:o.

II 51. Lithog. J. Boilly lith. 1820. Fol.

Dodart, Dionys (Denis), * Paris 1634; med. dr.; archiater regis Ludovici XIV:mi; † Paris $^{5}/_{11}$ 1707.

II 52. Chalcog. Cochin del. A. Tardieu sculp. Paris. 8:o.

II 53. Chalcog. eadem ac antecedens »sur chine».

II 54. Chalcog. eadem ac antecedentes. Épreuve avant la lettre.

Dorveaux, Paul, * Courcelles-Chaussy $^{21}/_{7}$ 1851; bibliothecarius univ. Algeriensis; bibliothecarius instituti pharmaceutici Parisiensis 1884.

II 55. Heliot. 8:o. (E Centen. de l'école de pharmac. de Paris 1803—1903.)

Draparnaud, Jacques Philippe Raymond; vide Catal Illustr. 1903, pag. 111.

Dubois, A., professor scholæ medicæ Parisiensis.

II 56. Lithog. H. Garnier del. Ducarme lith. 4:o. (E »Galerie Universelle, publiée par Blaisot».)

Duchesne, Antoine Nicolas, * Versailles $^{7}/_{10}$ 1747; historiæ naturalis professor scholæ centralis (dép. Seine et Oise); Paris $^{18}/_{2}$ 1827.

II 57. Chalcog. Nargeot sculp. 16:o.

Duclaux, Emile, * Aurillac 1840; professor; director instituti Pastoriani Parisiensis; † $^{3}/_{5}$ 1904.

II 58. Photot. 12:o. (Ex ephem. suecica.)

Duclaux, Jean Sosthène Edmond; vide Catal. Illustr. 1903, pag. 111.

Digitized by Google

Ser. **Ga.**
N:r.

Dufour, Jean Marie Léon; vide Catal. Illustr. 1903, pag. 112.

II 59. Autot. ad similit. photographiæ, a Gatel, Paris, anno 1863(?) factæ. J. Cederquist autot. — Vide **tab. 138.**

Duhamel du Monceau, Henri Louis, * Paris 1700; fundi possessor (Gatinais); dendrologus; »inspecteur général de la marine française»; † Paris $^{13}/_{8}$ 1781.

II 60. Siderog. Liadières exc. 8:o. (E Cours complête d'agriculture etc.)

II 61. Lithog. Drouais père pinx. H. Grevedon del. Demanne lith. 4:o.

II 62. Autot. ad similit. lithographiæ antecedentis. J. Cederquist fec. Stockh. 1904. — Vide **tab. 24.**

II 63. Lithog. Ducarme fec. Paris. 8:o. (E Galerie Universelle, publiée par Blaisot.)

Dulong, Pierre Louis; vide Catal. Illustr. 1903, pag. 112.

Duméril, André Marie Constant; vide Catal. Illustr. 1903, pag. 112.

Du Petit-Thouars, Louis Marie Aubert, * Boumois prope urbem Saumur, Anjou, $^{5}/_{11}$ 1758; itinera botanica in Insula Gallica (Isle de France) et in Madagascaria 1792—1802; director horti imperialis (regii) pomologici Rouliensis (Roule) 1807; † Paris $^{11}/_{5}$ 1831.

II 64. Autot. ad similit. lithographiæ, ab J. Boilly anno 1822 factæ. J. Cederquist autot. Stockh. 1904. — Vide **tab. 38.**

Durand, Elias; vide ***Civitates Unitas Americæ Borealis.***

Duval-Jouve, Joseph, * Boissy-Lamberville $^{7}/_{8}$ 1810; inspector academiæ Argentoratensis (Strasbourg); † Montpellier $^{25}/_{8}$ 1883.

II 65. Autot. ad similit. photographiæ, c:a annum 1865 factæ. J. Cederquist aut. Stockh. 1904. — Vide **tab. 138.**

Faujas de Saint-Fond Barthélemy; vide Catal. Illustr. 1903, pag. 112.

Fée, Antoine Laurent Apollinaire, * Ardentes, Indre, $^{7}/_{11}$ 1798; professor nosocomii militaris (Lille) 1824; pharmacopola primarius; historiæ naturalis professor et director horti botanici facultatis medicæ Argentoratensis (Strasbourg) 1832; professor nosocomii militaris ibidem; † Strasbourg $^{21}/_{5}$ 1874.

II 66. Photog. Bisson Frères fec. Paris 1864. Visit.

II 67. Autot. ad similit. photographiæ antecedentis. J. Cederquist fec. Stockh. 1904. — Vide **tab. 138.**

Flahault, Charles Henri Marie, * Bailleul, Nord, $^{2}/_{10}$ 1852; phil. dr. Parisiensis 1878; botanices præparator Sorbonnensis (Paris) 1878; botanices professor univ. Monspeliensis (Montpellier) 1881 et director instituti botanici ibidem 1889.

II 68. Photog. H. Osti fec. Uppsala 1879. Visit.

II 69. Photog. E. Bras fec. Montpellier 1897. Visit.

Digitized by Google

Ser. **Ga.**
N:r.

II **70.** Autot. ad similit. photographiæ antecedentis. J. Cederquist fec. Stockh. 1904. — Vide **tab. 143.**

II **71.** Autot. Miniat. (E Värmlands Nation i Uppsala 1904.)

Fournier, Eugène Pierre Nicolas, * $^{15}/_{2}$ 1834; med. dr. Parisiensis 1861, scient. natur. dr. Parisiensis; concinnator bibliographiæ botanicæ »Revue bibliographique du Bulletin de la Société botanique de France» 1861—84; † Paris $^{10}/_{6}$ 1884.

II **72.** Autot. ad similit photographiæ, a Chalot, Paris, c:a annum 1862 factæ. J. Cederquist aut. Stockh. 1904. — Vide **tab. 138.**

France, Jean Baptiste Gaston de; vide Catal. Illustr. 1903, pag. 112.

II **73.** Chalcog. P. de Champaigne pinx. J. Croizier del. B. Roger. sculp.

II **74.** Chalcog. Heince et Bignon del. & sculp. 16:o. Fol. maxim.

Knäbild af hertigen i full rustning. Ofvan bilden läses:

"Gasto Franciæ Dux Aureliacus sub Ludovico 13:o et Lud:o 14:o.
A Magno Patre oriundum pari suffragio
Virtus prosecuta est, ab Eodem enim
Principe Gastones rursus et Borbonios
Licet admirari, prædicando securitatis
Tutorem Domesticæ, Hostium
foris Exterminatorem."

Under bilden läses:

"Altera spes Gallorum ab eodem sanguine cretus
Ambo per Magni facta parentis eunt."

Omkring porträttet finnas bilder, afsedda att hugfästa viktigare händelser i hertigens lif samt af honom utförda krigiska bragder.

Gagnepain, François, * Raveau, Nièvre, $^{23}/_{9}$ 1866; ludimagister in urbe Cercy-la-Tour.

II **75.** Photog. Hébert fec. Paris 1900. Visit.

II **76.** Autot. ad similit. photographiæ antecedentis. J. Cederquist fec. Stockh. 1904. — Vide **tab. 143.**

Gaillon, Benjamin; vide Catal. Illustr. 1903, pag. 112.

Gaimard, Paul, * 1790; iter (navis »La Recherche») in Islandiam et Groenlandiam 1835—36; † 1858.

II **77.** Chalcog. Durupt pinx. Blanchard sculp. 8:o.

Galavielle, Léopold, med. dr., e. o. professor facultatis medicæ Monspeliensis.

II **78.** Photog. G. Guchens & Co. fec. Montpellier 190-. Visit.

II **79.** Autot. ad similit. photographiæ antecedentis. J. Cederquist fec. Stockh. 1904. — Vide **tab. 143.**

Gallé, Emile, * Nancy 1846; vitrarius politissimus; † Nancy 1904.

II **80.** Photot. 12:o. (Ex ephem. suecica.)

Digitized by Google

Ser. **Ga.**
N:r.

Gay, Jacques, * Nyon, Vaud (Helvetia), $^{11}/_{10}$ 1786; secretarius Parisiensis; † Paris $^{16}/_{1}$ 1864.

II 81. Autot. ad similit. photographiæ, a Bayard & Bertall, Paris, anno 1862 factæ. J Cederquist aut. Stockh. 1904. — Vide **tab. 139.**

Genlis, Stéphanie Félicité Ducrest de Saint-Aubin, comtess **de,** * Champceri $^{24}/_{1}$ 1746, † Paris $^{1}/_{1}$ 1831.

II 82. Chalcog. Devéria del. 1826. Coupé sculp. 8:o.

Gerard, P. Louis, * Cotignac, Var, $^{16}/_{7}$ 1733, † Cotignac $^{16}/_{11}$ 1819.

II 83. Chalcog. M. F. Dien sculp. 8:o.

Gillet, Claude Casimir, * Dormans, Marne, 1806; vixit in Alençon, mycologus; † ibidem 1896.

II 84. Autot. ad similit. imaginis, in Bullet. de la Soc. Mycol. de France anno 1892 excusæ. J. Cederquist aut. Stockh. 1904. — Vide **tab. 139.**

Glaziou, A. F. M.; vide ***Civitates Unitas Brasiliæ.***

Gouan, Antoine; vide Catal. Illustr., pag. 112.

II 85. Chalcog. 8:o.

Guiart, Louis Dominique, filius sequentis, * Paris $^{28}/_{7}$ 1763; pharmac. licent. 1785; botanices e. o. professor instituti pharmaceutici Parisiensis 1796; professor ordinarius ibidem 1818; † $^{22}/_{1}$ 1848.

II 86. Heliot. 8:o. (E Centen. de l'école de pharmac. de Paris 1803—1903.)

Guiart, Louis Jacques, * Melun $^{18}/_{4}$ 1731; pharmacopola Parisiensis; botanices demonstrator horti societatis liberæ pharmaceuticæ (Le Collège et la Société libre de pharmacie) Paris. 1784; botanices professor instituti pharmaceutici (École gratuite de la Société libre des pharmaciens) Paris. 1796; † Paris $^{7}/_{6}$ 1818.

II 87. Heliot. 8:o. (E Centen. de l'école de pharmac. de Paris 1803—1903.)

Guignart, Jean Louis Léon, * Mont-sous-Vaudrey, Jura, $^{13}/_{4}$ 1852; assistens clinicus facultatis medicæ Parisiensis 1878; chemiæ laborator facultatis ejusdem in nosocomio »Hôpital de la Pitié» 1879—83; scient. natur. dr. univ. Paris. 1882; botanices præparator in laboratorio musei historico-naturalis Paris. 1882; assistens musei ejusdem 1883; botanices professor facultatis scientiarum Lugdunensis (Lyon) 1883 et director horti botanici urbis Lyon 1884; botanices professor instituti pharmaceutici (École superieure de pharmacie) Paris. 1887; director instituti ejusdem 1900.

II 88. Heliot. 8:o. (E Centen. de l'école de pharmac. de Paris 1803—1903.)

Guillemin, Antoine; vide Catal. Illustr. 1903, pag. 113.

Herrmann, Johann, gallice **Hermann, Jean,** * Barr, Bas-Rhin, $^{31}/_{10}$ 1738; professor instituti medici Argentoratensis; † Strasbourg $^{4}/_{10}$ 1800.

II 89. Chalcog. Guérin del. A. Tardieu sculp. 8:o.

Digitized by Google

Ser. **Ga.**
N:r.

Hua, Henri, * 1861; subdirector laboratorii systematico-botanici scholæ practicæ superioris in Herbario Musei historico-naturalis Parisiensis.

II **90.** Photog. Walery fec. Paris 1900. Visit.

II **91.** Autot. ad similit. photographiæ antecedentis. J Cederquist fec. Stockh. 1904. — Vide **tab. 143.**

Humboldt, Friedrich Wilhelm Alexander von; vide ***Germaniam.***

Jacquemont, Victor, * Paris $^{8}/_{8}$ 1801; iter historico-naturale in India Orientali 1828—32; † Bombay $^{7}/_{12}$ 1832.

II **92.** Siderog. M:me Mérimée pinx. Bourier sculp. 8:o.

II **93.** Chalcog. Collas. Adrien Feart del. & sculp. 1842. 8:o.

Jussieu, Adrien Laurent de, filius sequentis, * Paris $^{23}/_{12}$ 1797; med. dr. Parisiensis 1824; botanices ruralis professor musei historico-naturalis Paris. 1826 et director herbarii musei ejusdem; phyto-organographiæ professor Sorbonnensis (Paris) 1845; † Paris $^{29}/_{6}$ 1853.

II **94.** Xylog. C. Fath del. Predhomme sculp. 12:o.

II **95.** Siderog. L. Gaucherel del. & sculp. A. Beillet exc. Fol.

Kallelsebref till ledamotskap af "Société Botanique de France" (för doktor Adolphe Rousseau $^{2}/_{8}$ 1867) med vackert ornerad inramning. Öfverst en medaljong med porträtt af *Adrien, Antoine-Laurent* och *Bernard de Jussieu.* På sidorna medaljonger med namnen *Linné, Robert Brown, Malpighi, Clusius, de Candolle* och *Cesalpin.* Nederst ett rektangulärt fält med namnen *Duhamel* och *Tournefort.*

Jussieu, Antoine Laurent de, nepos (ex fratre) *Bernhardi Jussieu,* * Lyon $^{12}/_{4}$ 1748; med. dr. Parisiensis 1770; professor vicarius horti regii Paris. 1770—85; botanices demonstrator ibidem 1777—93; præfectus nosocomiorum Parisiensium 1790—92; botanices ruralis professor musei historico-naturalis (Museum d'histoire naturelle) Paris. 1793—1826; materiæ medicæ professor univ. Parisiensis 1804—22; † Paris $^{17}/_{9}$ 1836.

II **96.** Chalcog. Grape sculp. 16:o.

II **97.** Chalcog. Thevenin pinx. Evans sculp. Thornton ed. London 1803. Fol.
Under porträttet finnes en vy af Tulljerierna i Paris.

II **98.** Autot. ad similit. chalcographiæ antecedentis. J. Cederquist fec. Stockh. 1904. — Vide **tab. 35.**

II **99.** Chalcog. E. del. Landon direx. 8:o. (Ex Hist. de France, Tome XXII.)

II **100.** Chalcog. Anon. sculp. 8:o.
Samma bild som föregående; blott gröfre och i något större format.

II **101.** Chalcog. Collas. ad similit. clipei (médaillon), a David anno 1816 sculpti. 4:o. — Cfr. Catal. Illustr. 1903, pag. 113—114.

Appendix.

II **101** a. Siderog., designationen horti historico-naturalis Parisiensis, »Jardin des Plantes», ostendens. Belaeuf del. Vigneulle sculp. Fol.

Jussieu, Antoine de, frater *Bernhardi de Jussieu;* vide Catal. Illustr. 1903, pag. 113.

Digitized by Google

Ser. **Ga.**
N:r.

II **102.** Autot. ad similit. chalcographiæ Collasianæ. 12:o. (E *Th. Fries*, Linné, I, pag. 248.)

Jussieu, Bernard de, vide Catal. Illustr. 1903, pag. 113.

II **103.** Siderog. Liadières exc. 8:o. (E Cours compl. d'agricult. etc.)

II **104.** Chalcog. C. P. Marillier del. N. Ponce sculp. Paris 1816. Fol. (E Les illustres Français, 53.)

Denna rikt ornerade koppargravyr upptager jämte *Bernard de Jussieus* porträtt äfven sådana af *J. P. de Tournefort, O. de Serres, C. Bourgelat, P. J. Macquer, A. L. Lavoisier, J. D. Cassini* och *J. B. Bourguignon d'Anville.*

II **105.** Siderog., pulchre ornata, capita *Bernardi* et *Antonii Laurentii de Jussieu* ostendens. 8:o transvers.

II **106.** Autot. ad similit. chalcographiæ, a Langlois (?) sculptæ. 12:o. (E *Th. Fries*, Linné, I, pag. 249.)

Jussieu, Joseph de, frater antecedentis; vide Catal. Illustr. 1903, pag. 113.

Kralik, Jean Louis, * Strasbourg $^{26}/_{7}$ 1813: magister linguarum atque scientiarum naturalium Argentoratensis (Strasbourg); conservator herbarii Webbiani Parisiensis 1851—54; custos herbarii Cossoniani Parisiensis 1855—84; itinera botanica in Aegypto et Algeria et Tunetia; † Tresserve, Savoie, $^{16}/_{2}$ 1892.

II **107.** Autot. ad similit. photographiæ, a Richelieu, Paris, anno 1863 factæ. J. Cederquist aut. Stockh. 1904. — Vide **tab. 139.**

La Billardière, Jacques Julien Houton de, * Alençon, Orne, $^{28}/_{10}$ 1755; med. dr. Parisiensis 1780; iter botanicum in Syria 1786—87; botanicus expeditionis navalis in Australiam (Voyage à la recherche de La Perouse) 1791; † Paris $^{8}/_{1}$ 1834.

II **108.** Lithog. Alexis Noël ad naturam del. Langlumé lith. »Tome IX». 4:o.

II **109.** Lithog. J. Boilly fec. 1821. 4:o.

La Brosse, G. de, vide **Brosse, G. de la.**

Lamarck, Jean Baptiste Pierre Antoine, de Monnet, chevalier **de,** * Bazantin prope urbem Bapaume, Picardie, $^{1}/_{8}$ 1744; miles gallicus; assistens historiæ naturalis professori *Daubenton*, Parisiensi, 1788; zoologiæ professor musei historico-naturalis Paris. 1792—1818; † Paris $^{18}/_{12}$ 1829.

II **110.** Autot. ad similit. lithographiæ, ab A. de Vaux-Bidon factæ. J. Cederquist aut. Stockh. 1904. — Vide **tab. 34.**

II **111.** Lithog. A. Noël del. Langlumé lith. 1823. 8:o.
Cfr. Catal. Illustr. 1903, pag. 114.

Lamouroux, Jean Vincent Felix; vide Catal. Illustr. 1903, pag. 114.

Lamy de la Chapelle, Édouard, * 1803; argentarius; botanicus privatus Lemovicensis (Limoges); † Limoges $^{23}/_{9}$ 1886.

Digitized by Google

Ser. **Ga.**
N:r.

II **112.** Photog. S. Martin fec. Limoges. Visit.

II **113.** Autot. ad similit. photographiæ antecedentis. J. Cederquist fec. Stockh. 1904. — Vide **tab. 139.**

La Réveillière Lepaux, * Montaigu, Vendée, 1753; botanices professor in urbe Angers; [député en Versailles 1789]; †.

II **114.** Chalcog. Couché fils sculp. Baudouin frères ed. Paris. 8:o.

La Quintinye, Joannes de; vide **Quintinie, Jean de la.**

Laterrade, Jean François; vide Catal. Illustr. 1903, pag. 114. Adde notulas has biographicas: fundator societatis Linnæanæ Burdigalensis (Société Linnéenne de Bordeaux) 1818; director societatis ejusdem 1818—58.

Lavallée, Pierre Alphonse Martin; vide Catal. Illustr. 1903, pag. 114. — † $^{30}/_{5}$ 1884.

Lebel, Jacques Eugéne; * Carantan, Manche, $^{3}/_{5}$ 1801; med. dr.; medicus practicus (Valogne, Manche); † Valogne $^{11}/_{10}$ 1878.

II **115.** Photog. Gallot fec. Cherbourg. Visit.

II **116.** Autot. ad similit. photographiæ antecedentis. J. Cederquist fec. Stockh. 1904. — Vide **tab. 139.**

Lecoq, Henri, * Avesne, Nord, $^{14}/_{4}$ 1802; pharmac. licent. Parisiensis 1827; historiæ naturalis professor scholæ urbis Clermont-Ferrand et director horti botanici ejusdem urbis 1826 simulque professor scholæ medicæ et pharmaceuticæ præparatoriæ ibidem 1840; historiæ naturalis professor facultatis scientiarum in urbe eadem 1854; † Clermond-Ferrand $^{4}/_{8}$ 1871.

II **117.** Lithog. 8:o. (E *Morren*, Belgique Horticole, 1871.)

Le Jolis, Auguste François, * Cherbourg $^{1}/_{12}$ 1823; fundator et director societatis »Société nationale des sciences naturelles et mathématiques de Cherbourg»; † ibidem $^{20}/_{8}$ 1904.

II **118.** Autot. ad similit. photographiæ, a Rideau, Cherbourg, anno 1868 factæ. J. Cederquist aut. Stockh. 1904. — Vide **tab. 140.**

Leman Dominique Sébastien; vide Catal. Illustr. 1903, pag. 114.

Le Maoût, Jean Emmanuel Maurice, * Guingamp, Côtes-du-Nord, $^{29}/_{12}$ 1799; professor Parisiensis; † Paris $^{23}/_{6}$ 1877.

II **119.** Autot. ad similit. photographiæ, ab E. Villette, Paris, c:a annum 1864 factæ. J. Cederquist aut. Stockh. 1904. — Vide **tab. 140.**

Lémery, Nicolas; vide Catal. Illustr. 1903, pag. 114.

Lenormand, Sébastien René, * Condé-sur-Noireau, Normandie, $^{2}/_{4}$ 1796; juris consultus (Caen); fundi possessor et botanicus privatus; † Lénaudières prope urbem Vire, Normandie, $^{11}/_{12}$ 1871.

II **120.** Photog. 1862. Visit.

Digitized by Google

Ser. **Ga.**
N:r.

II **121.** Autot. ad similit. photographiæ antecedentis. J. Cederquist fec. Stockh. 1904. — Vide **tab. 140.**

Le Nôtre, André, * Paris 1613; artifex hortensis celeberrimus; director generalis hortorum regis Ludovici XIV:mi; fundator hortorum et lucorum laudatorum complurium (e. gr. Vaux, Versailles, Chantilly, Saint-Cloud, Liencourt, Les Tuileries, Grand-Trianon); † 1700.

II **122.** Siderog. Carle Maratte sculp. 8:o. (E Cours complêt d'agricult. etc.)

Leschenault de la Tour, Louis Théodore; vide Catal. Illustr. 1903, pag. 114.

Lespinasse, Gustave, * 1807, † Bordeaux $^{15}/_{1}$ 1876.

II **123.** Autot. ad similit. photographiæ, a L. Salomon, Bordeaux, c:a annum 1863 factæ. J. Cederquist aut. Stockh. 1904. — Vide **tab. 140.**

Lesson, René Primivère; vide Catal. Illustr. 1903, pag. 115.

Letourneux, Aristide; vide ***Algeriam.***

Léveillé, Joseph Henri, * Crux-la-Ville, Nièvre, $^{28}/_{5}$ 1796; med. dr. Parisiensis 1824; medicus practicus Parisiensis; mycologus celeberrimus; † Paris $^{3}/_{2}$ 1870.

II **124.** Autot. ad similit. imaginis, in Bull. d. l. Soc. Mycol. de France 1899 excusæ. J. Cederquist fec. Stockh. 1904. — Vide **tab. 53.**

Lloyd, James; vide Catal. Illustr. 1903, pag. 115.

Loiseleur-Deslongchamps, Jean Louis Auguste; vide Catal. Illustr. 1903, pag. 115.

Loret, Henri, * Jarnac-Champagne, Charente-Inferieur, 1810; botanicus privatus Monspeliensis; † Montpellier $^{4}/_{12}$ 1888.

II **125.** Autot. ad similit. photographiæ, ab H. Prompt, Albi, anno 1864 factæ. J. Cederquist aut. Stockh. 1904. — Vide **tab. 140.**

Lortet, Clémens, nata **Richard;** vide Catal. Illustr. 1903, pag. 115.

Mantin, Georges Antoine; horti cultor Parisiensis.

II **126.** Xylog. Jean Geon fec. 188-. 4:o.

Marchand, Nestor Léon, * Tours, Indre et Loir, $^{13}/_{4}$ 1833; med. dr. Parisiensis 1861; pharmac. licent. 1864; scient. natur. dr. 1867; historiæ naturalis docens instituti pharmaceutici Paris. 1869; botanices cryptogamicæ e. o. professor instituti ejusdem 1879; professor ordinarius ibidem 1882—98; professor honorarius ibidem 1898.

II **127.** Heliot. 8:o. (E Centen. de l'école de pharmac. de Paris 1803—1903.)

Marmorek, J., * in Bohemia; med. dr.; bacteriologus.

II **128.** Photot. 1903. 16:o. (Ex ephem. suecica.)

Martin, Charles Frédéric, * Paris $^{6}/_{2}$ 1806; med. dr. Parisiensis 1834; assistens professoris *Achillis Richard* (Paris); itinera historico-naturalia

Digitized by Google

Ser. Ga.
N:r.

in Insulas Spetsbergenses 1838 et 1839; historiæ naturalis e. o. professor Parisiensis (Faculté de Médicine) 1839; geologiæ professor Paris. (Sorbonne) 184-; botanices professor et director horti botanici Monspeliensis 1851—79; † Paris $^{10}/_{3}$ 1889.

II **129.** Photog. F. Roüet fec. Montpellier 1868. Visit.

II **130.** Autot. ad similit. photographiæ antecedentis. J. Cederquist fec. Stockh. 1904. — Vide **tab. 141.**

Maulny, L. J. C.; vixit c:a annum 1790; »naturaliste».

II **131.** Lithog. Pelletier del. Monnoyer lith. 8:o.

Metchnikoff, med. dr., bacteriologus instituti Pastoriani (Paris). Photot. 1903. 12:o. (Ex ephem. suecica.)

Michaux, François André; vide Catal. Illustr. 1903, pag. 115.

Millardet, Pierre Marie Alexis, * Montmérey-la-Ville, Jura, $^{13}/_{12}$ 1838; med. et phil. dr. Argentoratensis (Strasbourg) 1869; botanices e. o. professor ibidem 1869; medicus militaris 1870; botanices docens facultatis scientiarum in urbe Nancy 1872; botanices professor univ. Burdigalensis (Bordeaux) 1876; professor honorarius ibidem 1902; † Bordeaux $^{15}/_{12}$ 1902.

II **132.** Heliog. Dujardin fec. 8:o.

Milne-Edwards, Alphonse, * Paris $^{13}/_{10}$ 1836; med. dr. 1860; scient. dr. 1861; assistens musei historico-naturalis Parisiensis 1862; pharmac. licent. 1864; professor instituti pharmaceutici Paris. 1865; zoologiæ (»chaire de Mammologie») professor musei historico-naturalis Paris. 1876, director ibidem 1891.

II **133.** Heliot. 8:o. (E Centen. de l'école de pharmac. de Paris 1803—1903.)

Mirbel, Charles François Brisseau-, * Paris $^{28}/_{3}$ 1776; professor univ. Parisiensis 1808; professor culturæ plantarum musei historico-naturalis Paris. 1829; † Champerret (Paris) $^{12}/_{9}$ 1854.

II **134.** Lithog. J. Boilly fec. Paris 1823. 4:o.

II **135.** Autot. ad similit. chalcographiæ, ab A. Tardieu sculptæ. J. Cederquist fec. Stockh. 1904. — Vide **tab. 43.**

Montagne, Pierre Camille; vide Catal. Illustr. 1903, pag. 115.

II **136.** Photog. Sabatier-Blot fec. Paris c:a annum 1863.

II **137.** Autot. ad similit. photographiæ, a Trinquart, Paris, c:a annum 1864 factæ. J. Cederquist aut. Stockh. 1904. — Vide **tab. 141.**

Montrouzier, Xavier; vide Catal. Illustr. 1903, pag. 115.

Moquin-Tandon, Christian Horace Bénédict Alfred, * Montpellier $^{7}/_{5}$ 1804; phil. dr. Monspeliensis 1826; med. dr. ibidem 1828; physiologiæ professor athenæi Massiliensis (Marseille) 1829; historiæ naturalis professor univ. Tolosanæ (Toulouse) 1833; botanices professor et director horti botanici ibidem 1834; historiæ naturalis professor et director horti botanici facultatis medicæ Parisiensis 1853; † Paris $^{15}/_{4}$ 1863.

Digitized by Google

Ser. **Ga.**
N:r.

II **138.** Photog. G. Numa fec. Paris 1863(?). Visit.

II **139.** Autot. ad similit. photographiæ antecedentis. J. Cederquist fec. Stockh. 1904. — Vide **tab. 141.**

II **140.** Lithog. J. Boilly fec. 1833. 8:o (E Coll. de natur. franç. d. bull. d'hist. nat. d. France.)

Morison, Robert; vide ***Britanniam*** et ***Hiberniam.***

Mougeot, Jean Baptiste, * Bruyères, Vosges, $^{25}/_{9}$ 1776; medicus practicus ibidem; † ibidem $^{25}/_{12}$ 1858.

II **141.** Lithog. E. Simon fec. Strasbourg. 4:o.

Naudin, Charles; vide Catal. Illustr. 1903, pag. 115.

Noulet, Jean Baptiste, * Venerque, Haut-Garonne, 1802; dr.; director musei historico-naturalis Tolosani (Toulouse); †.

II **142.** Autot. ad similit. photographiæ, a Molas, Toulouse, c:a annum 1864 factæ. J. Cederquist aut. Stockh. 1904. — Vide **tab. 141.**

Nylander, William, * Uleåborg (Fennia) $^{3}/_{1}$ 1822; phil. cand. Helsingforsiensis 1843; med. dr. Helsingf. 1847; medicus practicus in Fennia 1847—50; vixit in Gallia etc. 1851—57; botanices professor univ. Helsingf. 1857—63; migravit e Fennia in Galliam (Paris) 1863; † Paris $^{29}/_{3}$ 1899.

II **143.** Autot. 8:o (E *F. Arnold*, Massalongo & Nylander. 1899.)

II **144.** Autot. ad similit. autotypiæ antecedentis. J. Cederquist fec. Stockh. 1904. — Vide **tab. 77.**

Orfila, Mathéo José Bonaventura; vide Catal. Illustr. 1903, pag. 116.

Palisot de Beauvois, Ambroise Marie François Joseph, liber baro, * Arras $^{28}/_{10}$ 1755; itinera botanica in Africa tropica (Benin et Oware) 1786—88, in America Boreali; † Paris $^{21}/_{1}$ 1820.

II **145.** Lithog. J. Boilly fec. Paris 1821. 4:o.

Parmentier, Antoine Augustin, * 1737; pharmacopola; rei medicæ inspector generalis 1799—1804; † 1813.

II **146.** Siderog. A. Dutilloir fec. 8:o.

II **147.** Heliot. 8:o. (E Centen. de l'école de pharmac. de Paris 1803—1903.)

Pasteur, Louis, * Dôle, Jura $^{27}/_{12}$ 1822; chemiæ laborator scholæ normalis superioris (École normale supérieure) Parisiensis 1846; physices magister lycei Divionensis (Dijon) 1848; chemiæ e. o. professor univ. Argentoratensis (Strasbourg) 1849; professor ordinarius ibidem 1852; chemiæ professor univ. Insulanæ (Lille) 1854; director scholæ normalis superioris Parisiensis 1857; chemiæ professor Sorbonnensis (Paris) 1867—75; director instituti Pastoriani (Institut Pasteur) Parisiensis 1888; † Villeneuve l'Étang, Versailles, $^{28}/_{9}$ 1895.

Digitized by Google

Ser. **Ga.**
N:r.

II **148.** Lithog. P. Pétit phot. Schultz lith. Lemercier exc. Paris 1865. Fol. (E Panthéon d. illustr. franç. au XIX siècle.)

II **149.** Autot. 16:o. (Ex *H. Potonié*, D. Lebewesen im Denken d. 19. Jahrhund.)

II **150.** Autot. ad similit. heliographiæ, a Dujardin, Paris, anno 1900 sculptæ (sec. photog., a P. Petit fact.). J. Cederquist aut. Stockh. 1904. — Vide **tab. 78.**

Cfr. Catal. Illustr. 1903, pag. 116.

Appendix.

II **150** a. Lithog. ad similit. literarum, a *Pasteur* anno 1865 scriptarum. Fol. (E Panthéon d. illustr. franc. au XIX siècle.)

II **150** b. Autot., institutum bacteriologicum Pastorianum Parisiense ostendens. 4:o. (Ex Institut Pasteur, 1900.)

II **150** c. Autot., institutum chemicum Pastor. Paris. ostendens. 4:o. (Ex Instit. Pasteur, 1900.)

II **150** d. Autot., nosocomium Pastor. (Hôpital Pastorien) Paris. ostendens. 4:o. (Ex Instit. Pasteur, 1900.)

II **150** e. Autot., nosocomium animalium Pastor. (Hôpital des animaux) Paris. ostendens. 16:o. (Ex Instit. Pasteur. 1900.)

II **150** f. Autot., cryptam sepulcralem Pastorianam Paris. ostendens. 8:o. (Ex Instit. Pasteur, 1900.)

Patouillard, Narcisse, * Macornay, Jura, $^{2}/_{7}$ 1854; pharmacopola (Neuilly-sur-Seine).

II **151.** Photog. A. Acquart fec. Vincennes. Visit.

II **152.** Autot. ad similit. photographiæ antecedentis. J. Cederquist fec. Stockh. 1904. — Vide **tab. 143.**

Paulet, Jean Jacques, * Anduze, Gard, $^{26}/_{4}$ 1740; mycologus; † Fontainebleau $^{4}/_{8}$ 1826.

II **153.** Autot. ad similit. imaginis, in »Bullet. d. l. Soc. Mycol. d. France» anno 1892 excusæ. J. Cederquist fec. Stockh. 1904. 16:o.

Payer, Jean Baptiste, * Asfeld, Ardennes, $^{3}/_{2}$ 1818; dr.; »membre de l'Institut»; † Paris $^{4}/_{9}$ 1860.

II **154.** Lithog. I. Lemercier exc. Paris. 4:o.

Peiresc, Nicolas Claude Fabry de, latine **Nicolaus Fabricius d. P.,** * Beaugensie, Provence, $^{1}/_{12}$ 1580; possessor horti botanici laudati; mæcenas celeberrimus; senator regni; † Aix $^{24}/_{6}$ 1637.

II **155.** Chalcog. »Ant, Van, Dyck» pinx. »De, L'armessin» sculp. 4:o.

Pelletier, Joseph, * Paris $^{22}/_{3}$ 1788; pharmac. licent. c:a annum 1809; scient. dr. c:a 1813; mineralogiæ e. o. professor instituti pharmaceutici Parisiensis 1814; director vicarius instituti ejusdem; † $^{20}/_{8}$ 1842.

II **156.** Heliot. 8:o. (E Centen. de l'école de pharmac. de Paris 1803—1903.)

Perrotet, Guerrard Samuel; vide ***Indiam Gallicam.***

Digitized by Google

Ser. **Ga.**

N:r.

Planchon, François Gustave, * Ganges, Hérault, $^{29}/_{10}$ 1833; med. dr. 1859; assistens facultatis medicæ Monspeliensis 1860; scient. dr. 1864; assistens instituti pharmaceutici Monspel. 1864; materiæ medicæ e. o. professor instituti pharmaceutici Parisiensis 1866; professor ordinarius ibidem 1872; director ibidem 1886; † Paris $^{13}/_{4}$ 1900.

II **157.** Heliot. 8:o. (E Centen. de l'école de pharmac. de Paris 1803—1903.)

Pluche, N. Antoine, * Rheims $^{13}/_{7}$ 1688; verbi divini minister; Varenne-St.-Maur $^{19}/_{9}$ 1761.

II **158.** Chalcog. Blakey pinx. Cathelin sculp. 8:o.

Under bilden läses följande vers:

Du spectacle de la Nature
Il décrit les beautés, il montre la grandeur;
Et partout dans la créature
Philosophe chrétien il voit le Créateur.

Plumier, Charles; vide Catal. Illustr. 1903, pag. 116.

II **159.** Chalcog. Fol.

Gammalt kopparstick, tryckt i rödbrunt.

II **160.** Chalcog. 8:o.

Poiret, Jean Louis Marie; vide Catal. Illustr. 1903, pag. 116.

Quélet, Lucien, * Montécheroux, Doubs, $^{14}/_{7}$ 1832; med. dr. Argentoratensis 185-; medicus practicus in urbe Herimoncourt, Doubs; † ibidem $^{25}/_{8}$ 1899.

II **161.** Photog. c:a annum 1862. Visit.

II **162.** Photog. Kohler-Dietz fec. Mulhouse 1873. Visit.

II **163.** Autot. ad similit. photographiæ antecedentis. J. Cederquist fec. Stockh. 1904. — Vide **tab. 141.**

Quintinie, Jean de la, * Chabanais 1626; hortulanus primarius (Versailles) regis Ludovici XIV:mi; »pater pomologiæ»; † Versailles $^{11}/_{11}$ 1688.

II **164.** Chalcog. F. de la Mare Richart pinx. C. Vermeulen sculp. Fol.

Nedanför bilden läses följande hexametriska vers af *Santolinus Victorinus*:

Hanc decorate Deæ, quot quot regnatis in hortis,
Floribus e vestris supráque infráque tabellam:
Hic dedit arboribus florere, et edilibus herbis,
Et se mirata est tanto Pomona colono.

II **165.** Chalcog. E. Desrochers ed. Paris. 4:o.

Under bilden följande vers:

Pomone animant le Genie
Du fameux de la Quintinie
Rien n'est comparable aux doux fruits
Que l'on tire de ses Ecrits.

II **166.** Siderog. 8:o. (E Cours complêt d'agricult. etc.)

Radais, Maxime Pierre Francois, * Pruillé l'Eguillé, Sarthe, $^{18}/_{1}$ 1861; botanices laborator instituti pharmaceutici Parisiensis 1887;

Digitized by Google

Ser. **Ga.**
N:r.

micrographiæ laborator ibidem 1889; pharmac. licent. 1894; scientiarum naturalium docens instit. pharmac. Paris. 1894; bacteriologiæ docens ibidem 1895—98; botanices cryptogamicæ docens ibidem 1896—98; botanices cryptogamicæ professor ibidem 1900.

II **167.** Heliot. 8:o. (E Centen. de l'école de pharmac. de Paris 1803—1903.)

Ramond, Louis François Elisabeth de Carbonnière; vide Catal. Illustr. 1903, pag. 117.

Raspail, François Vincent; vide Catal. Illustr. 1903, pag. 117. Adde notulam hanc biographicam: theologiæ magister vicarius seminarii (Avignon) 1812.

II **168.** Lithog. Deroche phot. Bornemann lith. Lemercier & Co. exc. Paris. 1868. (E Panthéon d. illustr. franç. au XIX siècle.)

Appendix.

II **168** a. Lithog. ad similit. literarum, a *Raspail* anno 1868 scriptarum. Fol. (E Panthéon d'illustr. franç. au XIX siècle.)

Réaumur, René Antoine Ferchault de, * Rochelle 1683; zoologus et physicus clarissimus; † Bermondiére, Maine, 1757.

II **169.** Siderog. Belle sculp. 8:o. (E Cours complêt d'agricult. etc.)

II **170.** Photot. ad similit. chalcographiæ. Soc. anon. d. arts graph. fec. Genève 1904. 8:o. (E *M. Trembley*, Corr. inéd. de Réaumur et Abr. Trembley.)

Redouté, Pierre Joseph; vide Catal. Illustr. 1903, pag. 117.

Richard, Achille, * Paris $^{27}/_{4}$ 1794; botanices demonstrator assistens facultatis medicæ Parisiensis 1817; med. dr. Paris. 1820; botanices demonstrator facultatis medicæ Paris. 1820; botanices professor ibidem 1831; † Paris $^{5}/_{10}$ 1852.

II **171.** Lithog. Maurin fec. Formentin exc. Rosselin ed. Paris. Fol.

II **172.** Autot. ad similit. lithographiæ antecedentis. J. Cederquist fec. Stockh. 1904. — Vide **tab. 52.**

Richard, Olivier Jules, * La Mothe Saint-Heray, Deux Sévres, $^{22}/_{3}$ 1836; judex (Poitiers, Bressuire, Rochefort 1860—70; Marenne, La Roche-sur-Yon 1873—80); † Pas-de Jeu, Deux Sévres, $^{7}/_{1}$ 1896.

II **173.** Photog. A. Perlat fec. Poitiers. Visit.

II **174.** Autot. ad similit. photographiæ antecedentis. J. Cederquist fec. Stockh. 1904. — Vide **tab. 141.**

Ripart, Jean Baptiste Marie Joseph Eugène; vide Catal. Illustr. 1903, pag. 117.

II **175.** Autot. ad similit. photographiæ, ab A. Denisse, Paris, anno 1867 factæ. J. Cederquist aut. Stockh. 1904. — Vide **tab. 142.**

Rondelet, Guillaume; vide Catal. Illustr. 1903, pag. 117.

II **176.** Chalcog. germanica. 4:o.

Digitized by Google

Ser. **Ga.**
N:r.

Roques, Joseph, * Valence, Tarn, $^{9}/_{2}$ 1772; med. dr. Parisiensis; †.

II **177.** Chalcog. 8:o.

Roumeguère, Casimir, * Toulouse $^{15}/_{8}$ 1828; archivi præfectus; † Toulouse $^{29}/_{2}$ 1892.

II **178.** Photog. 1865. Visit.

II **179.** Autot. ad similit. photographiæ antecedentis. J. Cederquist fec. Stockh. 1905. — Vide **tab. 142.**

Rousseau, Jean Jacques; vide Catal. Illustr. 1903, pag. 117.

II **180.** Chalcog. ad similit. hemitomi, ab J. B. Le Moyne anno 1766 sculpti. S. C. Miger del. & sculp. 4:o.

II **181.** Chalcog. Ramsay pinx. Caldwell sculp. Thornton ed. London 1801. Fol.

Under porträttet ses en bild af Rousseaus graf.

II **182.** Chalcog. C. P. Marillier del. N. Ponce sculp. Paris. Fol.

Porträttet upptager en helt liten del af taflan, som visar *Rousseaus* graf, med inskriften "Vitam impendere vero" och "Ici repose l'homme de la nature et de la vérité". På ömse sidor om grafvården finnas miniatyrbilder i medaljongsform, afsedda att bringa i erinring *Rousseaus* hufvudarbeten: "Le devin de village", "Contrat social", "Les confessions et les rêveries", "Emile", "Pygmalion", "Discours sur l'inégalité des conditions" och "La nouvelle Héloise".

II **183.** Xylog. R. Th. Meyer fec. 8:o. (Ex *A. Meylan*, J. J. Rousseau, Sein Leben. Bern 1878.)

II **184.** Autot. Dinesi fec. Roma 1898. 8:o. (Ex *A. Stoppoloni*, Le donne nel. vita di G. G. Rousseau.)

II **185.** Chalcog. ad similit. chalcographiæ aq. fort., a Naudet factæ. A. Quantin ed. 8:o.

II **186.** Lithog. Mayer del. C. de Last lith. 8:o.

II **187.** Autot. ad similit. chalcographiæ, ab J. M. Moreau sculptæ. 16:o. (E *Bang*, Kulturhistoria. Öfversättn. af *Zachrisson.)*

Alla de tre sista taflorna visa *Rousseau*, botaniserande i parken vid Ermenonville.

Appendix.

II **187** a. Chalcog., monumentum sepulcrale *J. J. Rousseaui*, in insula »Ile des Peupliers» (Ermenonville, Oise) ostendens. G. sculp. 8:o.

Roux, Pierre Paul Émile; vide Catal. Illustr. 1903, pag. 117.

Rouy, Georges, Paris $^{8}/_{12}$ 1851; »Secrétaire de la Syndicat de la Presse Parisiensis.

II **188.** Autot. 1894? 8:o. (E Bull. Acad. internat. d. geogr. botan.)

Roze, Ernest, * $^{14}/_{6}$ 1833; »Sous-directeur honoraire du Ministère des Finance»; † Chatou, Seine et Marne, $^{25}/_{5}$ 1900.

II **189.** Autot. ad similit. imaginis, in Bull. d. l. Soc. Mycol. de France anno 1900 excusæ. J. Cederquist aut. Stockh. 1904. 16:o.

Rozier, François, * Lyon $^{23}/_{1}$ 1734; abbas; † Lyon $^{29}/_{9}$ 1793.

II **190.** Siderog. Goulu sculp. 8:o.

Digitized by Google

Ser. **Ga.**
N:r.

Sacaze-Gaston, Pierrine, »botaniste de la Vallée d'Ossan».

II **191.** Lithog. E. Deveria pinx. Belliard lith. Grégoire & Deneux exc. 1842. Fol.

Sage, Balthazar George, * Paris $^{7}/_{5}$ 1740; chemicus; † Paris $^{9}/_{9}$ 1824.

II **192.** Chalcog. Anon. (bene) sculp. 4:o.

Saint-Pierre, Jacques Henri Bernardin de, * Havre $^{19}/_{1}$ 1737; nauta 1749—51; alumnus collegii Jesuitici Cadomensis (Caen); centurio militaris; metator (ingénieur) in insula africana Isle-de-France; director horti botanici (Jardin des Plantes) Parisiensis 1792; professor scholæ normalis Paris. 1794; scriptor celeberrimus; † prope urbem Paris. $^{21}/_{1}$ 1814.

II **193.** Siderog. Gérodet sculp. 8:o. (E Cours complêt d'agricult. etc.)

Scaliger, Josephus Justus, * Agen $^{5}/_{8}$ 1540; professor Genevensis (Genève) 1572—74; eloquentiæ et poëseos professor univ. Lugduno-Batavæ (Leyden) 1593; † Leyden $^{21}/_{1}$ 1609.

II **194.** Chalcog. Edelink sculp. Fol.

II **195.** Chalcog. J. de Leeuw sculp. F. Halma exc. Fol.

Under bilden läses: "Fuimus Troes" samt följande latinska verser af *Hugo Grotius*:

"Hæc est Scaligeri mortem meditantis imago.
Luminis heu tanti vespera talis erat.
In vultu macies et tortor corporis hydrops.
Sed tamen, et magni conspiciuntur avi.

Laeva tenet chartas Nabathaei munera coeli,
Armatur calamo nunc quoque dextra suo.
Hæc est illa manus, vitam cui tota vetustas
Debet, et a primo tempora ducta die.

Quod si Scaligero meritis par vita daretur,
Non nisi cum mundo debuit ille mori."

Séguier, Jean François; vide Catal. Illustr. 1903, pag. 117.

Serres, Olivier de, Seigneur du Pradel, * Villeneuve dans le Vivarais 1539; auctor agronomicus laudatus; † Pradel $^{2}/_{7}$ 1619.

II **196.** Siderog. Dequevauviller sculp. 8:o.

Obs! Taflan n:o II 104, denna serie, visar (jämte andra) äfven ett porträtt af *O. de Serres*, jämför sid. 105.

Sonnini de Manoncour, Charles Nicolas Sigisbert, * Luneville $^{1}/_{2}$ 1751; miles; itinera botanica in Guyana Gallica; † Paris $^{29}/_{5}$ 1812.

II **197.** Chalcog. Bornet del. an 7. R. Delvaux sculp. 8:o.

II **198.** Chalcog. »Bonnel del. 7:th year». Ridley sculp. J. Sewell ed. 1800. 8:o. (Ex European Magazine.)

Digitized by Google

Ser. **Ga.**
N:r.

II **199.** Chalcog. Langlois de Sezanne pinx. E. Voysard sculp. 8:o.

Under porträttet bilder af djur samt inskriften: *C. S. Sonnini* 1802. Le Genie de Buffon est Son Guide.

Soubeiran, Jean Léon, * Paris $^{27}/_{11}$ 1827; professor scholæ superioris pharmaceuticæ Monspeliensis; † Montpellier $^{15}/_{12}$ 1892.

II **200.** Autot. ad similit. photographiæ, a Persus, Paris, c:a annum 1863 factæ. J. Cederquist aut. Stockh. 1904. — Vide **tab. 142.**

Spach, Édouard, * Strasbourg 1801; conservator divisionis botanicæ musei historico-naturalis Parisiensis; † Paris $^{17}/_{5}$ 1879.

II **201.** Photog. Cabin.

II **202.** Autot. ad similit. photographiæ antecedentis. J. Cederquist fec. Stockh. 1904. — Vide **tab. 142.**

Spielmann, Jacob Reinbold; vide Catal. Illustr. 1903, pag. 117.

II **203.** Chalcog. med.-tinct. 8:o.

Utförd efter en silhuett-bild.

Thouin, André; vide Catal. Illustr. 1903, pag. 118.

II **204.** Chalcog. Collas. A. Feart del. & sculp. 1842. 8:o.

II **205.** Lithog. J. Boilly fec. 1822. 4:o.

II **206.** Lithog. Vogt fec. Rigo Frères & Co. exc. 8:o.

Thuret, Gustave Adolphe, Paris $^{23}/_{5}$ 1817; jur. licent. Parisiensis 1838; adjunctus (»attaché») reg. legationis Gallicæ in Byzantio (Constantinople) 1840—41; conditor et donator horti et instituti botanici Antipolitani (Laboratoire de l'enseignement supérieur de la villa Thuret, Antibes, Provence); † Nice (Nizza) $^{10}/_{5}$ 1875.

II **207.** Autot. ad similit. photographiæ, ab U. Grob, Paris, factæ. J. Cederquist aut. Stockh. 1904. — Vide **tab. 76.**

Timbal-Lagrave, Édouard, * $^{4}/_{3}$ 1819; pharmacopola; † Toulouse $^{17}/_{3}$ 1888.

II **208.** Autot. ad similit. photographiæ, a Molas, Toulouse, anno 1862 factæ. J. Cederquist aut. Stockh. 1904. — Vide **tab. 142.**

Tournefort, Joseph Pitton de, * Aix, Provence, $^{5}/_{6}$ 1656; iter botanicum in Hispaniam et Montes Pyrenæas 1681; botanices professor horti regii Parisiensis (»Jardin du Roi») 1683; med. dr. Paris.; edidit »Institutiones Rei Herbariæ» anno 1700; iter botanicum in Græcia et Asia Minore 1700—02; medicinæ professor collegii regii Paris.; beneficiarius (»pensionaire») reg. academiæ scientiarum Paris.; consiliarius regius; † Paris $^{28}/_{12}$ 1708.

II **209.** Chalcog. Hopwood sculp. Thornton ed. London. Fol.

Under porträttet *Tourneforts* botaniska system, försinnligadt genom 17 karakteristiska växtbilder.

II **210.** Siderog. Liadières exc. Paris. 8:o. (E Cours complêt d'agricult. etc.)

Digitized by Google

Ser. **Ga.**
N:r.

II **211.** Autot. ad similit. chalcographiæ, a Pigeot sculptæ. J. Cederquist aut. Stockh. 1904. — Vide **tab. 20.**
Cfr. Catal. Illustr. 1903, pag. 118.

Trabut, Louis; vide ***Algeriam.***

Tulasne, Charles, frater sequentis, * Langeais, Indre et Loire, $^{5}/_{9}$ 1816; med. dr.; medicus practicus Parisiensis; † Hyères $^{21}/_{8}$ 1884.

II **212.** Autot. ad similit. imaginis, in »Bull. d. l. Soc. Mycol. de France 1900» excusæ. J. Cederquist fec. Stockh. 1904. — Vide **tab. 142.**

Tulasne, Edmond Louis René, * Azay-le-Rideau, Indre-et-Loire, $^{12}/_{9}$ 1815; juris licent. (Poitiers); assistens (»aide-naturaliste») musei historico-naturalis Parisiensis 1842—65; † Hyères $^{22}/_{12}$ 1885.

II **213.** Autot. ad similit. imaginis, in »Bull. d. l. Soc. Mycol. de France 1900» excusæ. J. Cederquist fec. Stockh. 1904. — Vide **tab. 73.**

Vaillant, Sébastien; vide Catal. Illustr. 1903, pag. 118.

II **214.** Chalcog. Aubnet pinx. Hopwood sculp. Thornton ed. Fol.
Under porträttet en vy af Palais Royal i Paris.

II **215.** Chalcog. Anon. sculp 8:o.

II **216.** Lithog. A. Noël del. Langlumé sculp. 4:o.

Vauquelin, Louis Nicolas, * Saint-André-d'Hébertot, Calvados, $^{16}/_{5}$ 1763; assistens pharmacopolarum (Rouen, Paris); chemiæ e. o. professor instituti polytechnici (École polytechnique) Parisiensis 1794; docimasiæ professor instituti metallici (École des Mines) Paris. c:a 1795; chemiæ docens instituti pharmaceutici (Collège de Pharmacie) Paris. 1796; laborator ibidem 1797; director ibidem (École de Pharmacie) 1803; chemiæ professor facultatis medicæ Paris 1810; † $^{14}/_{11}$ 1829.

II **217.** Heliot. 8:o. (E Centen. de l'école de pharmac. de Paris 1803—1903.)

Vesque, Julien, * Luxemburg (Luxembourg) $^{8}/_{4}$ 1848; migravit in Galliam 1871; assistens laboratorii cultur. musei historico-naturalis Parisiensis 1874; phil. dr. Paris. 1876; phytophysiologiæ et botanices systematicæ lector instituti agronomici Paris. 1876; culturæ professor assistens musei historico-naturalis Paris 1880; phytophysiologiæ professor instituti agronomici Paris. 1883; botanices magister Sorbonnensis Paris. (maître de conférences de botanique) 1884; † Paris $^{25}/_{7}$ 1895.

II **218.** Heliot. 1895. 8:o. (E *C. E. Bertrand*, L'oeuvre botan. de J. Vesque.)

Vilmorin, Henry Levêque de; vide Catal. Illustr. 1903, pag. 118.

Digitized by Google

Germania. Tyskland. Deutschland.

Deutschland. Germany. Allemagne. Germania.

Ser. **Ge.**
N:r.

Abbe, Ernst, * Eisenach $^{23}/_{1}$ 1840; phil. dr.; docens univ. Jenensis 1863; e. o. professor, postea professor ordin. honor. ibidem; microscopico-opticus celeberrimus; consultor fabricæ opticæ Zeissianæ Jenensis 1866, possessor 1888; † Jena $^{14}/_{1}$ 1905.

II 1. Autot. 16:o. (Ex Ueb. Land u. Meer. D. Monat 1905.)

II 2. Autot. 16:o. 1905. (Ex ephem. suecica.)

Abromeit, Johannes, * Ragnit, Ostpreussen, $^{17}/_{2}$ 1857; phil. dr. Regiomontanus (Königsberg); assistens instituti botanici ibidem 1888; botanices docens ibidem 1900.

II 3. Photog. Ludeneit & Nickel fec. Königsberg i. Pr. 1896. Cabin.

II 4. Photog. H. E. Salzmann fec. Königsberg i. Pr. 1903. Visit.

II 5. Autot. ad similit. photographiæ antecedentis. J. Cederquist fec. Stockholm 1904. — Vide **tab. 131.**

Ahles, Wilhelm Elias von, * Neckarburken prope urbem Mosbach am Neckar $^{20}/_{9}$ 1829; phil. dr. Jenensis 1853; scientiæ naturalis magister lycei Heidelbergensis; botanices docens univ. Heidelbergensis1859; botanices et pharmacologiæ professor instituti polytechnici Stuttgartiensis 1865; † Stuttgart $^{29}/_{8}$ 1900.

II 6. Photog. Visit.

Alberti, Michael; vide Catal. Illustr. 1903, pag. 119.

II 7. Chalcog. med.-tinct. G. Spizel pinx. J. J. Haid sculp. Augsburg. Fol.

Albertus, cognomine **Magnus,** nobilis de **Bollstatt,** qui se ipsum **Albertum de Lauging** appellabat; * Lauingen, Bay. Schwaben, 1193(?); studiosus Patavinus (Padova, Italia); monachus ex ordine prædicatorum (Dominikaner-Orden) in urbe Padova 1223; philosophiæ et theologiæ lector in monasteriis compluribus germanicis (Köln c:a annum 1230, Hildesheim, Freiburg i. Br., Regensburg, Strassburg, Köln 1243); lector Parisiensis 1245; theol. dr. Parisiensis 1247(?); lector in monasterio fratrum prædicatorum Coloniensium (Köln) 1248; provincialis provinciæ Teutonicæ Ordinis Prædicatorum (= Austria, Germania, Belgium, Hollandia) 1254; magister palatii pontificis summi Romani *(Alexandri* IV:i) 1256; episcopus Ratisbonensis (Regensburg) 1260– 62; prædicator-evocator ad bellum sacrum (»Kreutzprediger») 1263; lector in monasterio fratrum prædicatorum Coloniensium

Digitized by Google

Ser. **Ge.**
N:r.

1269–78; philosophus, theologus, botanicus, chemicus, physicus etc.; † Köln $^{15}/_{11}$ 1280.

II **8.** Chalcog. Fra Giov. Angelico de Fiesole pinx. Manz' Kunst-Verlag sculp. G. J. Manz ed. Regensburg 1857. 8:o. (Ex *J. Sighart*, Albertus Magnus.)

II **9.** Autot. ad similit. chalcographiæ antecedentis. J. Cederquist fec. Stockholm 1905. — Vide **tab. 5.**

Appendix.

II **9** a. Chromotypia, partem ornati episcopalis, »casulam», *Alberti*, in templo Sancti Andreæ Coloniensi (Andreas-Kirche zu Köln) asservatam, ostendens. Henry & Cohen chromot. fec. 8:o. (Ex *J. Sighart*, Albertus Magnus.)

Ambronn, Hermann, * $^{12}/_{8}$ 1856; phil. dr.; assistens instituti botanici univ. Lipsiensis (Leipzig); botanices docens ibidem 1882; custos herbarii ibidem; botanices e. o. professor ibidem 1889; microscopiæ e. o. professor univ. Jenensis 1899.

II **10.** Photog. G. Brokesch fec. Leipzig 1886. Visit.

II **11.** Autot. ad similit. photographiæ antecedentis. J. Cederquist fec. Stockh. 1904. — Vide **tab. 129.**

Arnold, Ferdinand C. G., * Ansbach $^{24}/_{2}$ 1828; judex (Bezirksgerichtsassessor, Eichstädt, 1857; Bezirchsgerichtsrat ibidem 1864; Appellationsgerichtsrat, München, 1877; postremo Oberlandesgerichtsrat ibidem); phil. dr. honor. Monacensis (München) 1878; lichenologus; † München $^{8}/_{8}$ 1901.

II **12.** Photog. H. Holz fec. München 1861. Visit.

II **13.** Autot. ad similit. photographiæ, a Leeb & Co., München, anno 1877 factæ. J. Cederquist aut. Stockh. 1904. — Vide **tab. 127.**

Ascherson, Paul Friedrich August; vide Catal. Illustr. 1903, pag. 119. Adde notulam hanc biographicam: reg. silentiarius (Geheimer Regierungsrat) borussicus.

II **14.** Photog. 1863(?). Visit.

II **15.** Autot. ad similit. photographiæ antecedentis. J. Cederquist aut. Stockh. 1904. — Vide **tab. 129.**

II **16.** Photog. A. Paltzow fec. Halle a. S. Visit.

II **17.** Heliog. Meisenbach Riffarth & Co. fec. Berlin. Gebrüder Borntraeger ed. Leipzig 1904. 8:o.

II **18.** Autot. 1904. 8:o. (E Fest- u. Bierzeitung zum 70. Geburtstage unseres Professors Ascherson. Berlin 1904.)

II **19.** Autot. 16:o. (Ex Illustr. Zeitung nr. 3239. Leipzig 1905.)

Auerswald, Bernhard, * Linz prope urbem Grossenhain, Sachsen, $^{19}/_{3}$ 1818; magister scholæ »Rathsfreischule» Lipsiensis; mycologus; † Leipzig $^{30}/_{6}$ 1870.

II **20.** Autot. ad similit. photographiæ, a T. A. Naumann, Leipzig, c:a annum 1862 factæ. J. Cederquist aut. Stockholm 1903. 16:o.

Digitized by Google

Ser. **Ge.**
N:r.

Baier, Johann Jacob; vide Catal. Illustr. 1903, pag. 119. Adde notulas has biographicas; phil. dr.; poliater Altorfinus.

II **21.** Chalcog. G. M. Preisler ad viv. del. et sculps. Nürnberg 1726. Fol.

Bartling, Friedrich Gottlieb; vide Catal. Illustr. 1903, pag. 119.

Bary, Henrich Anton de, * Frankfurt am Main $^{26}/_{1}$ 1831; med. dr. Berolinensis 1853; botanices docens univ. Tubingensis (Tübingen) 1854; botanices e. o. professor univ. Friburgensis (Freiburg im Breisgau) 1855; professor ordin. ibidem 1859; botanices professor et director horti botanici univ. Halensis (Halle a. S.) 1867; botanices professor et director instituti botanici hortique botanici univ. Argentoratensis (Strassburg) 1872; † Strassburg $^{19}/_{1}$ 1888.

II **22.** Photog. J. Grimm fec. Offenburg 1877. Visit.

II **23.** Autot. ad similit. photographiæ antecedentis. J. Cederquist aut. Stockh. 1904. — Vide **tab. 86.**

Cfr. Catal. Illustr. 1903, pag. 120.

Bausch, Wilhelm, * 1804; »Verwaltungsgerichtsrat»; lichenologus; † Karlsruhe $^{8}/_{3}$ 1873.

II **24.** Photog. A. Dilger fec. Baden-Baden. Visit.

Bechstein, Johann Mattæus, * Waltershausen, Sachsen-Gotha, $^{11}/_{7}$ 1757; director academiæ silvaticæ Dreissigackeriensis (Sachsen-Meiningen); consiliarius silvaticus Meiningeniensis; Dreissigacker $^{23}/_{2}$ 1822.

II **25.** Chalcog. 8:o.

Behring, Emil von; vide Catal. Illustr. 1903, pag. 120.

II **26.** Autot. 12:o. (Ex ephem. Boreali-Americana 1897.)

II **27.** Autot. Stockh. 1902. Miniat. (E Lilla Krönikan 1902.)

II **28.** Photot. Stockh. 1903. 12:o. (Ex ephem. suecica.)

II **29.** Heliog. Generalstab. litog. anstalt fec. Stockh. 1904. 8:o. (E Les Prix Nobel en 1901.)

Berg, Otto Karl, * Stettin $^{18}/_{8}$ 1815; botanices pharmaceuticæ professor univ. Berolinensis; † $^{20}/_{11}$ 1866.

II **30.** Photog. O. Schiepmann fec. Berlin 1862. Visit.

Besler, Basilius, * Nürnberg 1561; pharmacopola Norimbergensis (Nürnberg); custos celeberimi horti botanici *Johannis Conradi a Gemmingen*, episcopi Eystettensis (Eichstätt, Bayern); † 1629.

II **31.** Chalcog. (1612). Fol.

II **32.** Chalcog. »8196». 4:o.

Blumenbach, Johann Friedrich, * Gotha $^{11}/_{5}$ 1752; medicinæ professor univ. Gotingensis (Göttingen) 1776; † 1840.

II **33.** Chalcog. Riep pinx. A. Tardieu del. et sculp. Paris. 8:o.

Bock, Hieronymus, latine **Tragus, Hieronymus,** * Heidesbach, Odenwalde, 1498; medicus; magister scholæ et præfectus horti comitis

Digitized by Google

Ser. **Ge.**
N:r.

Palatini *Ludovici* (Zweibrücken) 1523—32; verbi divini minister Hornbacensis (Hornbach in Wasgau) 1554; † Hornbach $^{21}/_{2}$ 1554.

II **34.** Autot. ad similit. chalcographiæ veteris. J. Cederquist fec. Stockh. 1904. — Vide **tab. 7.**

Bolle, Carl, * Berlin $^{21}/_{11}$ 1821; phil. dr.; itinera botanica in insulas Africanas boreali-occidentales 1853 et 1856; mercaturæ juvandæ consiliarius reg. (Kommerzienrat) borussicus 1897.

II **35.** Photog. Ph. Graff fec. Berlin 1863. Visit.

II **36.** Photog. Rabe & Thiele fec. Glogau 1863. Visit.

II **37.** Autot. ad similit. photographiæ antecedentis. J. Cederquist fec. Stockh. 1904. — Vide **tab. 132.**

Braun, Alexander, * Regensburg $^{10}/_{6}$ 1805; phil. dr. Tubingensis 1829; botanices et zoologiæ professor scholæ polytechnicæ Hesychio-Carolinæ (Karlsruhe) 1832; director musei historico-naturalis ibidem 1837; bibliothecarius regius ibidem 1838; botanices professor univ. Friburgensis 1845, univ. Hasso-Gissensis (Giessen) 1850; botanices professor et director horti botanici univ. Berolinensis 1851; † Berlin $^{29}/_{3}$ 1877.

II **38.** Siderog. A. Weger sculp. Leipzig 1882. 8:o. (E *C. Mettenius*, Al. Braun's Leben.)

II **39.** Photog. L. Haase & Co. fec. Berlin 1861. Visit.

II **40.** Autot. ad similit. photographiæ antecedentis. J. Cederquist fec. Stockh. 1904. — Vide **tab. 61.**

Cfr. Catal. Illustr. 1903, pag. 120—121.

Brefeld, Oscar, * Telgte, Münster i. W. $^{19}/_{8}$ 1839; pharmacopola; phil. dr.; botanices docens univ. Berolinensis 1874; professor academiæ silvaticæ (»Forstakademie») Eberswaldensis 1878; botanices professor univ. Monasteriensis (Münster i. W.) 1882; botanices professor et director instituti phytophysiologici univ. Vratislaviensis (Breslau) 1898—1905; silentiarius reg. Borussicus 1896.

II **41.** Photog. F. Hundt fec. Münster i. W. 1878. Visit.

II **42.** Autot. ad similit. photographiæ antecedentis. J. Cederquist fec. Stockh. 1904. — Vide **tab. 90.**

II **43.** Autot. 16:o. (Ex Illustr. Zeitung n:o 3239. Leipzig 1905.)

Breynius, Jacobus, germanice **Breyne, Jakob,** * Danzig $^{14}/_{1}$ 1637; mercatorius; † Danzig $^{25}/_{1}$ 1697.

II **44.** Chalcog. G. P. Busch sculp. Berlin. 4:o. (Ex *J. Breynii* Prodr. fasc. rar. Plantar. 1739.)

Under porträttet läses följande vers af med. dr. D. G. Messerschmidt.

"Pinxit quam potuit pictor, sed mentis imago
Cernitur in Nato. Cetera fama docet.

Brücke, Ernst Wilhelm von; vide ***Austriam.***

Brückmann, Franz Ernst; vide Catal. Illustr. 1903, pag. 121.

Digitized by Google

Ser. Ge.
N:r.

Brunfels, Otto, latine **Brunfelsius, Otho,** * Mainz 1488; monachus ex ordine Carthusianorum 1504—21; pastor evangelicus 1522; med. dr. Basiliensis (Basel) 1532; medicus urbis Bern (Helvetia) 1533; † Bern $^{23}/_{11}$ 1534.

II 45. Autot. ad similit. xylographiæ veteris. J. Cederquist fec. Stockh. 1904. — Vide **tab. 6.**

Buch, Christian Leopold von; vide Catal. Illustr. 1903, pag. 121.

Buchenau, Franz, * Kassel $^{12}/_{1}$ 1831; phil. dr.; director horti botanico-zoologici Bremensis; director scholæ realis Bremensis (»Am Doven Tor») c:a 1877—1903; nomine professoris ornatus.

II 46. Photog. L. Koch fec. Bremen 1877. Visit.

II 47. Autot. ad similit. photographiæ antecedentis. J. Cederquist fec. Stockh. 1904. — Vide **tab. 129.**

Burckhard, Johann Heinrich, * Wolfenbüttel $^{5}/_{8}$ 1676; med. dr.; archiater et consiliarius aulicus Luneburgensis; † Wolfenbüttel $^{3}/_{5}$ 1738.

II 48. Chalcog. Müller pinx. Schmidt sculp. 4:o.

Burgsdorff, Friedrich August Ludwig von; vide Catal. Illustr. 1903, pag. 121.

Camerarius, Alexander; vide Catal. Illustr. 1903, pag. 121.

Camerarius, Rudolf Jacob, * Tübingen $^{17}/_{2}$ 1665; mag. univ. Tubingensis 1682; med. dr. ibidem 1687; medicinæ e. o. professor et præfectus horti medici univ. Tubingensis 1688; physices professor ibidem 1689; medicinæ professor primarius ibidem 1695; † Tübingen $^{11}/_{9}$ 1721.

II 49. Photot. Leipzig 1899. 8:o. (E *Camerarius*, Ueb. d. Geschl. d. Pflanz. Uebers. von *Möbius*.)

II 50. Photot. ad similit. chalcographiæ, ab J. Ch. Dehne sculptæ. J. Cederquist aut. Stockh. 1904. — Vide **tab. 21.**

Camerarius, Joachim II; vide Catal. Illustr. 1903, pag. 122.

Caspary, Johann Xaver Robert; vide Catal. Illustr. 1903, pag. 122.

II 51. Photog. H. Prothmann fec. Königsberg i. Pr. Visit.

II 52. Autot. ad similit. photographiæ antecedentis. J. Cederquist fec. Stockh. 1904. — Vide **tab. 125.**

II 53. Photog. 1883. Cabin.

Chamisso, Adelbert von, gallice **Chamisso de Boncourt, Louis Charles Adelaïde;** vide Catal. Illustr. 1903, pag. 122.

Claus, Carl Friedrich Wilhelm, * Kassel $^{2}/_{1}$ 1835; phil. dr.; zoologiæ e. o. professor univ. Virceburgensis (Würzburg) 1860; zoologiæ professor ordin. univ. Marburgensis 1863, Gotingensis (Göttingen) 1870; zoologiæ et anatomiæ comparatæ professor univ. Vindobonensis (Wien) et director stationis zoologicæ Tergestinæ (Triest) 1873.

Digitized by Google

Ser. **Ge.**
N:r.

II **54.** Photolith. Th. Mayerhofen fec. Wien. 8:o. (E Botan. u. Zoolog. in Oesterreich 1850—1900.)

Cohn, Ferdinand Julius, * Breslau $^{24}/_{1}$ 1828; phil. dr. Berolinensis 1847; botanices docens univ. Vratislaviensis (Breslau) 1850; botanices e. o. professor ibidem (1857) 1859; director et fundator instituti phytophysiologici ibidem 1866; botanices professor ordinarius ibidem 1872; silentiarius reg. borussicus 1888; med. dr. honor. Tubingensis; † Breslau $^{25}/_{6}$ 1898.

II **55.** Photog. M. Spiegel fec. Breslau c:a 1861. Visit.

II **56.** Autot. ad similit. photographiæ antecedentis. J. Cederquist fec. Stockh. 1904. — Vide **tab. 84.**

Conwentz, Hugo Wilhelm; vide Catal. Illustr. 1903, pag. 122.

II **57.** Photog. G. Fast fec. Danzig. Cabin.

II **58.** Autot. Göteborg 1904. 16:o. (Ex ephem. suecica.)

II **59.** Photot. Stockholm 1904. 12:o. (Ex ephem. suecica.)

Cordus, Valerius; vide Catal. Illustr. 1903, pag. 123.

Cornarius, Janus, vernaculo nomine **Haynpol** vel **Hagenbut;** vide Catal. Illustr. 1903, pag. 123.

Correns, Carl Franz Joseph Erich, * München $^{19}/_{9}$ 1864; phil. dr. Monacensis 1889; botanices docens univ. Tubingensis 1892; botanices e. o. professor ibidem 1899, univ. Lipsiensis 1902.

II **60.** Photog. G. Brokesch fec. Leipzig 1903. Visit.

II **61.** Autot. ad similit. photographiæ antecedentis. J. Cederquist fec. Stockh. 1904. — Vide **tab. 129.**

II **62.** Autot. 16:o. (Ex Illustr. Zeitung. N:o 3239. Leipzig 1905.)

Cothenius, Christian Andreas; vide Catal. Illustr. 1903, pag. 123.

Cotta, Heinrich; vide Catal. Illustr. 1903, pag. 123.

Crell, Lorenz von; vide Catal. Illustr. 1903, pag. 123.

Diel, Friedrich August Adrian, * Gladenbach b. Giessen $^{3}/_{2}$ 1756; med. dr. Gissensis 1780; medicus publicus Gladenbachiensis 1782; medicus practicus privatus (Wetzlar) 1786; medicus comitatus Diez et aquarum medicatarum Embasiensium (Ems) 1790—1829; consiliarius aulicus; pomologus celeberrimus; † Ems $^{22}/_{4}$ 1839.
Vide Catal. Illustr. 1903, pag. 123.

Dietel, Paul, Greiz $^{15}/_{2}$ 1860; phil. dr.; lector scholæ realis Glaucaviensis (Glauchau, Sachsen).

II **63.** Photog. R. Herrmann fec. Leipzig. Visit.

Dillenius, Johann Jacob; vide ***Britanniam.***

Drude, Carl Georg Oscar; vide Catal. Illustr. 1903, pag. 123. Adde notulam hanc biographicam: assistens herbarii univ. Gotingensis 1873.

Digitized by Google

Ser. **Ge.**
N:r.

Ehrenberg, Christian Gottfried; vide Catal. Illustr. 1903, pag. 123—124.

II **64.** Photog. L. Haase & Co. fec. Berlin c:a 1862. Visit.

Ehrhart, Friedrich, * Holderbank, Kanton Bern (Helvetia), $^{4}/_{11}$ 1742; assistens pharmacopolarum (Nürnberg 1863, Erlangen 1768, Hannover 1770, Stockholm 1771, Uppsala 1772); auditor *Linnæi* in Upsalia 1773—76; botanices assistens pharmacopolæ Hannoverani *Andreæ* 1776—79; botanicus regius britannicus nec non electoralis Brunsvicensi-Luneburgensis (Herrenhausen) 1780; † Herrenhausen $^{26}/_{6}$ 1795.

II **65.** Autot. ad similit. imaginis, in »Ehwerts Magazin für Apoteker» excusæ. 16:o. (E *Th. Fries,* Linné II, pag. 24.)

Eichler, August Wilhelm; vide Catal. Illustr. 1903, pag. 124.

II **66.** Photog. Schmidt & Wegener fec. Kiel 1877. Visit.

Engelmann, George; vide ***Civitates Unitas Americæ Borealis.***

Engelmann, Th. Wilhelm, * Leipzig $^{14}/_{11}$ 1843; med. dr. Gotingensis; assistens laboratorii physiologici univ. Rhéno-Trajectinæ (Utrecht, Hollandia) 1867, histologiæ et physiologiæ professor ibidem 1871; physiologiæ professor et director instituti physiologici univ. Berolinensis 1897. — Vide Catal. Illustr. 1903, pag. 155.

Engler, Adolf, * Sagan $^{25}/_{3}$ 1844; phil. dr. Vratislaviensis (Breslau) 1866; magister gymnasii Magdalenæi Vratisl. 1866; custos musei botanici univ. Monacensis (München) 1871; botanices docens ibidem 1872; botanices professor et director horti botanici univ. Kiliensis (Kiel) 1878; botanices systematicæ professor et director horti botanici univ. Vratisl. 1884; botanices professor et director horti botanici museique univ. Berolinensis (Berlin) 1889; reg. silentiarius borussicus; iter botanicum in Africam orientalem 1902, et in Indiam (Himalaja) Jabadiuque 1905; dr. honor. Cantabrigiensis (Cambridge) 1904.

II **67.** Photog. 1877. Visit.

II **68.** Autot. 16:o. (E *Möller's* Deutsche Gärtn.-Zeit. 1903.)

II **69.** Autot. ad similit. heliotypiæ, a C. G. Röder (W. Höffert, Berlin, phot.) factæ. J. Cederquist aut. Stockholm 1904. — Vide **tab. 92.**

Appendix.

II **69** a. Heliot., ædificia administrationis in horto botanico Dahlemiensi-Berolinensi ostendens. C. Jander fec. Berlin 1904. Charta postalis. (»Postkarte.»)

II **69** b. Heliot., frigidarium in hort. botan. Dahlem.-Berol. ostendens. C. Jander fec. Berlin 1904. Charta postalis.

II **69** c. Heliot., alpes imitatas in hort. botan. Dahlem.-Berol. ostendens. C. Jander fec. Berlin 1904. Charta postalis.

II **69** d. Heliot., catarractam (in alpibus imitatis) in hort. botan. Dahlem.-Berol. ostendens. C. Jander fec. Berlin 1904. Charta postalis.

Digitized by Google

Ser. **Ge.**
N:r.

II **69** e. Heliot., alpes Himalayanas imitatas in hort. botan. Dahlem.-Berol. ostendens. C. Jander fec. Berlin 1904. Charta postalis.

II **69** f. Autotypiæ quinque, partes horti botanici Dahlem.-Berolin. ostendentes. (E *C. Peters,* Aus d. neu. Botan. Gart. in Dahlem.; in ephemeride »Der Weltspiegel» 1905, n:o 62.)

Eysel, Johann Philipp; vide Catal. Illustr. 1903, pag. 124.

Fabricius, Johann Christian; vide ***Daniam.***

Fehr, Johann Michael; vide Catal. Illustr. 1903, pag. 125.

Feldmann, Bernhard; vide Catal. Illustr. 1903, pag. 125.

Ferber, Johan Jacob; vide ***Sueciam.***

Fintelmann, A., hortulanus primarius urbicus (»Stadt-Garteninspektor») Berolinensis.

II **70.** Autot. 16:o. (E *Möller's* Deutsche Gärtn.-Zeit. 1903.)

Fintelmann, Gustav, director hortensis aulicus (»Hof-Gartendirektor»); director regii instituti horticult. Borussici (Sanssouci-Potsdam; Dahlem-Steglitz 1903).

II **71.** Autot. 8:o. (E *Möller's* Deutsche Gärtn.-Zeit. 1903.)

Flückiger, Friedrich August; vide Catal. Illustr. 1903, pag. 125.

II **72.** Autot. ad similit. photographiæ, a Wolff & Nicola, Bern, anno 1867 factæ. J. Cederquist aut. Stockh. 1904. — Vide **tab. 125.**

Focke, Wilhelm Olbers, * Bremen $^{5}/_{4}$ 1834; med. dr.; medicus practicus Bremensis 1858—68; medicus carceris Oslebshausen 1873—1901; consiliarius medicinalis.

II **73.** Autot. ad similit. photographiæ, a L. Herzog, Bremen, factæ. J. Cederquist aut. Stockh. 1904. — Vide **tab. 131.**

Forster, Johann Reinhold; vide Catal. Illustr. 1903, pag. 125.

Forster, Johann Georg Adam; vide Catal. Illustr. 1903, pag. 125.

Francus de Frankenau, Georgius, germanice **Franke, Georg;** vide Catal. Illustr. 1903, pag. 125.

II **74.** Chalcog. 8:o. (E Flora franc. rediv. Ed. *Thilo* 1736.)

Frank, Albert Bernhard; vide Catal. Illustr. 1903, pag. 126.

Fuchs, Leonhard, latine **Fuchsius, Leonhartus;** vide Catal. Illustr. pag. 126.

II **75.** Lithog. Vigneron del. G. Engelmann lith. Fol.

II **76.** Photot. ad similit. xylographiæ, in *Fuchs,* »Den Nieuwen Herbarius» (Basel 1550) excusæ. J. Cederquist fec. Stockh. 1904. — Vide **tab. 8.**

Geheeb, Adelbert; pharmacopola (Geisa, Thüringen; Freiburg im Breisgau); bryologus.

II **77.** Photog. J. Jäger fec. Stockholm 1880. Visit.

II **78.** Autot. ad similit. photographiæ antecedentis. J. Cederquist fec. Stockh. 1904. — Vide **tab. 132.**

Digitized by Google

Ser. **Ge.**
N:r.

Gleditsch, Johann Gottlieb; vide Catal. Illustr. 1903, pag. 127.

Gmelin, Johann Georg; vide Catal. Illustr. pag. 173.

Goebel, Karl Eberhard, * Billigheim, Baden, $^{8}/_{3}$ 1855; phil. dr. Argentoratensis (Strassburg) 1877; assistens instituti botanici Virceburgensis (Würzburg) 1878; botanices docens univ. Virceburg. 1880; assistens primarius instituti botanici Lipsiensis (Leipzig) 1881; botanices e. o. professor univ. Argentorat. 1881, univ. Rostochiensis (Rostock) 1882; professor ordin. et director horti botanici univ. Rostoch. 1883, univ. Marburgensis 1887, univ. Monacensis (München) 1891; iter botanicum in Indiam et in insulas Zeylonam (Ceylon) et Jabadiu (Java) 1885—86, in Venezuelam et Guyanam Britannicam 1890—91, in Australiam et Novam Zeelandiam 1898—99.

II **79.** Photog. P. Jacob fec. Marburg i. H. 188-. Visit.
II **80.** Photog. F. Müller fec. München 1903. Cabin.
II **81.** Autot. ad similit. photographiæ antecedentis. J. Cederquist fec. Stockholm 1904. — Vide **tab. 100.**
II **82.** Autot. 16:o. (Ex Illustr. Zeitung N:o 3239. Leipzig 1905.)

Goeppert, Johann Heinrich Robert; vide Catal. Illustr. 1903, pag. 127.

II **83.** Lithog. G. Ebenhusen fec. Stuttgart. 8:o. (E Literar. Arbeit. v. *Göppert.)*

Goethe, Johann Wolfgang von; vide Catal. Illustr. 1903, pag. 127—128.

II **84.** Xylog. ad similit. sciagraphiæ (Silhouette), circa annum 1762 factæ. 8:o. (E *Rollett*, Goethe-Bildnisse, pag. 21.)
II **85.** Xylog. ad similit. sciagraphiæ, a Schoell (?) c:a 1765 factæ. 12:o. (E *Rollett*, Goethe-Bildnisse, pag. 22.)
II **86.** Xylog., sciagraphiam eandam ostendens. Miniat. (E *Düntzer*, Goethes Leben.)
II **87.** Siderog., *Goethe* et *Friederike Brion* ostendens. Th. Schweisinger del. A. Krausse sculp. O. Purfürst ed. Leipzig. (E *Böttger*, Goethes Jugendliebe.)
II **88.** Xylog. ad similit. chalcographiæ aquæ fortis (Radierung), ab A. F. Oeser (?) anno 1768 factæ. 8:o. (E *Rollett*, Goethe-Bildnisse, pag. 24.)
II **89.** Autot. ad similit. picturæ, ab E. Hader factæ. 8:o. (E *Bode*, Göthe såsom menniska. Öfvers. af S. Wejdling.)
II **90.** Xylog. ad similit. sciagraphiæ, a L. J. F. Höpfner (?) anno 1772 factæ. 8:o. (E *Rollett*, Goethe-Bildnisse, pag. 29.)
II **91.** Xylog., sciagraphiam eandem ostendens. Miniat. (E *Düntzer*, Goethes Leben.)
II **92.** Xylog. ad similit. clipei gypsæi, c:a annum 1774 sculptæ. 8:o. (E *Rollett*, Goethe-Bildnisse, pag. 32.)

Digitized by Google

Ser. **Ge.**
N:r.

J. W. von Goethe. Continuatio.

II **93.** Xylog. ad similit. chalcographiæ, a G. F. Schmoll c:a annum 1774 sculptæ. 8:o. (E *Rollett*, Goethe-Bildnisse, pag. 35.)

II **94.** Xylog. ad similit. chalcographiæ aquæ fortis, c:a 1775 sculptæ. 8:o. (E *Rollett*, Goethe-Bildnisse, pag. 37.)

II **95.** Xylog. ad similit. sciagraphiæ, c:a 1775 factæ. 8:o. (E *Rollett*, Goethe-Bildnisse, pag. 40.)

II **96.** Xylog. ad similit. sciagraphiæ, c:a 1775 factæ. Miniat. (E *Rollett*, Goethe-Bildnisse, pag. 41.)

II **97.** Xylog. ad similit. effigiei, (ad picturam J. Juelii ex anno 1775) schisto nigrico delineatæ. 12:o. (E *Rollett*, Goethe-Bildnisse, pag. 42.)

II **98.** Chalcog. aq. fort. ad similit. clipei gypsei, ab J. P. Melchior anno 1775 sculptæ. W. Unger sculp. L. Pisani exc. W. Braumüller ed. Wien. 4:o imper. (E *Rollett*, Goethe-Bildnisse; n:o XIV.)

II **99.** Xylog. ad similit. nummi memorialis (diam. 36 mm.), ab H. Boltschhauser c:a 1776 sculpti. Miniat. (E *Rollett*, Goethe-Bildnisse, pag. 45.)

II **100.** Xylog. ad similit. picturæ oleatæ, c:a 1776 factæ. 8:o. (E *Rollett*, Goethe-Bildnisse, pag. 46.)

II **101.** Xylog. ad similit. sciagraphiæ, c:a annum 1776 factæ. 12:o. (E *Rollett*, Goethe-Bildnisse, pag. 48.)

II **102.** Xylog. ad similit. sciagraphiæ, c:a annum 1776 factæ. 8:o. (E *Rollett*, Goethe-Bildnisse, pag. 49.)

II **103.** Xylog. ad similit. tabulæ oleatæ, a G. M. Kraus anno 1776 pictæ. 8:o. (E *Rollett*, Goethe-Bildnisse, pag. 51.)

II **104.** Xylog. ad similit. tabulæ oleatæ, a G. M. Kraus anno 1776 pictæ. 4:o. (E *Rollett*, Goethe-Bildnisse, pag. 53.)

II **105.** Xylog., tabulam oleatam eandem ostendens. 8:o. (E *Düntzer*, Goethes Leben.)

II **106.** Xylog. ad similit. hemitomi, a M. G. Klauer anno 1778 sculpti. 8:o. (E *Rollett*, Goethe-Bildnisse, pag. 55.)

II **107.** Xylog. ad similit. sciagraphiæ, c:a annum 1778 factæ. 12:o. (E *Rollett*, Goethe-Bildnisse, pag. 59.)

II **108.** Chalcog. G. O. May pinx. 1779. E. Dertinger sculp. J. Niederbühl exc. K. Göpel ed. Stuttgart. Fol. [»Abdruck vor der Schrift».]

II **109.** Chalcog. aq. fort. ad similit. tabulæ oleatæ, a G. O. May anno 1779 pictæ. W. Unger sculp. L. Pisiani exc. W. Braumüller ed. Wien. 4:o imper. (E *Rollett*, Goethe-Bildnisse; n:o XXIII.)

II **110.** Xylog., tabulam oleatam, proxime dictam imitans. 12:o. (E *Düntzer*, Goethes Leben.)

II **111.** Autot., tabulam oleatam, proxime dictam imitans. 8:o. (Ex Ord och Bild. Stockh. 1895.)

II **112.** Xylog. ad similit. sciagraphiæ, anno 1780 factæ. 12:o. (E *Rollett*, Goethe-Bildnisse, pag. 65.)

II **113.** Xylog. ad similit. sciagraphiæ, c:a annum 1780 factæ. 8:o. (E *Rollett*, Goethe-Bildnisse, pag. 66.)

Digitized by Google

Ser. **Ge.** N:r.

J. W. von Goethe. Continuatio.

II **114.** Xylog. ad similit. sciagraphiæ, ab J. F. Anthing anno 1782 (?) factæ. 8:o. (E *Rollett*, Goethe-Bildnisse, pag. 68.)

II **115.** Xylog. ad similit. sciagraphiæ, c:a annum 1782 factæ. 12:o. (E *Rollett*, Goethe-Bildnisse, pag. 70.)

II **116.** Xylog. ad similit. tabulæ oleatæ, ab J. H. W. Tischbein anno 1787 pictæ. Klch. xylog. fec. 4:o. (E *Rollett*, Goethe-Bildnisse, pag. 73.)

II **117.** Xylog., tabulam oleatam, proxime commemoratam imitans. 4:o. (E *Düntzer*, Goethes Leben.)

II **118.** Xylog. ad similit. tabulæ hydrochromaticæ, ab J. H. W. Tischbein anno 1787 pictæ. 8:o. (E *Rollett*, Goethe-Bildnisse, pag. 78.)

II **119.** Chalcog. aq. fort. ad similit. hemitomi marmorei, ab A Trippel anno 1787 sculpti. W. Unger chalcog. sculp. 1881. L. Pisani exc. W. Braumüller ed. Wien. 4:o imper. (E *Rollett*, Goethe-Bildnisse; n:o XXXII.)

II **120.** Xylog., hemitomum proxime dictum imitans. 8:o. (E *Düntzer*, Goethes Leben.)

II **121.** Autot., hemitomum proxime dictum imitans. 8:o. (E *Bode*, Göthe såsom menniska. Öfvers. af S. Wejdling.)

II **122.** Xylog. ad similit. tabulæ oleatæ, ab A. Kauffmann annis 1787—88 pictæ. 8:o. (E *Rollett*, Goethe-Bildnisse, pag. 291.)

II **123.** Xylog. ad similit. effigiei, ab J. H. Lips c:a annum 1789 atramento Sinensi (Tusch) delineatæ. 12:o. (E *Rollett*, Goethe-Bildnisse, pag. 86.)

II **124.** Xylog. ad similit. hemitomi marmorei, ab A. Trippel anno 1790 (?) sculpti. 8:o. (E *Rollett*, Goethe-Bildnisse, pag. 82.)

II **125.** Xylog. ad similit. sciagraphiæ, c:a annum 1790 factæ. 12:o. (E *Rollett*, Goethe-Bildnisse, pag. 91.)

II **126.** Heliog. ad similit. chalcographiæ, ab J. H. Lips anno 1791 sculptæ. K. Klic heliog. fec. L. Pisani exc. W. Braumüller ed. Wien. 4:o imper. (E *Rollett*, Goethe-Bildnisse; n:o XXXIX.)

II **127.** Xylog. ad similit. effigiei, schisto nigrico c:a annum 1794 delineatæ. 8:o. (E *Rollett*, Goethe-Bildnisse, pag. 96.)

II **128.** Xylog. ad similit. effigiei, schisto nigrico a Ch. von Bauer c:a annum 1794 delineatæ. 8:o. (E *Rollett*, Goethe-Bildnisse, pag. 98.)

II **129.** Xylog. ad similit. tabulæ hydrochromaticæ, a H. Meyer anno 1795 pictæ. 8:o. (E *Rollett*, Goethe-Bildnisse, pag. 100.)

II **130.** Xylog. ad similit. hemitomi, a Ch. F. Tieck anno 1801 sculpti. 12:o. (E *Rollett*, Goethe-Bildnisse, pag. 105.)

II **131.** Chalcog. aq. fort. ad similit. tabulæ oleatæ, a F. Jagemann anno 1806 pictæ. W. Unger sculp. 1881. L. Pisani exc. W. Braumüller ed. Wien. 4:o imper. (E *Rollett*, Goethe-Bildnisse; n:o XLVII.)

II **132.** Chalcog. aq. fort. ad similit. tabulæ oleatæ, a F. G. von Kügelgen anno 1808 pictæ. W. Unger sculp. 1881. L. Pisani exc. W. Braumüller ed. Wien. 4:o imper. (E *Rollett*, Goethe-Bildnisse; n:o XLIX.)

II **133.** Xylog. ad similit. tabulæ oleatæ, a F. G. von Kügelgen anno 1810 pictæ. 12:o. (E *Rollett*, Goethe-Bildnisse, pag. 119.)

Digitized by Google

Ser. Ge.
N:r.

J. W. von Goethe. Continuatio.

II **134.** Heliog. ad similit. tabulæ oleatæ, proxime nominatæ. Bruckman sculp. 8:o. (E Der Thürmer 1898.)

II **135.** Xylog. ad similit. picturæ cretaceæ (xerographiæ, pastell), a L. Seidler annis 1810—11 factæ. 12:o. (E *Rollett*, Goethe-Bildnisse, pag. 123.)

II **136.** Xylog. ad similit. tabulæ oleatæ, ab J. F. Raabe anno 1811 pictæ. 12:o. (E *Rollett*, Goethe-Bildnisse, pag. 125.)

II **137.** Xylog. ad similit. clipei, anno 1812 sculpti. 8:o. (E *Rollett*, Goethe-Bildnisse, pag. 127.)

II **138.** Xylog. ad similit. hemitomi, a K. G. Weisser annis 1813—14 sculpti. 8:o. (E *Rollett*, Goethe-Bildnisse, pag. 129.)

II **139.** Xylog. ad similit. tabulæ oleatæ, ab J. F. Raabe anno 1814 pictæ. 12:o. (E *Rollett*, Goethe-Bildnisse, pag. 134.)

II **140.** Xylog. ad similit. sciagraphiæ, anno 1816 factæ. Miniat. (E *Rollett*, Goethe-Bildnisse, pag. 138.)

II **141.** Xylog. ad similit. clipei cerei, ab J. G. Schadow anno 1816 sculptæ. 8:o. (E *Rollett*, Goethe-Bildnisse, pag. 142.)

II **142.** Xylog. ad similit. hemitomi marmorei, ab J. G. Schadow annis 1816—17 sculpti. 8:o. (E *Rollett*, Goethe-Bildnisse, pag. 139.)

II **143.** Chalcog. aq. fort. ad similit. effigiei, a F. Jagemann anno 1817 delineatæ. W. Unger. sculp. 1881. L. Pisani exc. W. Braumüller ed. Wien. 4:o imper. (E *Rollett*, Goethe-Bildnisse; n:o LXII.)

II **144.** Xylog. ad similit. effigiei, proxime nominatæ. 8:o. (E *Düntzer*, Goethes Leben.)

II **145.** Xylog. ad similit. tabulæ oleatæ, a G. Dawe anno 1819 pictæ. 8:o. (E *Rollett*, Goethe-Bildnisse, pag. 155.)

II **146.** Autot. ad. similit. tabulæ oleatæ, proxime dictæ. Generalst. Litog. Anst. fec. Stockh. 8:o. (E *Bang*, Kulturhistoria. Öfvers. af Zachrisson.)

II **147.** Xylog. ad similit. lithographiæ, a Brüder Henschel anno 1821 factæ. 12:o. (E *Rollett*, Goethe-Bildnisse, pag. 158.)

II **148.** Xylog. ad similit. sculpturæ gemmeæ amethystinæ (»Ametyst-Intaglio»), a Ph. Hirsch anno 1820 factæ. Miniat. (E *Rollett*, Goethe-Bildnisse, pag. 160.)

II **149.** Heliog. ad similit. hemitomi marmorei, a Ch. D. Rauch anno 1820 sculpti. K. Klic heliog. fec. L. Pisani exc. W. Braumüller ed. Wien. 4:o imperial. (E *Rollett*, Goethe-Bildnisse; n:o LXIX.)

II **150.** Xylog. ad similit. hemitomi marmorei, a Ch. F. Tieck anno 1820 sculpti. 8:o. (E *Rollett*, Goethe-Bildnisse, pag. 166.)

II **151.** Xylog. ad similit. chalcographiæ, a K. A. Schwerdgeburth anno 1821 sculptæ. 8:o. (E *Rollett*, Goethe-Bildnisse, pag. 169.)

II **152.** Xylog. ad similit. tabulæ oleatæ, ab H. Kolbe anno 1822 pictæ. 8:o. (E *Rollett*, Goethe-Bildnisse, pag. 171.)

II **153.** Autot. ad similit. tabulæ oleatæ, proxime dictæ. Generalst. Litog. Anst. fec. Stockh. 1902. 8:o. (E *Bode*, Göthe ss. menniska. Öfvers. af S. Wejdling.)

Digitized by Google

Ser. **Ge.**
N:r.

J. W. von Goethe. Continuatio.

II **154.** Xylog. ad similit. tabulæ oleatæ, ab O. Kiprensky anno 1823 pictæ. 4:o. (E *Rollett*, Goethe-Bildnisse, pag. 173.)

II **155.** Xylog. ad similit. tabulæ oleatæ, ab J. J. Schmeller anno 1823 pictæ. 4:o. (E *Rollett*, Goethe-Bildnisse, pag. 177.)

II **156.** Xylog. ad similit. tabulæ oleatæ, proxime dictæ. 8:o. (E *Düntzer*, Goethes Leben.)

II **157.** Xylog. ad similit. designationis statuæ, ab C. Rauch c:a annum 1824 delineatæ. 8:o. (E *Rollett*, Goethe-Bildnisse, pag. 189.)

II **158.** Xylog. ad similit. designationis, proxime nominatæ. 8:o. (E *Rollett*, Goethe-Bildnisse, pag. 191.)

II **159.** Xylog. ad similit. tabulæ oleatæ, ab J. J. Schmeller anno 1824 pictæ. 8:o. (E *Rollett*, Goethe-Bildnisse, pag. 193.)

II **160.** Xylog. ad similit. imaginis, a K. Ch. Vogel von Vogelstein schisto nigrico delineatæ. 8:o. (E *Rollett*, Goethe-Bildnisse, pag. 195.)

II **161.** Xylog. ad similit. proplasmatis gypsei (gipsmodell) statuæ sedentis, a Bettina von Arnim anno 1824 formati. 8:o. (E *Rollett*, Goethe-Bildnisse, pag. 201.)

II **162.** Xylog. ad similit. nummi memorialis, ab A. Bovy anno 1824 sculpti. Miniat. (E *Rollett*, Goethe-Bildnisse, pag. 203.)

II **163.** Xylog. ad similit. siderographiæ incisæ (Stahlschnitt), ab J. K. Fischer anno 1825 factæ. Miniat. (E *Rollett*, Goethe-Bildnisse, pag. 209.)

II **164.** Xylog. ad similit. nummi memorialis (rejecti), ab H. F. Brandt anno 1825 sculpti. Miniat. (E *Rollett*, Goethe-Bildnisse, pag. 211.)

II **165.** Xylog. ad similit. nummi memorialis, ab H. F. Brandt anno 1825 sculpti. Miniat. (E *Rollett*, Goethe-Bildnisse, pag. 212.)

II **166.** Xylog. ad similit. nummi memorialis, ab Angelica Facius anno 1825 sculpti. Miniat. (E *Rollett*, Goethe-Bildnisse, pag. 215.)

II **167.** Xylog. ad similit. sculpturæ gemmeæ (»Intaglie»), a K. F. Voigt anno 1825 factæ. Miniat. (E *Rollett*, Goethe-Bildnisse, pag. 217.)

II **168.** Xylog. ad similit. tabulæ oleatæ, ab H. Kolbe anno 1826 pictæ. 8:o. (E *Rollett*, Goethe-Bildnisse, pag. 218.)

II **169.** Xylog. ad similit. tabulæ oleatæ, ab Julie Egloffstein anno 1826 pictæ. 8:o. (E *Rollett*, Goethe-Bildnisse, pag. 222.)

II **170.** Xylog. ad similit. picturæ porcellaneæ, a L. Sebbers anno 1826 factæ. 8:o. (E *Rollett*, Goethe-Bildnisse, pag. 225.)

II **171.** Xylog. ad similit. picturæ porcellanuæ, a L. Sebbers anno 1826 factæ. Miniat. (E *Rollett*, Goethe-Bildnisse, pag. 227.)

II **172.** Xylog. effigiem proxime dictam ostendens. 12:o. (E *Düntzer*, Goethes Leben.)

II **173.** Xylog. ad similit. nummi memorialis, a F. König anno 1827 sculpti. Miniat. (E *Rollett*, Goethe-Bildnisse, pag. 230.)

II **174.** Xylog. ad similit. sciagraphiæ, c:a annum 1827 factæ. Miniat. (E *Düntzer*, Goethes Leben.)

Digitized by Google

Ser. **Ge.** N:r.

J. W. von Goethe. Continuatio.

II **175.** Xylog. ad similit. hemitomi, a L. Posch anno 1827 sculpti. 8:o. (E *Rollett*, Goethe-Bildnisse, pag. 234.)

II **176.** Xylog. ad similit. effigiei, ab J. J. Schmeller anno 1827 delineatæ. 16:o. (E *Rollett*, Goethe-Bildnisse, pag. 236.)

II **177.** Xylog. ad similit. hemitomi, ab J. K. Fischer anno 1827 sculpti. 12:o. (E *Rollett*, Goethe-Bildnisse, pag. 239.)

II **178.** Xylog. ad similit. hemitomi, proxime commemorati. Miniat. (E *Rollett*, Goethe-Bildnisse, pag. V.)

II **179.** Xylog. ad similit. sculpturæ gemmeæ, a F. W. Facius anno 1827 factæ. Miniat. (E *Rollett*, Goethe-Bildnisse, pag. 241.)

II **180.** Autot. Generalst. Litog. Anst. fec. Stockh. 1902. 8:o. (E *Bode*, Göthe ss. menniska. Öfvers. af S. Wejdling.)

Taflan visar "Goethe i skogen", vid framskriden ålder.

II **181.** Xylog. ad similit. hemitomi, a Ch. D. Rauch anno 1828 sculpti. 16:o. (E *Rollett*, Goethe-Bildnisse, pag. 244.)

II **182.** Xylog. ad similit. tabulæ oleatæ, ab E. Grünler anno 1828 pictæ. 4:o. (E *Rollett*, Goethe-Bildnisse, pag. 247.)

II **183.** Chalcog. aq. fort. ad similit. tabulæ oleatæ, a J. K. Stieler anno 1828 pictæ. W. Unger sculp. 1882. L. Pisani exc. W. Braumüller ed. Wien. 4:o imper. (E *Rollett*, Goethe-Bildnisse, n:o CI.)

II **184.** Xylog. ad similit. tabulæ oleatæ, proximæ commemoratæ. Stockh. 4:o. (Ex Ord och Bild 1895.)

II **185.** Autot. ad similit. tabulæ oleatæ ejusdem. Generalst. Litog. Anst. fec. Stockh. 1902. 8:o. (E *Bode*, Göthe ss. menniska. Öfvers. af S. Wejdling.)

II **186.** Heliot. ad similit. tabulæ oleatæ ejusdem. F. Rumpf fec. N:o 1164. Charta postalis, c:a 1903.

II **187.** Xylog. ad similit. chalcographiæ, a K. Barth anno 1829 sculptæ. 8:o. (E *Rollett*, Goethe-Bildnisse, pag. 258.)

II **188.** Heliot. colorata ad similit. chalcographiæ, proxime nominatæ. Charta postalis, c:a 1903.

II **189.** Xylog. ad similit. hemitomi marmorei colossei, a P. J. David anno 1829 sculpti. 8:o. (E *Rollett*, Goethe-Bildnisse, pag. 262.)

II **190.** Xylog. ad similit. clipei, a P. J. David anno 1829 sculpti. 8:o. (E *Rollett*, Goethe-Bildnisse, pag. 268.)

II **191.** Xylog. ad similit. effigiei, ab J. J. Schmeller schisto nigrico anno 1829 delineatæ. 12:o. (E *Rollett*, Goethe-Bildnisse, pag. 270.)

II **192.** Xylog. ad similit. lithographiæ, a W. M. Thackeray anno 1830 delineatæ. 8:o. (E *Rollett*, Goethe-Bildnisse, pag. 272.)

II **193.** Chalcog. aq. fort. ad similit. effigiei, a C. A. Schwerdgeburth anno 1832 delineatæ. W. Unger sculp. 1882. L. Pisani exc. W. Braumüller ed. Wien. (E *Rollett*, Goethe-Bildnisse, n:o CVIII.)

II **194.** Autot. ad similit. picturæ, a Fleischer factæ. Generalst. Litog. Anst. aut. Stockh. 1902. 8:o. (E *Bode*, Göthe ss. menniska. Öfvers. af S. Wejdling.)

Framställer Goethe på dödsbädden. "Mehr Licht."

Digitized by Google

Ser. **Ge.** N:r.

J. W. von Goethe. Continuatio.

II **195.** Xylog. ad similit. effigiei, a F. Preller anno 1832 delineatæ. 4:o. (E *Rollett*, Goethe-Bildnisse, pag. 279.)

Visar Goethes utseende såsom lik, dagen efter dödsfallet.

II **196.** Xylog. effigiem eandem ostendens. 8:o. (E *Düntzer*, Goethes Leben.)

II **197.** Xylog., proplasma monumenti memorialis, c:a annum 1832 a Bettina von Arnim delineatum, ostendens. 8:o. (E *Rollett*, Goethe-Bildnisse, pag. 282.)

II **198.** Autot., statuas *Goethei* et *Schillerii* in Vinaria (Weimar) ostendens. Generalst. Litog. Anst. fec. Stockh. 1902. 8:o. (E *Bode*, Göthe ss. menniska. Öfvers. af S. Wejdling.)

II **199.** Autot., monumentum *Goethei* in Darmstadia (Darmstadt) ostendens. 8:o. (Ex Ueb. Land u. Meer 1903.)

II **200.** Autot., statuam *Goethei* in Argentorato (Strassburg) ostendens. 8:o. (E Die Woche 1904.)

II **201.** Autot., monumentum *Goethei* in Argentorato ostendens. 12:o. (Ex Ueb. Land u. Meer. Der Monat 1904.)

Appendix.

II **201** a. Xylog. ad similit. scripturæ, a *Goethe* anno 1757 factæ. 16:o. (E *Düntzer*, Goethes Leben.)

II **201** b. Xylog. ad similit. epistolæ, a *Goethe* ad von Buri anno 17 $^{2}/_{6}$ 64 scriptæ; paginæ quattor! 4:o. (E *Düntzer*, Goethes Leben.)

II **201** c. Xylog. ad similit. epistolæ (poëma), a *Goethe* ad Charlotte Kestner (»Lotte») c:a annum 1773 scriptæ. 8:o. (E *Düntzer*, Goethes Leben.)

II **201** d. Xylog. ad similit. tabulæ chorographicæ, a *Goethe* anno 1792 delineatæ. 8:o. (E *Düntzer*, Goethes Leben.)

II **201** e. Xylog. ad similit. diplomatis Societatis Mineralogicæ Jenensis (ad *von Gerning*, membrum honorarium), a *Goethe* anno 1805 artificiose delineatum. 4:o. (E *Düntzer*, Goethes Leben.)

II **201** f. Xylog. ad similit. epistolæ (poëma), a *Goethe* ad dominam von Mandelsloh anno 1827 scriptæ. 4:o. (E *Düntzer*, Goethes Leben.)

II **201** g. Xylog. ad similit. poëmatis (ad dominam von Milkau), a *Goethe* anno 1827 sua manu scripti. 4:o. (E *Düntzer*, Goethes Leben.)

II **201** h. Xylog. ad similit. nominis *Goethei*, a *Goetheo* sua ipsius manu annis 1784 et 1793 et 1818 et 1827 scripti. 8:o. (E *Düntzer*, Goethes Leben.)

II **201** i. Xylog., domum Francofurtensem (Frankfurt am Main), in qua *Goethe* natus est, ostendens. 8:o. (E *Düntzer*, Goethes Leben.)

II **201** j. Autot., domum eandem ostendens. 12:o. (E *Pallmann*, D. Goethehaus in Frankf.)

II **201** k. Siderog., cubiculum *Goethei* in domo paterna ostendens. C. Funke sculp. 8:o. (E Bettina von Arnims Tagebuch.)

II **201** l. Xylog., domicilium pastoris ecclesiæ Sessenheim in Alsatia (Elsass) anno 1770 ostendens. 12:o. (E *Düntzer*, Goethes Leben.)

Digitized by Google

Ser. **Ge.**
N:r.

J. W. von Goethe. Appendix. Continuatio.

II **201** m. Xylog., domicilium Buffianum et domum Germanicum (»Das Buffische und das Deutsche Haus») in urbe Wetzlar ostendens. 16:o. (E *Düntzer*, Goethes Leben.)

II **201** n. Xylog., domum *Goethei* in Vinaria (Frauenplan zu Weimar) ostendens. O. Wagner del. 1827. (E *Düntzer*, Goethes Leben.)

Under bilden finnes i facsimile följande, af *Goethe* år 1828 skrifna vers:

Warum stehen sie davor?
Ist nicht Thüre da und Thor?
Kamen sie getrost herein
Würden wohl empfangen sayn.

II **201** o. Autot., domum eandem ostendens. Generalstabens Litog. Anst. fec. Stockh. 8:o. (Ex Ord och Bild 1895.)

II **201** p. Autot., domum eandem (nunc »Goethemuseum») ostendens. 8:o. (E *Bode*, Göthe ss. menniska. Öfvers. af S. Wejdling.)

II **201** q. Autot., cubiculum tabularium *Goethei* in domo Vinariensi ostendens. Generalst. Litog. Anst. fec. Stockh. 8:o. (Ex Ord och Bild 1895.)

II **201** r. Autot., cubiculum, »das Juno Ludvisi-Zimmer», in domo *Goethei* Vinariensi ostendens. Generalst. Litog. Anst. fec. Stockh. 8:o. (Ex Ord och Bild, 1895.)

II **201** s. Autot., cubiculum idem ostendens. Generalst. Litog. Anst. fec. Stockh. 8:o. (E *Bode*, Goethe ss. menniska. Öfvers. af S. Wejdling.)

II **201** t. Xylog., domicilium hortense Vinariense (»Gartenhaus») *Goethei* ostendens. O. Wagner del. 1827. 8:o. (E *Düntzer*, Goethes Leben.)

Under taflan läses, i facsimile, följande af *Goethe* år 1828 skrifna vers:

Uebermüthig sieht's nicht aus
Dieses stille Gartenhaus
Allen die darin verkehrt
Ward ein guter Muth bescheert.

II **201** u. Autot., domicilium idem ostendens. Generalst. Litog. Anst. Stockh. 8:o. (Ex Ord och Bild 1895.)

II **201** v. Autot., domicilium idem ostendens. Generalst. Litog. Anst. Stockh. 8:o. (E *Bode*, Göthe ss. menniska. Öfvers. af S. Wejdling.)

II **201** w. Autot., tabulam lapideam, inscriptionem a *Goetheo* factam ferentem, ostendens. Generalst. Litog. Anst. fec. Stockh. 16:o. (Ex Ord och Bild 1895.)

II **201** x. Autot., cubiculum dormitorium, in quo *Goethe* anno 1832 e vita abiit, ostendens. Generalst. Litog. Anst. Stockh. 8:o. (Ex Ord och Bild 1895.)

Cognati proximi **Goethei.**

Goethe, Johann Casper, pater cel. *Goethei;* * Frankfurt am Main $^{27}/_{7}$ 1710; jur. dr. Hasso-Gissensis (Giessen); homo privatus, nomine consiliarii imperialis (»Wirklicher Kaiserl. Rath») ornatus; † Frankfurt a. M. $^{24}/_{5}$ 1782.

Digitized by Google

Ser. **Ge.** N:r.

J. W. von Goethe. Appendix. Continuatio.

Textor, Catharina Elisabeth, mater cel. *Goethei;* * Frankfurt a. M. 1731; uxor antecedentis $^{20}/_{7}$ 1748; † Frankfurt a. M. $^{13}/_{9}$ 1808.

II **201** y. Xylog. ad similit. picturarum oleatarum authenticarum, patrem et matrem *Goethei* ostendentium. 8:o. (E *Düntzer*, Goethes Leben.)

II **201** z. Xylog. ad similit. sciagraphiarum authenticarum, patrem et matrem *Goethei* ostendentium. 16:o. (E *Düntzer*, Goethes Leben.)

II **201** å. Xylog. ad similit. sciagraphiæ ex anno 1805, matrem *Goethei* ostendentis. 16:o. (E *Düntzer*, Goethes Leben.)

Vulpius, Christiane Sophie, * 1764; rei familiaris administra et amica *Goethei* 1788--1806; uxor *Goethei* $^{19}/_{10}$ 1806; † Weimar 1816.

II **201** ä. Xylog. ad similit. imaginis, atramento pictorio (Tusch) factæ. 12:o. (E *Düntzer*, Goethes Leben.)

II **201** ö. Autot. ad similit. picturæ oleatæ. 12:o. (Ex Ord och Bild 1895.)

Goethe, Cornelie Friederike Christiane, soror cel. *Goethei;* * Frankfurt a. M. $^{7}/_{12}$ 1750; uxor sequentis $^{1}/_{11}$ 1773; † $^{7}/_{6}$ 1777.

II **201** *α.* Xylog. ad similit. imaginis, a cel. *Goetheo* delineatæ. 8:o. (E *Geiger*, Goethes Schwester.)

II **201** *β.* Xylog., imaginem eandem ostendens. 12:o. (E *Düntzer*, Goethes Leben.)

Schlosser, Johann Georg, maritus sororis cel. *Goethei;* * Frankfurt a. Main 1739; consiliarius aulicus Badensis (»Markgräflich Badenscher Hof- und Regierungs-Rath») 1773; præses judicii aulici Hesychiæ-Carolini (Carlsruhe) et silentiarius Badensis 1790—98; † Frankfurt a. M. 1799.

II **201** *γ.* Xylog. ad similit. chalcographiæ. 12:o. (E *Geiger*, Goethes Schwester.)

II **201** *δ.* Xylog., imaginem eandem ostendens. 12:o. (E *Düntzer*, Goethes Leben.)

Amici et amicæ propiores **Goethei.**

Carl August, dux (anno 1815 archidux) Saxoniæ Vinariensis (Sachsen-Weimar-Eisenach); * $^{3}/_{9}$ 1757; fautor primarius et amicus *Goethei* ab anno 1775; † $^{14}/_{6}$ 1828.

II **201** *ε.* Xylog. ad similit. chalcographiæ, ab J. H. Lips anno 1780 sculptæ. 12:o. (E *Düntzer*, Goethes Leben.)

Anna Amalia, conjux ducis Saxonici-Vinariensis **Ernst August Constantin** materque antecedentis; * Braunschweig $^{24}/_{10}$ 1739; dux tutoria Saxoniæ Vinariensis 1758—1775; fautrix *Goethei;* † Weimar $^{10}/_{4}$ 1807.

II **201** *ζ.* Xylog. ad similit. tabulæ oleatæ, ab Angelica Kauffmann pictæ. 8:o. (E *Düntzer*, Goethes Leben.)

II **201** *η.* Xylog. ad similit. tabulæ hydrochromaticæ, ab J. M. Kraus c:a annum 1795 pictæ et circulum vespertinum ducis viduæ *Amaliæ* ostendens.

Digitized by Google

Ser. **Ge.** N:r.

J. W. von Goethe. Appendix. Continuatio.

Sällskapet, som är afbildadt, utgöres af värdinnan ("Herzogin-Mutter"), *Goethe*, Herder, Einsiedel, J. H. Meyer, engelsmannen Gore med dotter samt fröknarna Göchhausen och Wolfskeel.

Herder, Johann Gottfried von, * Mohrungen, Ostpreussen, $^{25}/_{8}$ 1744; magister scholæ cathedralis et adjunctus pastoris Rigensis (Riga, Rossia) 1764—69; concionator aulicus et conciliarius consistorialis Bückeburgensis 1771; summus antistes (General-Superintendent) et membrum consistorii superioris et pastor urbicus Vinariensis (Weimar) 1776; præses consistorii superioris ibidem 1801; nobilitatus (in Bavaria) 1802; † Weimar $^{18}/_{12}$ 1803.

II **201** *ϑ*. Xylog., imagines *Herderii* et sponsæ ejus, *Carolinæ Flachsland*, ostendens. 12:o. (E *Düntzer*, Goethes Leben.)

II **201** *ι*. Autot. 8:o. (Ex Ueb. Land u. Meer. Der Monat. 1903.)

Merck, Johann Heinrich, * Darmstadt 1741; secretarius 1767; quæstor militaris 1768; consiliarius militaris 1774; scriptor præcipue criticus; † 1791.

II **201** *ϰ*. Xylog. ad similit. chalcographiæ. 12:o. (E *Düntzer*, Goethes Leben.)

Schiller, Johann Christoph Friedrich von, * Marbach, Württemberg, $^{10}/_{11}$ 1759; chirurgus militaris Wurtembergensis 1780—82; nomine consiliarii ducalis Saxonico-Vinariensis ornatus; vixit in urbe Dresden 1785—87, in urbe Weimar 1787—89; historiarum professor univ. Jenensis 1789; amicus proximus *Goethei* 1794; vixit in urbe Weimar 1800—05; † Weimar $^{9}/_{5}$ 1805.

II **201** *λ*. Autot. ad similit. chalcographiæ, a M. Schreier sculptæ. (Dora Stock del. 1785.) Stockh. 8:o. (Ex Ord o. Bild 1905.)

II **201** *μ*. Autot. ad similit. chalcographiæ, a C. Scherff sculptæ. (Anton Graff pinx. 1787.) Stockh. 8:o. (Ex Ord o. Bild 1905.)

II **201** *ν*. Xylog., *Schillerum* et sponsam ejus, *Charlotte von Lengefeld*, ostendens. E. Heuc fec. 8:o. (E *Düntzer*, Goethes Leben.)

II **201** *ξ*. Autot. ad similit. chalcographiæ, a C. A. Schwerdgeburth sculptæ. Stockh. 8:o. (Ex Ord o. Bild 1905.)

II **201** *ο*. Autot. ad similit. hemitomi marmorei, ab J. Dannecker anno 1794 sculpti. Stockh. 16:o. (Ex Ord o. Bild 1905.)

II **201** *π*. Autot. ad similit. chalcographiæ, a M. Steinla sculptæ. (Ludovica von Simanowitz pinx. 1794.) Stockh. 8:o. (Ex Ord o. Bild 1905.)

II **201** *ϱ*. Heliot. colorata, imaginem eandem ostendens. Deutsche Verlagsanstalt, Stuttgart, fec. 1905. Charta postalis.

II **201** *σ*. Xylog., *Schillerum* et uxorem ejus, *Charlotte von Lengefeld*, ostendens. Ludovica von Simanowitz pinx. Bren d'Amour xylog. sculp. 8:o. (Ex Ueb. Land u. Meer 1903.)

Wieland, Christoph Martin, * Oberholzheim, Württemberg, $^{5}/_{9}$ 1733; scriba (Cancellie-Director) urbis Biberach 1760; professor et consiliarius Erfordiensis 1769; præceptor ducis hereditarii *Carl August* (Sachsen-Weimar-Eisenach) 1772—75; † Weimar $^{20}/_{1}$ 1813.

Digitized by Google

Ser. Ge. N:r.

J. W. von Goethe. Appendix, Continuatio.

II 201 τ. Xylog. ad similit. imaginis, a *Goetheo* delineatæ. 12:o. (E *Düntzer*, Goethes Leben.)

Schönkopf, Anna Katharina *(Käthchen, »Annette», »Aennchen»)*, * 1746; Lipsiensis; uxor doctoris juris *Joh. Gottfr. Kanne* $^{7}/_{3}$ 1770.

II 201 υ. Xylog. 12:o. (E *Düntzer*, Goethes Leben.)

Oeser, Friederiche, filia directoris academiæ delineatoriæ Lipsiensis, *A. F. Oeser*, præceptoris et amici *Goethei*.

II 201 φ. Xylog. ad similit. imaginis, ab J. H. Tischbein delineatæ. (E *Düntzer*, Goethes Leben.)

La Roche, Marie Sophie von, nata **von Guttermann,** * 1731; uxor cancellarii Augustæ Trevirorum (Trier) *La Roche* 1754; † 1807.

II 201 χ. Xylog. ad similit. chalcographiæ, a Schule anno 1787 sculptæ. 12:o. (E *Düntzer*, Goethes Leben.)

Buff, Charlotte Sophie Henriette (»Lotte»), ex urbe Wetzlar; uxor secretarii legationis Brunsviciensis, *Joh. Christ. Kestner* $^{4}/_{4}$ 1773.

II 201 ψ. Xylog. 8:o. (E *Düntzer*, Goethes Leben.)

Schönemann, Susanna Elisabeth (»Lili»), Francofurtensis; sponsa *Goethei* 1775; uxor argentarii *B. F. von Türckheim*, Argentoratensis, $^{25}/_{8}$ 1778.

II 201 ω. Xylog. 12:o. (E *Düntzer*, Goethes Leben.)

Stein, Charlotte Albertine Eruestine von, nata **von Schardt,** * Weimar $^{25}/_{12}$ 1742; uxor liberi baronis *Friedr von Stein* 1764; † Weimar 1827.

II 201 aa. Xylog. ad similit. imaginis, a Charl. von Stein ipsa anno 1790 delineatæ. 12:o. (E *Düntzer*, Goethes Leben.)
Autot., imaginem eandem ostendens. 16:o. (Ex Ord och Bild 1895.)

Schröter, Corona, * 1750; actrix scenica Lipsiensis, postea Vinariensis (1775).

II 201 bb. Xylog. ad similit. imaginis, ab A. Graff pictæ. 12:o. (E *Düntzer*, Goethes Leben.)

II 201 cc. Autot. ad similit. picturæ cretaceæ (pastell) Vinariensis. 12:o. (Ex Ord och Bild 1895.)

Schopenhauer, Johanna, nata **Trosina,** * Danzig 1770; uxor argentarii *Schopenhauer*, vixit vidua in Weimar anno 1806 et ann. sequ.; auctor fabularum romanensium; † Jena 1838.

II 201 dd. Xylog. ad similit. picturæ oleatæ Vinariensis. 12:o. (E *Düntzer*, Goethes Leben.)

Arnim, Elisabeth von (»Bettina»), nata **Brentano,** * Frankfurt a. M. 1785; uxor poëtæ *Ludw. Joach. von Arnim* 1811; scriptrix sculptrixque; † Berlin 1859.

Digitized by Google

Ser. **Ge.**
N:r.

J. W. von Goethe. Appendix.

II **201** ee. Xylog. ad similit. chalcographiæ autenticæ. 16:o. (E *Düntzer,* Goethes Leben.)

II **201** ff. Chalcog., anno 1838 ad viv. sculpta. 4:o.

Willemer, Marianne von, nata **Jung, Maria Anna,** * 1784; uxor argentarii Francofurtensis *J. von Willemer*; † Frankfurt a. M. 1860.

II **201** gg. Xylog. ad similit. imaginis, anno 1819 in ebure pictæ. 16:o. (E Düntzer, Goethes Leben.)

Cfr. Catal. Illustr. pag. 127—128.

Gottsche, Carl Moritz, * Altona $^{3}/_{7}$ 1808; med. dr. Berolinensis 1831; examen medicum danicum in Haunia (Kjöbenhavn); assistens instituti obstetricii Hauniensis et zoologiæ professoris *Eschricht* ibidem; medicus practicus Altonensis 1834; phil. dr. honor. Kiliensis 1881; † Altona $^{28}/_{9}$ 1892.

II **202.** Heliot. 16:o. (E *F. Stephani,* Dr. Gottsche 1892.)

Graebner, Paul, phil. dr.; assistens professoris P. Ascherson, Berolinensis; assistens horti botanici Berolinensis (Dahlem); magister reg. instituti horticulturæ Dahlemiensis (Berlin) 1903.

II **203.** Autot. 16:o. (E Möller's Deutsch. Gärtn.-Zeit. 1903.)

Grevillius, Anders Yngve; vide ***Sueciam.***

Grisebach, Heinrich Rudolf August, * Hannover $^{17}/_{4}$ 1814; med. dr. Berolinensis 1836; botanices docens univ. Berolin. 1836, univ. Gotingensis (Göttingen) 1837; iter botanicum i Turcia 1839; historiæ naturalis e. o. professor univ. Goting. 1841; botanices professor ordin. univ. Hasso-Gissensis 1846, univ. Goting. 1847; † Göttingen $^{9}/_{5}$ 1879.

II **204.** Autot. ad similit. chalcographiæ aquæ fortis Vindobonensis. J. Cederquist aut. Stockh. 1904. — Vide **tab. 71.**

Haeckel, Ernst Heinrich; vide Catal. Illustr. 1903, pag. 128.

II **205.** Autot. ad similit. photographiæ, a F. Haack, Jena, factæ. Schreiber aut. 8:o. (Ex Ueb. Land u. Meer. Der Monat. 1904.)

II **206.** Autot. ad similit. photographiæ, a Ch. Delius, Paris, factæ. 12:o. (Ex Ueb. Land u. Meer. Der Monat. 1904.

II **207.** Autot. 16:o. (E Catal. Open Court Publ. Co., Chicago.)

Haller, Albrecht von; vide ***Helvetiam.***

Hamberger, Georg Erhard; vide Catal. Illustr. 1903, pag. 128.

Hanstein, Johannes von; vide Catal. Illustr. 1903, pag. 128.

Hasskarl, Julius Carl; vide ***Indiam hollandicam.***

Hecker, Johann Julius; vide Catal. Illustr. 1903, pag. 128.

Digitized by Google

Ser. **Ge.**
N:r.

Hedwig, Johann, * Kronstadt (Transsylvania) $^{8}/_{10}$ 1730; med. dr. Lipsiensis (Leipzig) 175-; medicus practicus Chemnitziensis 1762—81; medicinæ et botanices e. o. professor univ. Lipsiensis 1786; professor ordin. et director horti botanici ibidem 1789; † Leipzig $^{18}/_{2}$ 1799.

II **208.** Autot. ad similit. chalcographiæ, a V. H. Schnorr von Karolsfeld anno 1793 sculp. J. Cederquist aut. Stockh. 1903. — Vide **tab. 28.**

Heister, Lorenz; vide Catal. Illustr. 1903, pag. 129.

Heldreich, Theodor Heinrich Hermann von; vide ***Græciam.***

Hennings, Paul, * Heide, Holstein, $^{27}/_{11}$ 1841; stud. Kiliensis 1863; magister rei tabellariæ in urbe Augustenburg; assistens horti et instituti botanici Kiliensis 1874; assistens musei et horti botanici Berolinensis 1880, custos ibidem 1891; nomine professoris ornatus 1903.

II **209.** Autot. ad similit. photographiæ, ab A. Jandorf & Co., Berlin, factæ. J. Cederquist aut. Stockh. 1905. — Vide **tab. 129.**

Hermbstädt, Sigismund Friedrich; vide Catal. Illustr. 1903, pag. 129.

Heucher, Johann Heinrich von; vide Catal. Illustr. 1903, pag. 129.

Hieronymus, Georg Hans Emmo Wolfgang; vide Catal. Illustr. pag. 129.

II **210.** Autot. ad similit. photographiæ, a »Globus Atelier», Berlin, anno 1902 factæ. J. Cederquist aut. Stockh. 1904. — Vide **tab. 129.**

Hildebrand, Friedrich Hermann Gustav; vide Catal. Illustr. 1903, pag. 129—130.

Hoffmann, Georg Franz; vide Catal. Illustr. 1903, pag. 130.

Hoffmann, Heinrich Karl Hermann; vide Catal. Illustr. 1903, pag. 130.

II **211.** Photog. F. Backofen fec. Darmstadt. Visit.

II **212.** Autot. ad similit. photographiæ antecedentis. J. Cederquist fec. Stockh. 1904. — Vide **tab. 125.**

Hoffmann, Johannes Mauricius; vide Catal. Illustr. 1903, pag. 130.

Hoffmann, Mauricius; vide Catal. Illustr. 1903, pag. 130.

Hoffmansegg, Johann Centurius von; vide Catal. Illustr. 1903, pag. 130.

Hofmeister, Wilhelm Friedrich Benedict, * Leipzig $^{18}/_{5}$ 1824; mercator rerum musicarum Lipsiensis; phil. dr.; botanices professor et director horti botanici univ. Heidelbergensis 1863, univ. Tubingensis 1872; † Lindenau prope urbem Leipzig $^{12}/_{1}$ 1877.

II **213.** Photog. E. Lange fec. Heidelberg. Visit.

II **214.** Autot. ad similit. photographiæ antecedentis. J. Cederquist fec. Stockh. 1904. — Vide **tab. 79.**

Digitized by Google

Ser. **Ge.**
N:r.

Hoppe, David Heinrich; vide Catal. Illustr. 1903, pag. 130.

Humboldt, Friedrich Wilhelm Alexander von, liber baro, * Berlin $^{14}/_{9}$ 1769; assessor collegii metallici Berolinensis 1792; summus præfectus metallicus (Oberbergmeister und Generaldirector) principatus Bayreuth et Anspach 1793—97; iter historico-naturale in Venezuela, insula Cuba, Nova Granada, Equatoria, Peruvia, Mexico 1799—1804; migravit in Galliam (Paris) 1808; revertit in Germaniam (Berlin) 1827; reg. silentiarius borussicus excellentissimus (»Wirklicher Geheimrath mit dem Prädikate Excellenz») 1829; iter historico-naturale in regionibus Uralensibus et Caspiis et in Sibiria (Altai) 1829; † Berlin $^{6}/_{5}$ 1859.

II **215.** Autot. ad similit. siderographiæ, a Forster (ad imaginem, a Steuben pictam) sculptæ. J. Cederquist aut. Stockh. 1904. — Vide **tab. 40.**
Cfr. Catal. Illustr. 1903, pag. 131.

Appendix.

II **215** a. Xylog., monumentum sepulcrale *Humboldtii* in horto arcis Tegel prope Berolinum ostendens. C. Streller sculp. 4:o. (Ex Aus der Heimath 1859.)

Ihne, Egon; phil. dr.; professor Darmstadiensis.

II **216.** Photog. Ph. Uhl fec. Darmstadt 1883. Visit.

II **217.** Autot. ad similit. photographiæ antecedentis. J. Cederquist fec. Stockh. 1904. — Vide **tab. 131.**

Irmisch, Johann Friedrich Thilo, * Sondershausen $^{14}/_{1}$ 1816; phil. dr.; magister gymnasii Sondershauseniensis 1844, professor ibidem 1855; nomine consiliarii archivalis ornatus 1874; † Sondershausen $^{28}/_{4}$ 1879.

II **218.** Autot. ad similit. photographiæ. J. Cederquist fec. Stockh. 1905. 8:o.

Jessen, Karl Friedrich Wilhelm; vide Catal. Illustr. 1903, pag. 131.

II **219.** Autot. ad similit. photographiæ, ab E. Kiewning, Greifswald, factæ. J. Cederquist aut. Stockh. 1904. — Vide **tab. 132.**

Jessenius a Jessen, Johan; vide Catal. Illustr. 1903, pag. 131.

Jungermannus, Ludovicus; vide Catal. Illustr. 1903, pag. 132.

Jäger, Hermann; vide Catal. Illustr. 1903, pag. 132.

Kirchner, Emil Otto Oskar; vide Catal. Illustr. 1903, pag. 132. Adde notulas has biographicas: assistens instituti phytophysiologici univ. Vratislaviensis 1873; botanices magister academiæ agronomicæ Hohenheimiensis 1877.

Kirschleger, Friedrich; vide Additamentum II.

Klebahn, Henrich; vide Catal. Illustr. 1903, pag. 132.

II **220.** Photog. E. Wolffram fec. Bremen 1893. Visit.

Digitized by Google

Ser. **Ge.**
Nr.

Klebs, Georg, * Neidenburg, Ostpreussen, $^{26}/_{2}$ 1857; phil. dr.; botanices assistens professorum *A. de Bary, J. Sachs, W. Pfeffer;* botanices docens univ. Tubingensis 1883; botanices professor univ. Basileensis (Basel, Helvetia) 1887; botanices professor et director instituti botanici Halensis (Halle a. S.) 1898.

II **221.** Autot. 16:o. (Ex Illustr. Zeitung Nr. 3239. Leipzig 1905.)

Klein, Jacob Theodor; vide Catal. Illustr. 1903, pag. 132.

Klein, Johann Friedrich Wilhelm Ludwig; vide Catal. Illustr. 1903, pag. 132.

Kniphof, Johann Hieronymus; vide Catal Illustr. 1903, pag. 133.

Knuth, Paul, * $^{20}/_{11}$ 1854; phil. dr. Gryphisvaldiensis (Greifswald) 1876; magister scholæ Iserlohniensis (Westfalen); lector gymnasii realis Kiliensis 1881, nomine professoris ornatus; iter botanicum in Jabadiu, Japoniam, Californiam 1898—99; † Kiel $^{30}/_{10}$ 1899.

II **222.** Autot. 1899. 8:o. (Ex *O. Appel*, Professor Knuth.)

Kny, Leopold, * Breslau $^{6}/_{7}$ 1841; phil. dr. Berolinensis; botanices docens univ. Berolin. 1867; botanices e. o. professor et director instituti phytophysiologici univ. Berolin. 1873, simulque professor ordinarius et director instituti botanici academiæ agronomicæ (Kgl. Landwirtschaftliche Hochschule) Berolin. 1880; reg. silentiarius borussicus 1901.

II **223.** Photog. C. Günther fec. Berlin. Visit.

II **224.** Photog. L. Fröhlich fec. Berlin 1893. Visit.

II **225.** Autot. ad similit. photographiæ antecedentis. J. Cederquist fec. Stockh. 1904. — Vide **tab. 128.**

II **226.** Autot. 16:o. (Ex Illustr. Zeitung Nr. 3239. Leipzig 1905.)

Koch, Karl Heinrich Emil; vide Catal. Illustr. 1903, pag. 133.

Koch, Robert, * Klausthal $^{11}/_{12}$ 1843; med. dr. Gotingensis 1866; assistens nosocomii generalis Hamburgensis 1866; medicus practicus (Langenhagen, Hannover, et Rackwitz, Posen); »physicus» districti Bomstiensis (Wollstein, Posen) 1872; consiliarius instituti sanitatis (»Reichsgesundheitsamt») Berolinensis 1879; silentiarius medicinalis borussicus 1884; medicinæ professor univ. Berolin. et director instituti hygiænici Berolin. 1885; director instituti morborum inficientium (»Institut für Infectionskrankheiten») Berolin. 1891—1904; itinera æthiologico-medica in Egyptum et Indiam 1883, in Africam australem 1896, in Indiam 1897, in Jabadiu et in insulas Malajicas 1899.

II **227.** Autot. 16:o. (E *Potonié*, Lebewes. in Denken d. 19 Jahrhunderts.)
Cfr. Catal. Illustr. 1903, pag. 133.

Koelreuter, Joseph Gottlieb, * Sulz am Neckar $^{27}/_{4}$ 1733; med. dr. Tubingensis 1755; academiæ imper. Petropolitanæ scientiarum socius;

Digitized by Google

Ser. **Ge.**
N:r.

historiæ naturalis professor Hesychiæ-Carolinus (Karlsruhe); præfectus horti botanici aulici ibidem 1768—86; † Karlsruhe $^{12}/_{11}$ 1806.

II **228.** Autot. ad similit. lithographiæ. J. Cederquist fec. Stockh. 1904. — Vide **tab. 30.**

Koerber, Gustaf Wilhelm, * Hirschberg, Schlesien, $^{10}/_{1}$ 1817; phil. dr. Vratislav. 1837; lector gymnasii Elisabethiani (Breslau) 1842; botanices docens univ. Vratislav. 1846; botanices e. o. professor ibidem 1862; conservator musei botanici societatis Silesiacæ; † Breslau $^{29}/_{7}$ 1885.

II **229.** Photog. Buchwald & Georgi fec. Breslau. Visit.

II **230.** Autot. ad similit. photographiæ antecedentis. J. Cederquist fec. Stockh. 1904. — Vide **tab. 127.**

Koernicke, Friedrich, * Pratau prope urbem Wittenberg $^{19}/_{1}$ 1828; phil. dr.; conservator herbarii horti imperialis Petropolitani; botanices lector scholæ agronomicæ Valdaviensis (Waldau b. Königsberg) 1859; botanices professor academiæ agronomicæ Valdav. 1861, Poppelsdorfiensis (Bonn) 1867—98; silentiarius reg. borussicus 1898.

II **231.** Autot. ad similit. photographiæ, a T. Laufs, Bonn, anno 1877 factæ. J. Cederquist aut. Stockh. 1903. — Vide **tab. 128.**

Kraus, Gregor, * $^{5}/_{9}$ 1841; phil. dr.; botanices docens Virceburgensis; assistens horti botanici Lipsiensis; botanices professor et director horti botanici Erlangensis 1869, Halensis 1872, Virceburgensis 1898; silentiarius regius Borussicus.

II **232.** Photog. Atelier Höpfner fec. Halle a. S. 1894. Cabin.

II **233.** Autot. ad similit. photographiæ antecedentis. J. Cederquist fec. Stockh. 1904. — Vide **tab. 128.**

Krempelhuber, August von, * München $^{14}/_{9}$ 1813; præfectus silvarum Mittenwaldiensis (Oberbayern) 1847; præfectus primarius silvarum Monacensis 1855—79; phil. dr. honor. Monac. 1872; nomine consiliarii silvatici regii (Kgl. Kreisforstrat) ornatus 1879; † München $^{2}/_{10}$ 1882.

II **234.** Photog. F. Neumayer fec. München c:a 1863. Visit.

II **235.** Autot. ad similit. photographiæ antecedentis. J. Cederquist fec. Stockh. 1904. — Vide **tab. 127.**

Krug, Carl Wilhelm Leopold, * Berlin $^{1}/_{9}$ 1833; mercator in insula Portorico (Mayagüez) 1857—76; vice consulis germanici et britannici ibidem — 1876; nomine professoris ornatus 1893; † Gross-Lichterfelde (Berlin) $^{5}/_{4}$ 1898.

II **236.** Heliog. 8:o. (Ex *Urban*, Symbolæ Antillanæ; IV, 1.)

Kuckuck, Ernst Paul Albert; vide Catal. Illustr. 1903, pag. 133.

II **237.** Photog. F. Börgesen fec. Visit.

Kulm, Johann Adam; vide Catal. Illustr. 1903, pag. 133.

Kunth, Carl Sigismund; vide Catal. Illustr. 1903, pag. 134.

Digitized by Google

Ser. **Ge.**
N:r.

Kurtz, Fritz; vide ***Argentinam.***

Kühn, Julius, * $^{23}/_{10}$ 1825; phil. dr.; agronomiæ professor et director instituti agronomici. univ. Halensis (Halle a S.) 1862; reg. silentiarius primarius (»Geheimer Ober-Regierungsrat») Borussicus.

II **238.** Heliot. ad similit. photographiæ, a C. Höpfner, Halle a. S., anno 1895 factæ. Gebr. Plettner heliot. fec. (Ex *Ohnefalsch-Richter & Holdefleiss*, Feier d. 70. Geburtstages von J. Kühn.)

Kützing, Friedrich Traugott, * Ritteburg bei Artern $^{8}/_{12}$ 1807; assistens pharmacopolarum (Aschersleben, Schleusingen, Tennstedt) 1828—31; assistens instituti pharmaceutici Halensis 1831; assistens pharmacopolæ (Eilenburg) 1834; phil. dr.; chemiæ et historiæ naturalis magister scholæ realis Nordhauseniensis 1837; professor ibidem 1843—83; † Nordhausen $^{9}/_{9}$ 1893.

II **239.** Autot. ad similit. nummi memorialis, ab A. Scharff anno 1887 sculpti. J. Cederquist aut. Stockh. 1904. — Vide **tab. 64.**

Lahm, F. Gottlieb; dr.; verbi divini minister; canonicus Monasteriensis (Münster i. W.); † Münster i W. $^{30}/_{12}$ 1888.

II **240.** Photog. Münster 1862. Visit.

Langius, Johannes; vide Catal. Illustr. 1903, pag. 134.

Lantzius-Beninga, Georg Boyung Scato; vide Catal. Illustr. 1903, pag. 134.

Laurer, Johann Friedrich, * 1798; professor Gryphisvaldiensis; † Greifswald $^{23}/_{11}$ 1873.

II **241.** Photog. L. Vogler & Co. fec. Greifswald 1867. Visit.

Leibniz, Gottfried Wilhelm von; vide Catal. Illustr. 1903, pag. 134.

Leimbach, Gotthold, * $^{4}/_{1}$ 1848; phil. dr.; director gymnasii realis Arnstadiensis, nomine professoris ornatus; † Arnstadt $^{13}/_{6}$ 1902.

II **242.** Autot. 16:o. (E *Max Weg*, Bibliot. Botan. II. 1904.)

Lemmermann, Ernst Johan, * Bremen $^{27}/_{5}$ 1867; magister scholæ Bremensis 1887; botanices assistens musei urbici Bremensis 1896; scientiæ naturalis et matheseos magister seminarii ibidem 1901.

II **243.** Photog. W. Dose fec. Bremen 1904.

II **244.** Autot. ad similit. photographiæ antecedentis. J. Cederquist fec. Stockh. 1904. — Vide **tab. 131.**

Leunis, Johannes, * Mahlerten, Hildesheim, $^{9}/_{6}$ 1802; matheseos, postea scientiæ naturalis magister gymnasii Josephini Hennepolitani (Hildesheim) 1824; verbi divini minister 1826; phil. dr. honor. Gotingensis 1855; nomine professoris ornatus; canonicus vicarius Hennepolitanus; † Hildesheim $^{30}/_{4}$ 1873.

Vide Catal. Illustr. 1903, pag. 134.

Digitized by Google

Ser. **Ge.**
N:r.

Leydig, Franz von, * Rothenburg o. Tauber, Bayern, $^{21}/_{5}$ 1821; med. dr.; assistens instituti physiologici univ. Virceburgensis; prosector instituti anatomici comparativi et docens ibidem; e. o. professor ibidem 1855; zoologiæ et anatomiæ comparativæ professor ordin. univ. Tubingensis 1857; anatomiæ comparativæ et embryologiæ professor univ. Bonnensis 1875.

II **245.** Photog. H. Lutz fec. Rothenburg o. Tauber 1901. Visit.

Liebig, Justus von, liber baro Hassicus (Hessen-Darmstadt) 1845; * Darmstadt $^{12}/_{5}$ 1803; discipulus pharmacopolæ (Heppenheim) 1818 (?); phil. dr. Erlangensis 1823; chemiæ pharmaceuticæ e. o. professor univ. Hasso-Gissensis (Giessen) 1824; chemiæ professor ordin. ibidem 1825, univ. Monacensis 1852; † München $^{18}/_{4}$ 1873.

II **246.** Autot. ad similit. imaginis, *Liebigium* c:a 19 annos natum (»als Erlanger Student») ostendentis. 12:o. (Ex *A. Kohut*, J. v. Liebig, sein Leben; pag. 14.)

II **247.** Autot. ad similit. tabulæ, a Ph. Honickel pictæ, *Liebigium* et familiam *Liebigii* c:a annum 1840 ostendentis. 8:o. (Ex *A. Kohut*, J. v. Liebig, sein Leben; pag. 24—25.)

II **248.** Autot. ad similit. tabulæ, *Liebigium* cum professoribus *H. Kopp*, *F. Wöhler*, *H. Buff* ostendentis. Miniat. (Ex *A. Kohut*, J. v. Liebig, sein Leben; pag. 240.)

II **249.** Autot. ad similit. maginis, ab H. Mathaus anno 1856 pictæ. 12:o. (Ex *A. Kohut*, J. v. Liebig, sein Leben; pag. 267.)

II **250.** Autot. ad similit. tabulæ, a Thiersch pictæ. 12:o. (Ex *A. Kohut*, J. v. Liebig, sein Leben; pag. 317.)

II **251.** Autot. ad similit. tabulæ, a Trautschold pictæ. 8:o. (Ex *A. Kohut*, J. v. Liebig, sein Leben; tabula frontalis libri.)

II **252.** Photot. ad similit. nummi memorialis, »Liebig-Medaille», a Brehmer anno 1870 sculpti. 12:o. (Ex *A. Kohut*, J. v. Liebig, sein Leben; pag. 311.)

Denna medalj, hvars framsida visar *Liebigs* bild, utdelas af "Die Liebig-Stiftung" för framstående vetenskapliga förtjänster eller annan resultatrik verksamhet på agronomiens område.

II **253.** Autot. ad similit. nummi memorialis, »Liebig-Medaille» a R. Bosselt anno 1903 sculpti. 8:o. (Ex *A. Kohut*, J. v. Liebig, sein Leben; pag. 377.)

Denna medalj utdelas af "Verein Deutscher Chemiker" för framstående förtjänster om använd kemi. Medaljens framsida visar *Liebigs* bild med omskriften: "Am 100:sten Geburtstage Justus von Liebig's. Gestiftet vom Verein Deutscher Chemiker." I afskärningen på medaljens frånsida läses: "Für Verdienste um die angewandte Chemie".

II **254.** Autot. ad similit. monumenti (hemitomi stanneo-cuprei), a Bersch facti, in urbe Darmstadt anno 1877 erecti. 16:o. (Ex *A. Kohut*, J. v. Liebig, sein Leben; pag. 358.)

II **255.** Autot. ad similit. monumenti (statuæ sedentis), a M. Wegmüller facti, in urbe München anno 1883 erecti. 8:o. (Ex *A. Kohut*, J. v. Liebig, sein Leben, pag. 331.)

Digitized by Google

Ser. **Ge.**
N:r.

II **256.** Autot. ad similit. monumenti (statuæ erectæ), a F. Schaper facti, in urbe Giessen anno 1890 erecti. 8:o. (Ex *A. Kohut*, J. v. Liebig, sein Leben; pag. 334.)

Monumentet påminner, såväl genom själfva statyens beskaffenhet som genom de på fotställningen anbragta, allegoriska kvinnobildernas, om *Linné*-monumentet i Stockholm.

II **257.** Autot. ad similit. monumenti ejusdem. H. Noll photog. $^{12}/_{5}$ 1903. 12:o. (Ex *A. Kohut*, J. v. Liebig, sein Leben; pag. 360.)

II **258.** Photot. ad similit. chartæ postalis, imagines *Liebigii* et domicilii ejus natalis Darmstadiensis ostendentis. 8:o. (Ex *A. Kohut*, J. v. Liebig, sein Leben; pag. 350.)

"Darmstädter officielle Fest-Postkarte 12. Mai 1903."

Appendix.

II **258** a. Photot. ad similit. epistolæ, a *Liebigio* ad professorem M. von Pettenkofer anno 1852 scriptæ. 4:o. (Ex *A. Kohut*, J. v. Liebig, sein Leben; pag. 254—255.)

II **258** b. Photot. ad similit. epistolæ, a *Liebigio* ad filium Herrmanum anno 1855 scriptæ. Fol. (Ex *A. Kohut*, J. v. Liebig, sein Leben; pag. 162—163.)

II **258** c. Autot., domicilium Darmstadiense, in quo *Liebig* natus est, ostendens. J. Magnus photog. Darmstadt 1880. 8:o. (Ex *A. Kohut*, J. v. Liebig, sein Leben; pag. 2.)

II **258** d. Autot., pharmacopolium Heppenheimiense ostendens. C. Herbst photog. Worms. 8:o. (Ex *A. Kohut*, J. v. Liebig, sein Leben; pag. 11.)

II **258** e. Autot., laboratorium chemicum *Liebigii* in urbe Giessen anno 1840 ostendens. 12:o. (Ex *A. Kohut*, J. v. Liebig, sein Leben; pag. 69.)

II **258** f. Autot., partem interiorem laboratorii Giessensis *Liebigii* ostendens. Trautschold del. 1842. Fol. (Ex *A. Kohut*, J. v. Liebig, sein Leben; pag. 71.)

Taflan visar laboratoriets stora arbetssal, med ett antal laboranter i verksamhet.

II **258** g. Autot., stationem experimentalem agronomicam, *Liebigs-Höhe*, prope urbem Giessen anno 1840 ostendens. 12:o. (Ex *A. Kohut*, J. v. Liebig, sein Leben; pag. 360.)

II **258** h. Autot., laboratorium chemicum *Liebigii* in urbe München ostendens. 8:o. (Ex *A. Kohut*, J. v. Liebig, sein Leben; pag. 267.)

Cognati et amici propiores **Liebigii.**

Moldenhauer, Henriette, * Darmstadt $^{28}/_{1}$ 1807; uxor *Liebigii* anno 1826; † $^{2}/_{10}$ 1881.

II **258** i. Autot. 12:o. (Ex *A. Kohut*, J. v. Liebig, sein Leben; pag. 25.)

II **258** j. Autot., posteros et cognatos complures *Liebigii* ostendens. E. Zinsel photog. Darmstadt 1903. 8:o. (Ex *A. Kohut*, J. v. Liebig, sein Leben; pag. 357.)

Ludwig I, archidux Hassiæ (Hessen-Darmstadt) 1806; * Prenzlau, Ukermark, $^{14}/_{8}$ 1753, comes (»Landgravius») Hassiæ, sub nomine Ludwig X, 1790; mæcenas; fautor *Liebigii;* † $^{6}/_{4}$ 1830.

II **258** k. Autot. 12:o. (Ex *A. Kohut*, J. v. Liebig, sein Leben; pag. 36.)

Digitized by Google

Ser. **Ge.**
N:r.

Platen-Hallermünde, August von, comes, * Ansbach $^{24}/_{10}$ 1796; poeta; amicus proximus *Liebigii* 1822—25; † Syracusa (Italia) $^{5}/_{12}$ 1835.

II **258** l. Autot. 12:o. (Ex *A. Kohut*, J. v. Liebig, sein Leben; pag. 19.)

Wöhler, Friedrich, * Eschersheim, Hessen, $^{31}/_{7}$ 1800, med. dr. Heidelbergensis 1823; discipulus *Berzelii* 1823—24; magister scholæ technicæ (»Gewerbeschule») Berolinensis 1825; director scholæ technicæ Casseliensis 1831; chemiæ professor univ. Gotingensis (Göttingen) 1836—82; † $^{23}/_{9}$ 1882.

II **258** m. Autot. 12:o. (Ex *A. Kohut*, J. v. Liebig, sein Leben; pag. 85.)

Maximilian II Joseph, rex Bavariæ; * $^{28}/_{11}$ 1811; fautor *Liebigii;* † München $^{10}/_{3}$ 1864.

II **258** n. Autot. 12:o. (Ex *A. Kohut*, J. v. Liebig, sein Leben; pag. 246.)

Link, Heinrich Friedrich; vide Catal. Illustr. 1903, pag. 135.

Lochnerus, Michael Fridericus; vide Catal. Illustr. 1903, pag. 135.

Lonicerus, Adamus; vide Catal. Illustr. 1903, pag. 135.

Lorentz, Paul Günther; vide ***Argentinam.***

Lorinser, Franz, * 1821; doctor; canonicus Vratislaviensis (Breslau); † 1893.

II **259.** Autot. Soc. anon. d. Arts Graph. fec. Genève 1900. 8:o. (E *Musy*, Musée d'hist. nat. de Fribourg.)

Lucas, Eduard; vide Catal. Illustr. 1903, pag. 135.

Ludwig, Christian Gottlieb; vide Catal. Illustr. 1903, pag. 135.

Magnus, Paul Wilhelm; vide Catal. Illustr. 1903, pag. 135.

II **260.** Autot. ad similit. photographiæ, a C. Günther, Berlin, anno 1900 factæ. J. Cederquist aut. Stockh. 1904. — Vide **tab. 130.**

Magnus, Werner, * Berlin $^{22}/_{12}$ 1876; phil. dr. Bonnensis 1900; botanices docens academiæ agronomicæ (Landwirtschatliche Hochschule) Berolinensis 1903; assistens instituti phytophysiologici univ. Berolin. 1903 et instituti botanici academiæ agronomicæ Berolin.

II **261.** Photog. C. J. von Dühren fec. Berlin 1904. Cabin.

II **262.** Autot. ad similit. photographiæ antecedentis. J. Cederquist fec. Stockh. 1904. — Vide **tab. 131.**

Maisch, John Michael; vide ***Civitates Unitas Americæ Borealis.***

Marsson, Theodor, * Wolgast $^{8}/_{11}$ 1816; pharmacopola in urbe Wolgast — 1870; postea vixit in urbe Greifswald; dr. honor. Gryphisvaldiensis (Greifswald) 1856; † ibidem $^{5}/_{2}$ 1892.

II **263.** Autot. ad similit. photographiæ, a F. Tackmann, Greifswald, factæ. J. Cederquist aut. Stockholm 1903. — Vide **tab. 126.**

Digitized by Google

Ser. Ge.
N:r.

Martius, Carl Friedrich Philipp von, * Erlangen $^{17}/_{4}$ 1794; med. dr. Erlangensis 1814; assistens horti botanici academiæ scientiarum Monacensis 1814; adjunctus acad. Monac. 1816; iter botanicum in Brasilia 1817—20; conservator secundarius horti botanici acad. Monac. 1820; botanices professor univ. Monacensis 1826—54; conservator primarius horti botanici acad. Monac. 1832—54; † München $^{13}/_{12}$ 1868.

II 264. Autot. ad similit. chalcographiæ, ab J. Kuhn sculptæ (Merz del.) J. Cederquist aut. Stockh. 1904. — Vide **tab. 51.**

Mettenius, Georg Heinrich, * Frankfurt a. M. $^{24}/_{11}$ 1823, botanices professor Friburgensis (Freiburg i. Br.); botanices professor et director horti botanici Lipsiensis 1852; † Leipzig $^{18}/_{8}$ 1866.

II 265. Photog. Schmid-Monnard fec. Leipzig 1860. Visit.

II 266. Autot. ad similit. photographiæ antecedentis. J. Cederquist fec. Stockh. 1904. — Vide **tab. 125.**

Milde, Julius, * Breslau $^{2}/_{11}$ 1824; phil. dr. Vratislaviensis 1850; collega scholæ Vratislaviensis (»Realschule zum Heiligen Geist»), nomine professoris ornatus; custos musei botanici societatis Silesiacæ (Schlesische Gesellsch. für vaterländ. Cultur); † Meran (Tyrol) $^{3}/_{7}$ 1871.

II 267. Photog. A. Leisner fec. Breslau 1867. Visit.

II 268. Autot. ad similit. photographiæ antecedentis. J. Cederquist fec. Stockh. 1904. — Vide **tab. 132.**

Miller, Adolph William; vide ***Civitates Unitas Americæ Borealis.***

Minks, Arthur, * $^{22}/_{6}$ 1846; med. et chir. dr.; medicus practicus Stettinensis.

II 269. Photog. Gebr. Siebe fec. Stettin 1875. Visit.

II 270. Autot. ad similit. photographiæ antecedentis. J. Cederquist fec. Stockh. 1904. — Vide **tab. 127.**

Miquel, Friedrich Anton Wilhelm; vide ***Hollandiam.***

Mohl, Hugo von, * Stuttgart $^{8}/_{4}$ 1805; med. dr. Tubingensis 1828; physiologiæ professor academiæ Bernensis (Helvetia) 1832, univ. Bernensis 1834; botanices professor univ. Tubingensis 1835; † Tübingen $^{1}/_{4}$ 1872.

II 271. Autot. ad similit. photographiæ, a F. Hanfstaengl, München, factæ. J. Cederquist aut. Stockh. 1905. 16:o.

II 272. Autot. ad similit. lithographiæ a R. Hoffmann factæ (sec. photog. ab Hampfstängel, München). J. Cederquist aut. Stockh. 1904. — Vide **tab. 62.**

Mueller, Ferdinand von; vide ***Colonias Unitas Australiæ.***

Murray, Johan Andreas, * Stockholm (Suecia) $^{27}/_{1}$ 1740; auditor *Linnæi* in Upsalia 1756—60; med. dr. Gotingensis 1763; medicinæ et botanices e. o. professor univ. Gotingensis 1764; professor ordin. et director horti botanici ibidem 1769; consiliarius aulicus; † Göttingen $^{22}/_{5}$ 1791.

Digitized by Google

Ser. **Ge.**
N:r.

II **273.** Autot. ad similit. clipei. 16:o. (E *Th. M. Fries*, Linné II, pag. 72.)

II **274.** Autot. Miniat. (Ex *Hofberg*, Biogr. Lexic. 1904.)

Mühlenberg, Gotthilf Heinrich Ernst; vide ***Civitates Unitas Americæ Borealis.***

Müller, Carl, * Berlin $^{20}/_{2}$ 1817; phil. dr.; editor »Annalium botanices systematicæ Walpersii, Continuat.»; † Oeynhausen $^{21}/_{6}$ 1870.

II **275.** Photog. L. Haase & Co. fec. Berlin 1862. Visit.

Müller, Carl A. E., phil. dr., botanices professor academiæ technicæ Berolinensis; docens academiæ agronomicæ Berolin.; lector instituti horticulturæ Dahlemiensis (Berlin).

II **276.** Autot. 16:o. (E *Möllers* Deutsche Gärtner-Zeitung 1903.)

Müller, Daniel Andreas Joachim; vide ***Sueciam.***

Müller, Heinrich Ludwig Hermann; vide Catalog. Illustr. 1903, pag. 136.

Müller, Philippus; vide Catal. Illustr. 1903, pag. 136.

Möbius, Martin August Johannes; vide Catal. Illustr. 1903, pag. 136.

Necker, Noel Joseph de; vide Catal. Illustr. 1903, pag. 137.

II **277.** Chalcog. F. Beckers del. 1785. A. Karcher sculp. 1786. 8:o.

Niebuhr, Carsten; vide Catal. Illustr. 1903, pag. 103.

Nägeli, Carl Wilhelm, nobilitatus **von N.;** * Kilchberg, Kanton Zürich (Helvetia), $^{26}/_{3}$ 1817; phil. dr. Turicensis (Zürich) 1840; botanices docens univ. Turic. 1842; botanices magister scholæ veterinariæ Turic. 1843—50; botanices e. o. professor univ. Turic. 1849; botanices professor ordin. univ. Friburgensis (Freiburg i. Br.) 1852, instituti polytechnici Turic. 1856; botanices professor et director horti botanici univ. Monacensis 1857; † München $^{10}/_{5}$ 1891.

II **278.** Autot. Meisenbach fec. 8:o. (E *Weiss*, K. W. Naegeli.)

II **279.** Autot. ad similit. heliotypiæ (sec. photog. ex anno 1867). J. Cederquist fec. Stockh. 1904. — Vide **tab. 75.**

Cfr. Catal. Illustr. 1903, pag. 137.

Oberdieck, Johan Georg Conrad; vide Catal. Illustr. 1903 pag. 137.

Oeder, Georg Christian; vide Catal. Illustr. 1903, pag. 103.

Oken, Lorenz; vide Catal. Illustr. 1903, pag. 137.

Otto, Bernhard Christian; vide Catal. Illustr. 1903, pag. 137.

Pallas, Peter Simon; vide ***Rossiam.***

Pancovius, Thomas; vide Catal. Illustr. 1903, pag. 137.

Pax, Ferdinand; vide Catal. Illustr. 1903, pag. 138.

Digitized by Google

Ser. **Ge.**
N:r.

Peck, Reinhard, * Görlitz $^{3}/_{2}$ 1823; pharm. cand. Berolinensis 1848; pharmacopola in locis variis; conservator (»Cabinets-Inspector») 1860, postea director musei Goerliciensis—1895; præfectus stationis agronomicæ experimentalis Goerlic.—1872; director horti botanici urbici ibidem —1886; præfectus stationis meteorologicæ ibidem—1887; phil. dr. honor. Vratislaviensis 1873; † Görlitz $^{28}/_{3}$ 1895.

II **280.** Heliot. 8:o. (Ex *Uhl*, Nachruf für R. Peck.)

Perring, Wilhelm, inspector horti botanici reg. Berolinensis (Dahlem).

II **281.** Xylog. 8:o. E. Schröter fec.

Peters, C., hortulanus primarius horti botanici Berolinensis (Dahlem); magister instituti horticulturæ Dahlemiensis 1903.

II **282.** Autot. 16:o. (E Möllers Deutsch. Gärtner-Zeitung 1903.)

Pettenkofer, Max von; vide Catal. Illustr. 1903, pag. 138.

II **283.** Autot. F. Müller phot. München 12:o. (E *Kohut*, J. v. Liebig, sein Leben, pag. 187.)

Petzold, Eduard Carl Adolf; vide Catal. Illustr. 1903, pag. 138.

Pfeffer, Wilhelm, * Grebenstein, Kassel, $^{9}/_{3}$ 1845; phil dr. Gotingensis 1865; botanices docens univ. Marburgensis 1871; botanices e. o. professor univ. Bonnensis 1873; botanices professor ordin. univ. Basileensis (Helvetia) 1877; botanices professor et director horti botanici univ. Tubingensis 1878; botanices professor et director instituti phytophysiologici hortique botanici univ. Lipsiensis 1887; reg. silentiarius Saxonicus; med. et rer. natur. et scient. dr. honor.

II **284.** Autot. ad similit. photographiæ, a M. Paar, Marburg, c:a 1872 factæ. J. Cederquist aut. Stockh. 1905. 16:o.

II **285.** Autot. ad similit. photographiæ, a C. Bellach, Leipzig, anno 1899 factæ. J. Cederquist aut. Stockh. 1904. — Vide **tab. 94.**

II **286.** Autot. 16:o. (Ex Illustr. Zeitung N:o 3239. Leipzig 1905.)

Pfeiffer, Louis Georg Karl, * Kassel $^{4}/_{7}$ 1805; medicus practicus Casseliensis 1826; medicus militaris 1831; medicus practicus Cassel. 1832—77; iter botanicum in insulam Cuba 1838—39; † Kassel $^{2}/_{10}$ 1877.

II **287.** Autot. ad similit. imaginis, anno 1856 factæ. 8:o. (E Monatschr. für Kakteenk. 1892.)

Pfeiffer, Richard, * $^{27}/_{3}$ 1858; med. dr.; bacteriologiæ docens univ. Berolinensis 1891; hygiologiæ professor univ. Regiomontanæ (Königsberg i. Pr.) 1902 (?).

II **288.** Photog. J. C. Schaarwächter fec. Berlin 1901 (?). Cabin.

II **289.** Autot. ad similit. photographiæ antecedentis. J. Cederquist fec. Stockh. 1904. — Vide **tab. 130.**

Pfitzer, Ernst Hugo Heinrich; vide Catal. Illustr. 1903, pag. 138.

Digitized by Google

Ser. Ge.
N:r.

II 290. Autot. 16:o. (Ex Illustr. Zeitung N:o 3239. Leipzig 1905.)

Phoebus, Philipp, * Märkisch Friedland $^{27}/_{3}$ 1804; pharmacologiæ professor Hasso-Gissensis; consiliarius medicinalis; † Giessen $^{1}/_{7}$ 1880.

II 291. Autot. ad similit. photographiæ, anno 1863 (?) factæ. J. Cederquist aut. Stockh. 1904. 16:o.

Poeppig, Eduard Friedrich; vide Catal. Illustr. 1903, pag. 138—139.

Potonié, Henry, * Berlin $^{16}/_{11}$ 1857; assistens horti et musei botanici Berolinensis 1880; assistens palæophytologicus instituti geologici (Kgl. Geologische Landesanstalt) Berolin.; phil. dr.; geologus Borussicus regius; palæophytologiæ professor academiæ metallicæ (Kgl. Bergsacademie) Berolin.; docens univ. Berolinensis 1902.

II 292. Photog. F. Vogelsang fec. Berlin 1886. Visit.

II 293. Photog. M:me Lili fec. Berlin 1903. Visit.

II 294. Autot. ad similit. photographiæ antecedentis. J. Cederquist fec. Stockh. 1904. — Vide **tab. 130.**

Prantl, Karl, * München $^{10}/_{9}$ 1849; phil. dr. Monacensis 1870; assistens professoribus *C. von Nägeli*, München, 1870 et *J. von Sachs*, Würzburg, 1873; botanices docens univ. Virceburgensis 1873; botanices professor academiæ silvaticæ Aschaffenburgensis 1876; botanices professor et director horti botanici Vratislaviensis 1889; † Breslau $^{24}/_{3}$ 1893.

II 295. Autot. Albert fec. 8:o. (Ex *J. E. Weiss*, K. Prantl.)

Pringsheim, Nathanael, * Wziesko, Schlesien, $^{30}/_{11}$ 1824; phil. dr. Berolinensis 1848; botanices docens univ. Berolin. 1850; botanices professor et director horti botanici univ. Jenensis 1864—68; præses societatis botanicæ Germanicæ 1882—94; reg. silentiarius Borussicus 1888; † Berlin $^{6}/_{10}$ 1894.

II 296. Autot. ad similit. photographiæ, ab A. Grundner, Berlin, c:a 1861 factæ. J. Cederquist aut. Stockh. 1905. 16:o.

II 297. Autot. ad similit. xylographiæ, in ephemeride »Ueber Land und Meer» anno 1894 excusæ. J. Cederquist aut. Stockh. 1904. — Vide **tab. 80.** Cfr. Catal. Illustr. 1903, pag. 139.

Pückler-Muskau, Ludwig Heinrich Hermann; vide Catal. Illustr. 1903, pag. 139.

II 298. Lithog. Oehme & Müller fec. Braunschweig. 8:o.

Rabenhorst, Gottlob Ludwig; vide Catal. Illustr. 1903, pag. 139.

Radde, Gustav Ferdinand Richard I.; vide ***Rossiam.***

Radlkofer, Ludwig, * München $^{12}/_{12}$ 1829; med. et. phil. dr.; botanices docens univ. Monacensis 1856; botanices e. o. professor ibidem 1859; professor ordinarius ibidem 1864; director musei botanici ibidem.

II 299. Photog. F. Müller fec. München 1884. Visit.

Digitized by Google

Ser. Ge.
N:r.

II 300. Autot. ad similit. photographiæ antecedentis. J. Cederquist fec. Stockh. 1904. — Vide **tab. 128.**

II 301. Autot. 16:o. (Ex Illustr. Zeitung N:o 3239. Leipzig 1905.)

Rees, Max, * Wiesloch, Baden, $^{10}/_{6}$ 1845; phil. dr.; botanices docens Halensis (Halle a. S.); botanices professor et director horti botanici Erlangensis 1872; † Klingenmünster, Pfalz, $^{14}/_{9}$ 1901.

II 302. Autot. ad similit. photographiæ, ab A. Seitz, Leipzig, anno 1869 factæ. J. Cederquist aut. Stockh. 1903. — Vide **tab. 125.**

Regel, Eduard August von; vide ***Rossiam.***

Rehm, E., judex (Landgerichtsrath) Ratisponensis (Regensburg) c:a annum 1870; mycologus.

II 303. Photog., c:a annum 1862 facta. Visit.

Reichart, Christian; vide Catal. Illustr. 1903, pag. 140.

Reichenbach, Heinrich Gottlieb Ludwig, * Leipzig $^{8}/_{1}$ 1793; phil. dr. Lipsiensis 1815; med. dr. Lips. 1817; medicinæ e. o. professor univ. Lips.; historiæ naturalis professor academiæ medico-chirurgicæ 1820—22 et director musei historico-naturalis Dresdensis 1820—79; conditor et director horti botanici Dresd.; reg. consiliarius aulicus; † Dresden $^{17}/_{3}$ 1879.

II 304. Autot. ad similit. lithographiæ, a C. Lutherer factæ (C. Vogel von Vogelstein del.). J. Cederquist aut. Stockh. 1904. — Vide **tab. 49.**

Reichenbach, Heinrich Gustav; vide Catal. Illustr. 1903, pag. 139.

II 305. Autot. ad similit. photographiæ, a F. L. Giffey, Hamburg, anno 1870 factæ. J. Cederquist aut. Stockh. 1904. — Vide **tab. 126.**

Reinke, Johannes, * Ziethen, Meckenburg, $^{8}/_{2}$ 1849; phil. dr. Rostochiensis 1871; assistens herbarii universitatis Gotingensis 1871; assistens instituti botanici univ. Bonnensis et botanices docens ibidem 1872; botanices e. o. professor et director instituti phytophysiologici univ. Goting. 1873; botanices professor ordinarius ibidem 1879; botanices professor et director horti botanici Kiliensis 1885; membrum perpetuum curiæ superioris Borussicæ (Preuss. Herrenhaus) 1894; silentiarius reg. Borussicus 1896.

II 306. Photog. F. Urbahn fec. Kiel. Cabin.

II 307. Autot. ad similit. photographiæ antecedentis. J. Cederquist fec. Stockh. 1904. — Vide **tab. 128.**

II 308. Autot. 16:o. (Ex Illustr. Zeitung N:o 3239. Leipzig 1905.)

Richter, August Gottlieb; vide Catal. Illustr. 1903, pag. 140.

Rivinus, Augustus Quirinus, germanice **Bachmann,** * Leipzig $^{9}/_{12}$ 1652; med. dr.; botanices et physiologiæ et materiæ medicæ et chemiæ (»therapeutices») professor univ. Lipsiensis 1691; † Leipzig $^{30}/_{12}$ 1723.

Digitized by Google

Ser. **Ge.**
N:r.

II **309.** Autot. ad similit. chalcographiæ, ab J. Ch. Böcklen anno 1704 sculptæ. J. Cederquist aut. Stockh. 1904. — Vide **tab. 19.**

Roeper, Johannes August Christian, * Doberan, Mecklenburg, $^{25}/_{4}$ 1801; phil. dr.; botanices professor univ. Basileensis (Helvetia) 1826, univ. Rostochiensis 1836; † Rostock $^{17}/_{3}$ 1885.

II **310.** Autot. ad similit. photographiæ, ab A. Arnold, Rostock, 1881 factæ. J. Cederquist aut. Stockh. 1905. 16:o.

Roessig, Karl Gottlieb; vide Catal. Illustr. 1903, pag. 140.

Rosenthal, Gottfried Erich; vide Catal. Illustr. 1903, pag. 140.

Rudolphi, Israel Asmund, * Stockholm (Suecia) $^{14}/_{7}$ 1771; phil. dr. Gryphisvaldiensis (Greifswald) 1793, med. dr. Gryphisvald. 1795; medicinæ adjunctus et anatomiæ prosector ibidem 1798; assessor collegii sanitatis 1800 simulque lector scholæ veterinariæ ibidem 1801; anatomiæ et physiologiæ professor univ. Regiomontanæ (Königsberg i. Pr.), postea univ. Berolinensis; consiliarius medicinalis Borussicus 1817; † Berlin $^{28}/_{11}$ 1832.

II **311.** Autot. 1905. Miniat. (Ex *Hofberg*, Biogr. Lexik.)

Sachs, Julius, nobilitatus **von Sachs** 1877; * Breslau $^{2}/_{10}$ 1832; assistens professori Pragensi *Joh. Ev. Purkinje* 1850; phil. dr. Pragensis 1856; phytophysiologiæ docens univ. Prag. 1857; assistens laboratorii agronomico-chemici Tharandensis 1859; phyto-et zoophysiologiæ docens instituti agronomici Chemnitiensis 1860; botanices et zoologiæ et mineralogiæ professor academiæ agronomicæ Poppelsdorfiensis (Bonn) 1861; phytophysiologiæ professor ibidem 1863; botanices professor univ. Friburgensis (Freiburg. i. Br.) 1867; botanices professor et director instituti hortique botanici univ. Virceburgensis (Würzburg) 1868; med. dr. honor. Bonnensis; phil. dr. honor. Virceb. 1871 et Bononiensis (Bologna) 1888; consiliarius aulicus bavaricus 1873; silentiarius reg. bavaricus 1877; † Würzburg $^{29}/_{5}$ 1897.

II **312.** Autot. 8:o. (E Botanical Gazette, XXV.)

II **313.** Photog. Dauthendey fec. Würzburg c:a annum 1886.

II **314.** Autot. ad similit. photographiæ antecedentis. J. Cederquist fec. Stockh. 1904. — Vide **tab. 88.**

Cfr. Catal. Illustr. 1903, pag. 141.

Sachs a Lewenhaimb, Philippus Jacobus; vide Catal. Illustr. 1903, pag. 141.

Salm-Reifferscheid-Dyck, Joseph zu; vide Catal. Illustr. 1903, pag. 141.

Schaeffer, Jacob Christian; vide Catal. Illustr. 1903, pag. 141.

Scharlok, Julius, * 1809; pharmacopola; † Graudenz $^{14}/_{8}$ 1899.

II **315.** Photog. F. Czempiński fec. Graudenz 1875. Visit.

Digitized by Google

Ser. **Ge.**
N:r.

II **316.** Photog. F. Czempiński fec. Graudenz 1884. Visit.

Schenck, Heinrich; phil. dr., botanices docens univ. Bonnensis; botanices professor instituti technici et director horti botanici Darmstadiensis 1896.

II **317.** Photog. F. Meycke fec. Bonn 1889. Visit.

II **318.** Autot. ad similit. photographiæ antecedentis. J. Cederquist fec. Stockh. 1904. — Vide **tab. 130.**

Schenck, Joseph August (von); vide Catal. Illustr. 1903, pag. 141.

Schenk a Burgstad, Johann Theodor; vide Catal. Illustr. 1903, pag. 141.

Schimper, Andreas Franz Wilhelm; vide Catal. Illustr. 1903, pag. 141.

II **319.** Autot. 1901. 8:o. (Ex *H. Schenck*, A. F. Wilhelm Schimper.)

Schimper, Karl Friedrich, * Mannheim $^{15}/_{2}$ 1803; botanices docens univ. Monacensis; vixit, beneficio archiducali Badensi ornatus, in urbe Schwetzingen ab anno 1849; † ibidem $^{21}/_{12}$ 1867.

II **320.** Autot. ad similit. photographiæ, a G. Hafsler, Schwetzingen, factæ. J. Cederquist aut. Stockh. 1905. 16:o.

Schimper, Wilhelm Philipp; vide ***Additamentum II.***

Schlagintweit, Adolf von; vide Catal. Illustr. 1903, pag. 142.

Schlagintweit, Hermann von, frater antecedentis; * München 1826; iter historico-naturale in India (Himalaja) et Asia centrali (Tibet etc.) 1854—58; liber baro; † München 1882.

II **321.** Lithog. Helffter, Berlin, phot. R. Hoffman lith. 1858. J. Haller exc. G. A. Lenoir ed. Wien. Fol.

Schlechtendal, Dietrich Franz Leonard von, * Xanten, Cleve, $^{27}/_{11}$ 1790; phil. dr.; botanices e. o. professor univ. Berolinensis 1828; professor ordin. et director horti botanici univ. Halensis 1833; † Halle a. d. S. $^{12}/_{10}$ 1866.

II **322.** Autot. ad similit. photographiæ, a C. Höpfner, Halle a. d. S., anno 1864 factæ. J. Cederquist aut. Stockh. 1904. — Vide **tab. 125.**

Schleiden, Matthias Jacob, * Hamburg $^{5}/_{4}$ 1804; jur. dr. Heidelbergensis 1827; botanices e. o. professor univ. Jenensis 1839; botanices professor ordin. ibidem 1846—62; director horti botanici ibidem 1851—62; botanices professor Dorpatensis (Rossia) 1863—64; med. dr. honor. Tubingensis 1843; † Frankfurt a. M. $^{23}/_{6}$ 1881.

II **323.** Lithog. Schenk, Jena, photog. R. Hoffmann lith. 1861. J. Haller exc. G. A. Lenoir ed. Wien. Fol.

II **324.** Autot. 8:o. (E *Potonié*, D. Lebewesen im Denken d. 19. Jahrh.)

Digitized by Google

Ser. **Ge.**
N:r.

II **325.** Autot. ad similit. siderographiæ, a W. Engelmann editæ. J. Cederquist fec. Stockh. 1904. — Vide **tab. 60.**

Schoenlein, Johann Lukas; vide Catal. Illustr. 1903, pag. 142.

Schrader, Heinrich Adolph; vide Catal. Illustr. 1903, pag. 142.

Schrank, Franz von Paula von, * Varnbach bei Schärding am Inn $^{21}/_{8}$ 1747; ex ordine Jesu—1773; verbi divini minister (Wien) 1774; theol. dr. Vindobonensis 1775; physices et mathematices professor lycei Ambergensis (Bayern) 1776; rhetorices professor Burghauseniensis (Bayern); oeconomiæ professor univ. Ingolstadiensis 1784, postea Landshutiensis; director horti botanici academiæ scientiarum Monacensis (München) 1809; nomine consiliarii regii ecclesiastici ornatus 1824; † München $^{22}/_{12}$ 1835.

II **326.** Chalcog. Edlinger pinx. F. John sculp. 8:o.

Schreber, Johan Christian Daniel, nobilitatus **von S.** 1791; * Weissensee $^{16}/_{1}$ 1739; auditor *Linnæi* in Upsalia 1760; med. dr. Upsaliensis 1760; professor academiæ Bützowiensis (Mecklenburg); medicinæ et scientiæ naturalis professor et director horti botanici Erlangensis 1769; consiliarius aulicus borussicus; † Erlangen $^{10}/_{12}$ 1810.

II **327.** Chalcog. mediotinct. J. F. Kleemann pinx. 1776. J. E. Haid sculp. 1777. Augsburg. Fol.

II **328.** Autot. ad similit. chalcographiæ antecedentis. 12:o. (E *Th. M. Fries*, Linné II, pag. 20.)

Schröter, Carl; vide ***Helvetiam.***

Schultz-Bipontinus, Carl Heinrich, * Zweibrücken $^{30}/_{6}$ 1805; med. dr. Monacensis 1829; medicus practicus Monacensis 1831—32; medicus nosocomii Deidesheimiensis, Rhein-Pfalz, 1836; † Deidesheim $^{19}/_{12}$ 1867.

II **329.** Photog. O. Schliepmann fec. Berlin. Visit.

II **330.** Autot. ad similit. photographiæ antecedentis. J. Cederquist fec. Stockh. 1904. — Vide **tab. 126.**

Schultz-Schulzenstein, Carl Heinrich; vide Catal. Illustr. 1903, pag. 142.

Schumann, Karl Moritz; vide Catal. Illustr. 1903, pag. 142 Adde notulam hanc biographicam: † Schöneberg, Berlin, $^{22}/_{3}$ 1904.

Schweinfurth, Georg August; vide Catal. Illustr. 1903, pag. 143. Adde notulam hanc biographicam: med. dr. honor. Heidelbergensis 1903.

II **331.** Photog., c:a annum 1862 facta. Visit.

Schweinitz, Ludwig David von; vide ***Civitates Unitas Americæ Borealis.***

Schwendener, Simon, * Buchs, St. Gallen (Helvetia), $^{10}/_{2}$ 1829; phil. dr.; botanices docens univ. Turicensis (Zürich) 1857, univ. **Mona-**

Digitized by Google

Ser. **Ge.**
N:r.

censis (München) 1861; botanices professor et director horti botanici univ. Basileensis (Basel) 1867, Tubingensis 1877; botanices professor et director instituti botanici univ. Berolinensis (Berlin) 1878; silentiarius reg. Borussicus.

II **332.** Autot. 16:o. (E *Potonié*, D. Lebewesen im Denken d. 19. Jahrh.)

II **333.** Autot. ad similit. heliographiæ, ab O. Felsing, Berlin, anno 1899 sculptæ (sec. photog. ab J. C. Schaarwächter). J. Cederquist aut. Stockholm 1904. — Vide **tab. 85.**

Siebold, Philipp Franz von; vide ***Japoniam.***

Solms-Laubach, Hermann zu, comes; vide Catal. Illustr. 1903, pag. 143.

II **334.** Autot. 16:o. (Ex Illustr. Zeitung N:o 3239. Leipzig 1905.)

Sonder, Otto Wilhelm, * Oldesloe, Holstein, $^{16}/_{6}$ 1812; med. dr.; rector scholæ pharmaceuticæ Hamburgensis; consiliarius medicinalis Hamburg.; † Hamburg $^{21}/_{11}$ 1881.

II **335.** Photog. Breuning fec. Hamburg 1863. Visit.

II **336.** Autot. ad similit. photographiæ antecedentis. J. Cederquist fec. Stockh. 1904. — Vide **tab. 126.**

Sorauer, Paul, * $^{9}/_{6}$ 1839; phil. dr.; botanicus et physiologus stationis agronomicæ experimentalis Dahnensis (Dahne bei Jüterbog) 1868; director stationis phytophysiologicæ experimentalis Proscoviensis (Proskau, Schlesien)—1893; nomine professoris ornatus 1893; docens univ. Berolinensis 1902.

II **337.** Photog. F. Leyde & Co. fec. Berlin. Visit.

II **338.** Autot. ad similit. photographiæ antecedentis. J. Cederquist fec. Stockh. 1904. — Vide **tab. 130.**

Spies, Johannes Carolus; vide Catal. Illustr. 1903, pag. 143.

Sprengel, Curt; vide Catal. Illustr. 1903, pag. 143.

Stahl, Ernst; vide Catal. Illustr. 1903, pag. 143.

Stein, Berthold, * Breslau $^{23}/_{3}$ 1847; hortulanus assistens horti botanici Berolinensis; hortulanus primarius horti botanici Oenipontani (Innsbruck) 1873, Vratislaviensis (Breslau) 1880, »Kgl. Garteninspector a. D.»; † Breslau $^{28}/_{2}$ 1899.

II **339.** Photog. F. Bopp fec. Innsbruck 1876. Visit.

Stein, Friedrich von, * Niemegh, Brandenburg, 1818; magister academiæ Tharandiensis; zoologiæ professor univ. Pragensis (Austria) 1855; † 1885.

II **340.** Photolithog. Th. Mayerhofer fec. Wien. 8:o. (E Botan. u. Zool. in Oesterr. 1850—1900.)

Stizenberger, Ernst, * Constanz $^{14}/_{6}$ 1827; med. dr. Friburgensis 1851; medicus practicus (Constanz) 1851—95; † Constanz $^{27}/_{9}$ 1895.

Digitized by Google

Ser. **Ge.**
N:r.

II **341.** Photog. c:a 1862. Visit.

II **342.** Autot. ad similit. photographiæ antecedentis. J. Cederquist fec. Stockh. 1904. — Vide **tab. 127.**

Strasburger, Eduard Adolf, * Warschau $^1/_2$ 1844; phil. dr. Jenensis 1866; botanices docens univ. Varsoviensis 1868; botanices e. o. professor et director horti botanici univ. Jenensis 1869, professor ordin. ibidem 1872; iter botanicum in Aegyptum et Mare Rubrum 1873; botanices professor et director horti botanici Bonnensis 1881; silentiarius reg. Borussicus 1887; med. dr. honor. Gotingensis 1887; juris civilis dr. honor. Oxoniensis (Oxford) 1894.

II **343.** Photog. C. Braunlich fec. Jena 1870. Visit.

II **344.** Autot. ad similit. photographiæ antecedentis. J. Cederquist fec. Stockh. 1904. — Vide **tab. 128.**

II **345.** Photog. J. Schneider fec. Bonn 1902. Cabin.

II **346.** Autot. ad similit. photographiæ antecedentis. J. Cederquist fec. Stockh. 1904. — Vide **tab. 93.**

II **347.** Autot. 1905. 16:o. (Ex Illustr. Zeitung N:o 3239. Leipzig.)

Sturm, Jacob; vide Catal. Illustr. 1903, pag. 144.

Tabernæmontanus, Jacobus Theodorus; vide Catal. Illustr. 1903, pag. 144.

Teichmeyer, Hermann Friedrich; vide Catal. Illustr. 1903, pag. 144.

Thaer, Albrecht Daniel, * Celle 1752; med. dr. 1774; medicus aulicus Hannoveranus; conditor scholæ agriculturæ Cellensis; conditor et director instituti agronomici Moegliniensis (Möglin b. Potsdam) 1804; consiliarius reg. Borussicus 1807; agronomiæ professor univ. Berolinensis 1810—18; præfectus generalis oviariarum publicarum Borussicarum 1816; † 1828.

II **348.** Siderog. Lefevre del. et sculp. 8:o.

Thomas, Friedrich A. W.; vide Catal. Illustr. 1903, pag. 144.

II **349.** Photog. F. Keil fec. Ohrdruf c:a annum 1889. Visit.

Thomé, Otto Wilhelm; vide Catal. Illustr. 1903, pag. 144.

Thümen, Felix von; vide ***Austriam.***

Tilemannus, Johannes; vide Catal. Illustr. 1903, pag. 144.

Tischler, Georg Friedrich Leopold; vide Catal. Illustr. 1903, pag. 144.

II **350.** Autot. ad similit. photographiæ, ab O. Lang, Heidelberg, anno 1903 factæ. J. Cederquist aut. Stockh. 1904. — Vide **tab. 131.**

Tragus, Hieronymus; vide supra, **Bock, Hieronymus.**

Treviranus, Ludolph Christian; vide Catal. Illustr. 1903, pag. 144—45.

Digitized by Google

Ser. **Ge.**
N:r.

Trew, Christoph Jacob; vide Catal. Illustr. 1903, pag. 145.

II **351.** Chalcog. D. van der Schmissen pinx. 1748. G. Lichtensteger sculp. Nürnberg 1770. P. Küffner scriptur. sculp. Fol.

Tschirch, Alexander; vide ***Helvetiam.***

Uechtritz, Rudolph Friedrich Carl von; vide Catal. Illustr. 1903, pag. 145.

II **352.** Photog. Sobotta & Schlösser fec. Breslau 1866. Visit.

II **353.** Autot. ad similit. photographiæ antecedentis. J. Cederquist fec. Stockh. 1904. — Vide **tab. 126.**

Ungnad, Christian Samuel; vide Catal. Illustr. 1903, pag. 145.

Unzer, Johann August; vide Catal. Illustr. 1903, pag. 145.

Urban, Ignatz; vide Catal. Illustr. 1903, pag. 145.
Adde notulam hanc biographicam: silentiarius reg. Borussicus 1904.

Valentini, Michael Bernhard; vide Catal. Illustr. 1903, pag. 145.

Vanhöffen, Ernst, phil. dr., zoologiæ docens univ. Kiliensis; nomine professoris ornatus.

II **354.** Autot. ad similit. photographiæ, anno 1900 factæ. J. Cederquist aut. Stockh. 1905. 16:o.

Vaterus, Abrahamus; vide Catal. Illustr. 1903, pag. 145.

Verdries, Johann Melchior; vide Catal. Illustr. 1903, pag. 145.

Voechting, Hermann von; vide Catal. Illustr. 1903, pag. 145—46.

Vogel, Benedict Christian, * Feuchtwang $^{24}/_{4}$ 1745; med. dr.; botanices et medicinæ professor et director horti medici univ. Altorfiensis; † Nürnberg $^{8}/_{6}$ 1825.

II **355.** Chalcog. Hesfell del. C. W. Bock sculp. 1789. 8:o.

Volkens, Georg, * Berlin $^{13}/_{7}$ 1855; phil. dr. Berolinensis; iter botanicum in deserto arabico-ægyptiaco 1884; phytophysiologiæ et botanices colonialis docens univ. Berolin. 1887; iter botanicum in Africa orientali germanica (Kilimandscharo) 1892—94; nomine professoris ornatus 1894; custos musei botanici Berolinensis 1898; itinera botanica in insula Nova Guinæa, in insulis Marschallicis, Marianis, Carolinis (Australia) 1899—1900 et insula Jabadiu (Java) 1901; lector reg. instituti horticulturæ Dahlemiensis (Berlin) 1903.

II **356.** Autot. 16:o. (E Möller's Deutsche Gärtner-Zeitung 1903.)

II **357.** Autot. 12:o. (Ex Illustr. Zeitung N:o 3239. Leipzig 1905.)

Vries, Hugo de; vide ***Hollandiam.***

Waltherus, Augustinus Fridericus; vide Catal. Illustr. 1903, pag. 146.

Weber, Friedrich; vide Catal. Illustr. 1903, pag. 146.

Digitized by Google

Ser. **Ge.**
N:r.

Wedel, Georg Wolfgang; vide Catal. Illustr. 1903, pag. 146.

Wegscheider, R.; phil. dr.

II **358.** Photog. C. Brasch fec. Berlin 1884. Visit.

Weigel, Christian Ehrenfried von; vide Catal. Illustr. 1903, pag. 146.

Weismann, August F. L., * Frankfurt a. M. $^{17}/_{1}$ 1834; phil. dr.; zoologiæ docens univ. Friburgensis (Freiburg i. Br.) 1863; zoologiæ professor ibidem 1866.

II **359.** Autot. 16:o. (E The Open Court Publish Co., Chicago, Catal.)

Welschius, Georgius Hieronymus; vide Catal. Illustr. 1903, pag. 146.

Willdenow, Carl Ludwig; vide Catal. Illustr. 1903, pag. 146—47.

Willkomm, Heinrich Moritz; vide Catal. Illustr. 1903, pag. 147.

II **360.** Photog. Weck & Krötzsch fec. Dresden c:a annum 1865. Visit.

II **361.** Photolithog. Th. Mayerhofer fec. Wien. 8:o. (E Botan. u. Zoolog. in Oesterreich 1850—1900.)

Winkler, Karl Gustav Adolf; vide Catal. Illustr. 1903, pag. 147.

II **362.** Autot. ad similit. photographiæ, anno 1880 factæ. J. Cederquist aut. Stockh. 1904. — Vide **tab. 132.**

Wirtgen, Philipp Wilhelm, * Neuwied $^{4}/_{12}$ 1806; magister scholæ evangelicæ urbis Coblenz; † ibidem $^{7}/_{9}$ 1870.

II **363.** Autot. ad similit. photographiæ, ab H. Thomas, Coblenz, c:a annum 1865 factæ. J. Cederquist aut. Stockh. 1903. — Vide **tab. 126.**

Wittmack, M. C. Ludwig, * Hamburg $^{26}/_{9}$ 1839; phil. dr. Gotingensis 1867; custos musei agronomici Berolinensis 1867; botanices docens univ. Berolin. 1874; docens instituti agronomici Berolin. 1875; botanices magister reg. academiæ veterinariæ Berolin. 1880; botanices e. o. professor univ. Berolin. 1880; professor ordin. academiæ agronomicæ (Landwirthschaftliche Hochschule) Berolin. 1881; reg. silentiarius Borussicus 1891; lector reg. instituti horticulturæ Dahlemiensis (Berlin) 1903.

II **364.** Autot. 16:o. (E Möller's Deutsche Gärtner-Zeitung 1903.)

Wolf, Nathanael M. von; vide Catal. Illustr. 1903, pag. 147.

Wolff, Christian von; vide Catal. Illustr. 1903, pag. 147.

Zacharias, Emil Otto, * Leipzig $^{27}/_{1}$ 1846; phil. dr.; conditor et director stationis biologicæ Ploenensis (Plön, Holstein) 1891.

• II **365.** Photot. 16:o. (Ex ephemeride suecica 1903.)

Appendix.

II **365** a. Photot., stationem biologicam Ploenensem ostendens. 8:o. (Ex ephem. suec. 1903.)

Digitized by Google

Ser. **Ge.**
N:r.

Zimmermann, Albrecht W. Ph., * Braunschweig $^{23}/_{4}$ 1860; phil. dr.; botanices docens et assistens instituti botanici univ. Lipsiensis 1885; univ. Tubingensis 1888; botanices e. o. professor univ. Tubingensis 1894; botanices docens univ. Berolinensis; botanicus stationis experimentalis Coffeæ colendæ Bogoriensis (Buitenzorg, Java) 1896; botanicus et director vicarius stationis biologico-agronomicæ Amani in Africa orientali germanica 1902.

II **366.** Photog. A. Naumann fec. Leipzig 1884. Visit.

II **367.** Autot. ad similit. photographiæ antecedentis. J. Cederquist fec. Stockh. 1904. — Vide **tab. 130.**

Zimmermann, Johann Georg; vide Catal. Illustr. 1903, pag. 147.

Zorn, Bartholomæus; vide Catal. Illustr. 1903, pag. 147.

Zwackh-Holzhausen, Wilhelm von; centurio equestris Badensis; lichenologus; † Heidelberg $^{2}/_{1}$ 1903.

II **368.** Photog. E. Lange fec. Heidelberg. Visit.

II **369.** Autot. ad similit. photographiæ antecedentis. J. Cederquist fec. Stockh. 1904. — Vide **tab. 127.**

Digitized by Google

Græcia. Grekland. Hellas.

Griechenland. Greece. Grèce. Grécia.

Ser. Gr.
N:r.

Aristoteles, * Stageira, Macedonia, 384(?) ante Chr. nat.; auditor *Platonis*; educator *Alexandri Magni* 342—339; conditor et magister Lycei (Lykeion) Atheniensis (Athenai, Athine, Athen) 334—323; polyhistor celeberrimus; † Chalkis, Euboea, 322.

II 1. Autot. ad similit. chalcographiæ, a S. Jesi sculptæ. J. Cederquist fec. Stockh. 1904. — Vide **tab. 1.**

II 2. Chalcog. Liadières exc. Paris. 8:o. (E Cours complêt d'agriculture etc.)

Dioskorides, Pedanios (vel **Pedakios**) Anazarbeus, * Anazarba, Cilicia (Asia Minor); vixit in sæculo I:mo post Chr. nat.; medicus clarissimus; opus landatissimum »Tá tōn hylikōn» vel »Perí hýles iatrikés» (De materia medica) scripsit, ut videtur, circa annum 77.

II 3. Chalcog. (veterrima). Anon. sculp. 8:o.

II 4. Autot. ad similit. chalcographiæ, in »Visconti, Iconographie grecque» editæ. J. Cederquist fec. Stockholm 1904. — Vide **tab. 3.**

Galenos, Klaudios; vide Catal. Illustr. 1903, pag. 148.

Heldreich, Theodor Heinrich Hermann von, * Dresden (Germania) $^3/_3$ 1822; conservator herbarii Candolleani Genevensis 1841—42; migravit in Græciam 1843 (vel 1844); iter botanicum in Asia Minore; conservator herbarii Webbiani *(Ph. Barker Webb)* Parisiensis 1850; revertit in Græciam 1851; director horti botanici, 1851—1902, et conservator musei botanici univ. Atheniensis, 1858—83; historiæ naturalis præceptor principum græcorum *Constantini* et *Georgii* et *Nicolai;* † Athine (Athen) $^7/_9$ 1902.

II 5. Heliot. 8:o. (E Bull. de l'Acad. Internat. de Géogr. 1897.)

II 6. Autot. ad similit. photographiæ, a P. Moritti, Athenai, anno 1863 factæ. J. Cederquist aut. Stockh. 1904. — Vide **tab. 134.**

Hippocrates secundus, * in insula Coa (Kos, Asia Minor) 460 ante Chr. nat.; medicus, »pater medicinæ», vixit in urbe Athenis, in Tessalia, in insula Coa; † 377 ante Chr. nat.

II 7. Lithog. Anon. fec. 4:o.

II 8. Imago, atramento pictorio (tusch) delineata. 8:o.

Theophrastos Eresios, * Eresos, Lesbos (Mytilini, Asia Minor), 370 ante Chr. nat.; discipulus *Aristotelis*; magister Lycei Aristotelei Atheniensis 322; »parens botanices»; † Athenai (Athine, Athen) 285 ante Chr. nat.

II 9. Autot. ad similit. chalcographiæ, (sec. hemitomum antiquum) ab J. Richardson sculp. J. Cederquist aut. Stockh. 1904. — Vide **tab. 2.**

Digitized by Google

Helvetia. Schweiz. Schweiz et Suisse et Svizzera.

Schweiz. Switzerland. Suisse. Svizzera.

Ser. **He.**
N:r.

Aretius Benedictus, nomine paterno *Marti,* * Petterkinden, Bern, 1505; græcæ et hebraicæ linguarum professor in schola Bernensi; † Bern $^{22}/_{4}$ 1574.

II **1.** Chalcog. Hn. sculp. 4:o.

Under bilden läses följande latinska vers:

Doctus, quem spectas, hic Aretius est Benedictus:
Ordine Christianis utilis ipse Scholis.
Quem docti observant, Verbi multique ministri:
Qui bene cum dicunt, tum Benedictus adest.

Autran, Eugène; vide Catal. Illustr. 1903, pag. 149.

II **2.** Autot. ad similit. heliotypiæ, anno 1897 factæ. J. Cederquist aut. Stockholm 1905. — Vide **tab. 150.**

Bauhinus, Casparus, germanice **Bauhin, Kaspar,** * Basel $^{17}/_{1}$ 1560; med. dr.; medicinæ et botanices professor univ. Basileensis (Basel); archiater reipublicæ Basileensis; † Basel $^{5}/_{12}$ 1624.

II **3.** Autot. ad similit. chalcographiæ, anno 1614 sculptæ. J. Cederquist fec. Stockh. 1904. — Vide **tab. 13.**

Bernoulli, Daniel; vide Catal. Illustr. 1903, pag. 149.

Boissier, Pierre Edmond, * Valleyres, Genève, $^{25}/_{5}$ 1810; itinera botanica in Hispania 1837—38, 1877, 1878, 1881; iter botanicum in Græcia, Turcia Europæa, Asia Minore 1842; iter botanicum in Aegypto, Arabia Petræa, Palæstina, Syria 1845—46; iter botanicum in Algeria, Hispania 1849; conditor horti botanici Boissieriani (Valleyres) et herbarii Boissieriani; † Valleyres $^{25}/_{9}$ 1885.

II **4.** Photog. Grand Hôtel Nadar fec. Visit.

II **5.** Autot. ad similit. photographiæ antecedentis. J. Cederquist fec. Stockh. 1904. — Vide **tab. 67.**

Bonnet, Charles de; vide Catal. Illustr. 1903, pag. 149.

II **6.** Chalcog. Caldwell sculp. Thornton ed. London 1802. Fol.

Omkring porträttet är anbragt en kedja af små gravyrer, "The Chain of the Nature", visande en vulkan ("minerals"), svampar, en palm, en zoofyt, en insekt, en kräfta, en mussla, en snäcka, en orm, en ål, en typisk fisk, en flygfisk, en fågel, en fladermus, ett lejon, en apa och en människa.

Digitized by Google

Ser. **He.**

N:r.

II **7.** Chalcog. Iuel del. 8:o.

II **8.** Chalcog. F. Weber sculp. 8:o.

II **9.** Chalcog. H. Lips sculp. 16:o.

II **10.** Chalcog., caput totum calvum ostendens. Audinet sculp. 12:o.

Briquet, John Isaac, * Genève $^{13}/_{3}$ 1870; conservator assistens herbarii Delessertiani Genevensis 1890; scient. natur. dr. univ. Genevensis 1891; botanices docens et assistens laboratorii botanici univ. Genev. 1892; director conservatorii et horti botanici Genev. 1896; botanices professor scholæ horticult. cantonalis ibidem 1894—1900 et instituti agronomici ibidem 1898—1903; simulque miles helveticus: succenturio pedestris 1892, centurio 1901.

II **11.** Photog. L. Fueslin-Rigaud fec. Genève 1893. Visit.

II **12.** Autot. ad similit. photographiæ antecedentis. J. Cederquist fec. Stockh. 1904. — Vide **tab. 134.**

II **13.** Photog. Paccioni fec. Bastia (Corsica) 1900. Cabin.

Fotografien visar förutom *J. Briquet* äfven *E. Burnat* och *F. Cavillier*. Jfr nedan!

II **14.** Photog. L. Fueslin-Rigaud fec. Genève 1904. Cabin.

II **15.** Autot. ad similit. photographiæ antecedentis. J. Cederquist fec. Stockh. 1905. — Vide **tab. 134.**

II **16.** Heliot. L. Fueslin-Rigaud phot. Soc. anon. d. Arts Graph. heliot. Genève 1905. 4:o.

Burnat, Emile, * Nant-sur-Vevey, Vaud, $^{21}/_{10}$ 1828; mechanicus (ingénieur); itinera permulta botanica in Europa australi et in Algeria 1844—1904; possessor herbarii europæi locupletissimi.

II **13.** Photog. Paccioni fec. Bastia 1900. Cabin. — Vide supra.

II **17.** Autot. ad similit. photographiæ antecedentis. J. Cederquist fec. Stockh. 1905. — Vide **tab. 134.**

Calandrini (vel **Calendrini), Jean Louis,** * Genève 1703; mathematices professor academiæ Genevensis 1724, philosophiæ professor ibidem 1734; consiliarius reipublicæ Genevensis 1750; † Genève $^{30}/_{12}$ 1758.

II **18.** Heliot. Soc. anon. d. Arts Graph. fec. Genève 1900. Fol. (Ex *Ch. Borgeaud,* Hist. de l'Univ. de Genève, I. Genève 1900, 4:o; sec. cl. *J. Briquet.)*

Candolle, Alphonse Louis Pierre Pyramus de, filius sequentis; * Paris (Gallia) $^{27}/_{10}$ 1806; scient. baccal. acad. Genevensis 1825; jur. dr. ibidem 1829; botanices professor honor. ibidem 1831; botanices professor ordin. et director horti botanici ibidem 1835—50; senator reipublicæ Genevensis 1862—66; jur. dr. honor. Cantabrigiensis (Cambridge) et Oxoniensis (Oxford); med. dr. Basileensis; phil. dr. honor. Heidelbergensis et Bononiensis (Bologna); † Genève $^{4}/_{4}$ 1893.

II **19.** Photog. Vaugnat fec. Genève c:a annum 1862. Visit.

II **20.** Autot. ad similit. photographiæ antecedentis. J. Cederquist fec. Stockh. 1904. — Vide **tab. 63.**

Digitized by Google

Ser. **He.**

N:r.

II **21.** Xylog. 16:o. (E Meehans' Monthly, 1893.)

II **22.** Autot. Genève 1898. 8:o. (Ex *Hochreutiner,* Une famille de Botanistes.)

Candolle, Augustin Pyramus de, * Genève $^{4}/_{2}$ 1778; med. dr. Parisiensis 1804; professor honor. acad. Genevensis 1802; professor facultatis medicæ univ. Monspeliensis (Montpellier) 1807; botanices professor facultatis philosophicæ et director horti botanici univ. Monspel. 1810; historiæ naturalis professor acad. Genev. 1816—34; conditor et director horti botanici Genev. — 1841; † Genève $^{9}/_{9}$ 1841.

II **23.** Lithog. H. Rath fec. 8:o.

II **24.** Lithog. Gallot fec. 4:o.

II **25.** Autot. Genève 1898. 8:o. (Ex *Hochreutiner,* Une famille de Botanistes.)

II **25½.** Autot. 12:o. (Ex *H. Potonié.* Die Lebew. im Denken d. 19. Jahrh.)

II **26.** Photog. ad similit. clipei, a David d'Angers sculpti. Cabin.

II **27.** Autot. ad similit. lithographiæ, a Laurens delineatæ et a Boehm sculptæ (sec. picturam, ab Hornung anno 1836 factam). J. Cederquist autot. Stockh. 1904. — Vide **tab. 44.**

Candolle, Casimir de, filius *Alphonsii de Candolle;* * Genève $^{20}/_{2}$ 1836; scient. baccal. univ. Parisiensis 1853; scient. phys. licent. ibidem 1856; phil. dr. honor. univ. Rostochiensis (Rostock, Germania) 1877.

II **28.** Autot. Genève 1898. 8:o. (Ex *Hochreutiner,* Une famille de Botanistes.)

Candolle, Augustin de, filius antecedentis; * Walton on Thames (Britannia) $^{8}/_{12}$ 1868.

II **29.** Autot. Genève 1898. 16:o. (Ex *Hochreutiner,* Une famille de Botanistes.)

Cavillier, François Georges, * Lausanne, Vaud, $^{20}/_{10}$ 1868; præparator, postea (1899) conservator herbarii Burnatiani Genevensis.

II **13.** Photog. Paccioni fec. Bastia 1900. Cabin.

Samma fotografi, på hvilken äfven *J. Briquet* och *E. Burnat* äro afbildade.

Chenaux, Jean Joseph, * Avey-devant-Pont, Fribourg, $^{6}/_{6}$ 1822; verbi divini minister 1847; pastor ecclesiæ Vuadens, Fribourg; decanus (Part-Dieu); † Vuadens $^{14}/_{12}$ 1883.

II **30.** Autot. Soc. anon. d. Arts Graph. fec. Genève 1900. 8:o. (E *Musy,* Musée d'hist. nat. de Fribourg, VIII.)

Christ, Hermann, * $^{12}/_{12}$ 1833; jur. dr. 1856; phil. dr. honor. 1884; judex primarius (»Oberlandesgerichtsrath») Basileensis 1895.

II **31.** Photog. C. Ruf fec. Basel 1902. Visit.

II **32.** Autot. ad similit. photographiæ antecedentis. J. Cederquist fec. Stockh. 1904. — Vide **tab. 133.**

Christener, Christian, * $^{10}/_{8}$ 1810; director scholæ realis Bernensis; † 1872.

II **33.** Photog. Wolff & Nicola fec. Berne. Visit.

Conti, Pascal; vide Catal. Illustr. 1903, pag. 150.

Digitized by Google

Ser. **He.**
N:r.

Cottet, Michel, * Bossonens, Fribourg, $^{15}/_{4}$ 1825; verbi divini minister; canonicus (Gruyères, Fribourg); † Gruyères $^{12}/_{12}$ 1896.

II **34.** Autot. Soc. anon. d. Arts Graph. fec. Genève 1900. 8:o. (E *Musy,* Musée d'hist. nat. de Fribourg, VIII.)

Cramer, Carl Eduard; vide Catal. Illustr. 1903, pag. 150.

II **35.** Autot. 1903. Miniat. (E *Max Weg,* Antiq.-Katal. N:o 89.)

Ehrhart, Friedrich; vide ***Germaniam.***

Favrat, Louis; vide Catal. Illustr. 1903, pag. 150.

Favre, Louis, * Boudry, Neuchâtel, $^{17}/_{3}$ 1822; historiæ naturalis professor scholarum (Neuchâtel) 1850; director gymnasii cantonalis ibidem 1873—1900, et scholæ normalis puellarum 1883; mechanices professor academiæ ibidem 1866; † Neuchâtel $^{13}/_{9}$ 1904.

II **36.** Autot. 1904. 16:o.

Flückiger, Friedrich August; vide ***Germaniam.***

Fontaine, Charles Aloyse, * 1754; verbi divini minister; canonicus ecclesiæ St. Nicolas; archidiaconus dioeceseos Lausoniensis (Lausanne); fundator musei historico-naturalis Friburgensis 1824; † 1834.

II **37.** Autot. ad similit. tabulæ oleatæ Friburgensis. Gockel phot. Soc. anon. d. Arts Graph. fec. Genève 1900. 4:o. (E *Musy,* Musée d'hist. nat. de Fribourg, VIII.)

Gay, Jacques; vide ***Galliam.***

Gesnerus, Conradus, germanice **Gesner, Konrad,** * Zürich $^{26}/_{3}$ 1516; magister scholæ Turicencis sive Tigurinæ (Zürich) 1535; linguarum classicarum magister scholæ Lausoniensis (Lausanne) 1538; med. dr. Basileensis (Basel) 1541; poliater Turicensis 1541; philosophiæ professor collegii Carolini Turicensis 1542; historiæ naturalis professor ibidem 1558; † Zürich $^{13}/_{12}$ 1565.

II **38.** Xylog. e sæculo XVI:mo. 8:o.

II **39.** Photot. ad similit. chalcographiæ, a *de Bry* sculptæ. J. Cederquist fec. Stockh. 1904. — Vide **tab. 9.**

Gessner, Johannes; vide Catal. Illustr. 1903, pag. 150—151.

II **40.** Chalcog. H. Pf. sculp. 8:o.

Godet, Charles Henry; vide Catal. Illustr. 1903, pag. 151.

Haller, Albrecht, ab imperatore germanico anno 1749 nobilitatus **von Haller;** * Bern $^{16}/_{10}$ 1708; med. dr. Lugduno-Batavus (Leyden, Hollandia); medicus practicus Bernensis 1729—36; bibliothecarius urbis Bernæ 1735; medicinæ et anatomiæ et botanices et chirurgiæ professor univ. Gotingensis (Göttingen, Germania) 1736—53; achiater britannicus 1739; consiliarius aulicus britan. 1745; silentiarius britannicus 1749; rever-

Digitized by Google

Ser. **He.**
N:r.

tit in urbem Bernam 1753; consiliarius reipublicæ Bernensis (»Mitglied des Grossen Raths»); † Bern $^{12}/_{12}$ 1777.

II **41.** Photog. ad similit. siderographiæ, a Couché sculptæ, sec. tabulam oleatam a Ruber anno 1736 pictam. 4:o. (E Festschr. d. Andenk. A. v. Haller 1877.)

II **42.** Autot. ad similit. siderographiæ, proxime commemoratæ. 1902. 8:o. (Ex *O. v. Greyerz,* A. Haller als Dichter.)

II **43.** Autot. ad similit. chalcographiæ, a P. A. Tardieu sculptæ, sec. tabulam oleatam, ab E. F. Handmann pictam. 12:o. (E *Th. M. Fries,* Linné, II, pag. 272.)

II **44.** Chalcog. J. Freudenberger pinx. I. F. Bause sculp. Lips. 1775. Fol.

II **45.** Chalcog. Ryder sculp. 8:o.

II **46.** Chalcog. Gebr. Schumann sculp. Zwickau. 8:o.

II **47.** Chalcog. Dorges sculp. »N:o 196.» 12:o.

II **48.** Chalcog. eadem ac antecedens, sed reversa!

II **49.** Imago, stilo plumbeo delineata. 8:o.

II **50.** Chalcog., a Pf. ad vivum delineata et sculpta. 8:o.

II **50**$^1/_2$. Chalcog., imaginem eandem ostendens. »Tom. 8. Pl. 464.» 8:o.

II **51.** Autot. ad similit. chalcographiæ, a P. A. Tardieu sculptæ (sec. picturam ab E. F. Handmann factam). J. Cederquist autot. Stockh. 1904. — Vide **tab. 26.**

Cfr. Catal. Illustr. 1903, pag. 151.

Heer, Oswald, * Niederutzwyl, St. Gallen, $^{31}/_{8}$ 1809; verbi divini minister 1831; assistens entomologo H. Escher-Zollikofer, Turicensi, 1832; phil. dr. Turicensis 1835; botanices et entomologiæ docens univ. Turic. 1834; e. o. professor ibidem 1836: professor ordin. ibidem 1852—82; botanices systematicæ professor instituti polytechnici Turic. 1856—82; consiliarius reipublicæ Turic. 1850—68; med. dr. honor. Basileensis et Vindobonensis (Wien); † Lausanne $^{27}/_{9}$ 1883.

II **52.** Photot. ad similit. xylographiæ, ab E. P. H. sculptæ. J. Cederquist fec. Stockh. 1904. — Vide **tab. 66.**

Cfr. Catal. Illustr. 1903, pag. 152.

Klebs, Georg; vide ***Germaniam.***

Lagger, François Joseph, * 1799; med. dr.; medicus practicus Friburgensis; † Fribourg 1870.

II **53.** Photog. Ducrest fec. Fribourg c:a annum 1862. Visit.

II **54.** Autot. Soc. anon. d. Arts Graph. fec. Genève 1900. 8:o. (E *Musy,* Musée d'hist. nat. de Fribourg.)

Lerch, Jules François, * Neuchâtel $^{3}/_{11}$ 1818; med. dr. Vircburgensis (Würzburg, Germania) 1845; medicus practicus in urbe Couvet, Neuchâtel, 1846—96; † ibidem $^{3}/_{3}$ 1896.

II **55.** Heliot. 8:o. (E Bull. Soc. scienc. nat. de Neuchâtel, XXV, 1897.)

Digitized by Google

Ser. **He.**
N:r.

Meissner vel **Meisner, Carl Friedrich,** * Bern $^{1}/_{11}$ 1800; med. dr. Gotingensis (Göttingen) 1824; historiæ naturalis professor Bernensis 1824; auditor professoris *Aug. Pyr. de Candolle,* Genève, 1826; medicinæ professor univ. Basileensis 1828; botanices professor et director horti botanici ibidem 1830—66; † Basel $^{2}/_{5}$ 1875.

II **56.** Photog. 1860. Visit.

II **57.** Autot. ad similit. photographiæ antecedentis. J. Cederquist fec. Stockh. 1904. — Vide **tab. 133.**

Mohl, Hugo von; vide ***Germaniam.***

Müller- vel **Muller- Argoviensis, Johannes** vel **Jean,** * Teufenthal, Aargau, $^{9}/_{5}$ 1828; phil. dr. Turicensis 1857; conservator herbariorum De-Candoll. 1851—69 et Delessert. Genev. 1869—96; director horti botanici Genev. 1874; botanices medicæ et pharmaceuticæ e. o. professor univ. Genev. 1871, professor ordin. ibidem 1876—89; † Genève $^{28}/_{1}$ 1896.

II **58.** Photog. Artur fec. Genève c:a annum 1865. Visit.

II **59.** Autot. ad similit. photographiæ antecedentis. J. Cederquist fec. Stockh. 1904. — Vide **tab. 133.**

II **60.** Autot. Soc. anon. d. Arts Graph. fec. Genève 1900. 8:o. (E *Musy,* Musée d'hist. nat. de Fribourg.)

Nägeli, Carl Wilhelm von; vide ***Germaniam.***

Paracelsus, Theophrastus; vide Catal. Illustr. 1903, pag. 152.

II **61.** Chalcog. A. Tardieu dir. Paris. 8:o.

II **62.** Xylog. 12:o. (Ex ephemeride suecica.)

Perrotet, Guerrard Samuel; vide ***Indiam gallicam.***

Pfeffer, Wilhelm; vide ***Germaniam.***

Regel, Eduard August von; vide ***Rossiam.***

Roeper, Johannes August Christian; vide ***Germaniam.***

Rousseau, Jean Jacques; vide ***Galliam.***

Saussure, Horace Bénédict de; vide Catal. Illustr. 1903, pag. 152.

II **63.** Chalcog. St. Ours pinx. F. Fontanals sculp. 8:o.

Scaliger, Josephus Justus; vide ***Galliam.***

Scheuchzer, Johann Jacob; vide Catal. Illustr. 1903, pag. 152.

Schinz, Hans; vide Catal. Illustr. 1903, pag. 153.

II **64.** Autot. ad similit. photographiæ, a R. Ganz, Zürich, anno 1901 factæ. J. Cederquist aut. Stockh. 1904. — Vide **tab. 133.**

Schnetzler, Jean Balthazar; vide Catal. Illustr. 1903, pag. 153.

Schröter, Carl J., * Esslingen, Würtemberg, $^{19}/_{12}$ 1855; phil. dr. Berolinensis; botanices assistens et docens instituti polytechnici Helvetici (Zürich) 1879; botanices professor et director musei botanici ibidem 1883.

Digitized by Google

Ser. **He.**
N:r.

II **65.** Photog. Gunnar Andersson fec. Zürich 1903. Cabin.

II **66.** Autot. ad similit. photographiæ antecedentis. J. Cederquist fec. Stockh. 1904. — Vide **tab. 133.**

Schwendener, Simon; vide ***Germaniam.***

Steiger von Büron, Jakob Robert, Geuensee $^{6}/_{6}$ 1801; medicus; † Lucern $^{5}/_{4}$ 1862.

II **67.** Autot. 8:o.

Thomas, Emanuel, * Fenalet prope urbem Bex, Vaud, $^{17}/_{5}$ 1788; peregrinator et collector botanicus; † Devens prope urbem Bex $^{3}/_{11}$ 1859.

II **68.** Photot. O. Huguenin pinx. 4:o. (E Le Rameau de Sapin. Neuchâtel. 1889.)

Trembley, Abraham, * Genève $^{3}/_{9}$ 1710; zoologus et botanicus; † Genève 1784.

II **69.** Heliot. Soc. anon. d. Arts Graph. fec. Genève 1904. 8:o. (E *Trembley,* Corresp. inéd. de Réaumur et d'Abr. Trembley.)

Tschirch, Alexander, * Guben (Germania) $^{17}/_{10}$ 1856; phil. dr. Berolinensis 1881; assistens instituti phytophysiologici academiæ agronomicæ Berolin.; botanices docens univ. et acad. agronom. Berolin. 1885; pharmacognosiæ et chemiæ pharmaceuticæ e. o. professor univ. Bernensis 1890; professor ordin. et director instituti pharmaceutici ibidem 1891.

II **70.** Photog. H. Noack fec. Berlin 1886. Visit.

II **71.** Autot. ad similit. photographiæ antecedentis. J. Cederquist fec. Stockh. 1904. — Vide **tab. 133.**

Usteri, Paul; vide Catal. Illustr. 1903, pag. 153.

II **72.** Siderog. C. Dittmarsch & Co. sculp. Stuttgart. 8:o.

Zwinger, Theodor; vide Catal. Illustr: 1903, pag. 153.

Digitized by Google

Hispania. Spanien. España.

Spanien. Spain. Espagne. Spagna.

Ser. **Hl.**
N:r.

D'Azara, Felix; vide Catal. Illustr. 1903, pag. 154.

Berthelot, Sabin; vide ***Galliam.***

Colmeiro y Penido, Miguel; vide Catal. Illustr. 1903, pag. 154.

II **1.** Autot. ad similit. photographiæ, ab A. Alonso Martinez y Hermano, Madrid, factæ. J. Cederquist. Stockholm 1904. — Vide **tab. 134.**

Graells, Mariano de la Paz; zoologiæ professor univ. Matritensis.

II **2.** Autot. ad similit. photographiæ, ab A. Alonso Martinez y Hermano, Madrid, factæ. J. Cederquist aut. Stockh. 1904. — Vide **tab. 134.**

Hænke, Thaddæus; vide Catal. Illustr. 1903, pag. 154.

La Gasca, Mariano, * Enemacerra, Aragon, $^{4}/_{10}$ 1776; botanices generalis professor horti botanici Matritensis; † Barcelona $^{23}/_{6}$ 1839.

II **3.** Autot. ad similit. photographiæ (sec. tabulam pictam). J. Cederquist aut. Stockh. 1904. 16:o.

Laguna y Villanueva, Máximo; vide Catal. Illustr. 1903, pag. 154.

Orfila, Mathéo José Bonaventura; vide ***Galliam.***

Digitized by Google

Hollandia (Batavia). Holland (Nederländerna). Nederland.

Niederlande. Netherlands. Pays-Bas. Olanda.

Ser. Ho.
N:r.

Berkhey, Jan Le Franc van, * Leyden $^{23}/_{1}$ 1729, † Haag $^{13}/_{3}$ 1812.

II 1. Chalcog. N. Pothoven pinx. 1771. J. Houbraken sculp. 1771. 8:o.

Blancardus, Stephanus, hollandice **Blankaart, Stephen;** vide Catal. Illustr. 1903, pag. 154.

Boerhaave, Hermann; vide Catal. Illustr. 1903, pag. 154—155.

II 2. Chalcog. 8:o. (E Cours complêt d'agriculture etc.)

II 3. Photog., statuam *Boerhaavii* Lugduno-Batavam ostendens. J. Goedeljee phot. Leiden. Cabin.

II 4. Xylog. Carl Larsson del. J. Engberg sculp. Stockholm 1879. 8:o. (E *Sätherberg*, Blomsterkonungen.)

Uti det citerade arbetet lämnas den upplysningen, att "*Boerhaaves* bild är tagen efter ett godt kopparstick bland K. Carolinska Institutets samlingar". Taflan, som är prydd med ett flertal växtafbildningar, visar äfven en bild af *Linné*.

II 5. Autot. ad similit. lithographiæ, a C. Vigneron factæ. J. Cederquist aut. Stockh. 1903. 12:o. (E *Th. M. Fries*, Linné I, pag. 211.)

Brugmans, Sebald Justin, * Franeker, Frisland, $^{24}/_{3}$ 1763; med. dr.; professor univ. Lugduno-Batavæ (Leiden); archiater regis *Ludovici Napoleonis;* † Leiden $^{22}/_{7}$ 1819.

II 6. Chalcog. Fournier del. A. Tardieu sculp. Paris. 8:o.

Burmannus, Joannes; vide Catal. Illustr. 1903, pag. 155.

II 7. Autot. ad similit. chalcographiæ, ab J. Houbraken sculptæ. 8:o. (E *Th. M. Fries*, Linné I, pag. 217.)

Clusius, Carolus; vide ***Austriam.***

Dodonæus, Rembertus; vide ***Belgium.***

Engelmann, Th. W.; vide ***Germaniam.***

Gorter, Johannes De; vide Catal. Illustr. 1903, pag. 155.

Huysum, Jan van, * Amsterdam 1682; pictor florum celeberrimus; † Amsterdam 1749.

Digitized by Google

Ser. **Ho.**
N:r.

II 8. Chalcog. Fiquet del. Liadières exc. Paris. 8:o. (E Cours complêt d'agriculture etc.)

Ingen-Housz, Jan; vide ***Britanniam.***

Jaquin, Nicolaus Joseph von; vide ***Austriam.***

Krelage, Jacob Heinrich, * $^{1}/_{11}$ 1824; director horti Krelagei (E. H. Krelage & Zoon, Haarlem) 1855—1901; † Haarlem $^{1}/_{12}$ 1901.

II 9. Autot. ad similit. tabulæ oleatæ, ab H. J. Haverman anno 1900 pictæ. 8:o.

Leeuwenhoek, Anton van; vide Catal. Illustr. 1903, pag. 155.

II 10. Chalcog. J. Verkolje pinx. Anker Smith sculp. 4:o. (E Select Works of *A. van Leeuwenhoek*. Transl. by *S. Hoole*. 1798.)

Linnæus, Carl; vide ***Sueciam.***

Miquel, Friedrich Anton Wilhelm, * Neuenhaus in Hannover (Germania) $^{24}/_{10}$ 1811; med. dr. Groningiensis 1833; medicus nosocomii Amstelodamensis 1833; botanices lector scholæ medicæ Rotterdamensis 1835; medicinæ et botanices professor athenæi Amstelodamensis 1846; matheseos magister et phil. natur. dr. honor. Groningiensis 1850; botanices professor univ. Rheno-Trajectinæ (Utrecht) 1859 et director herbarii regni Hollandici (Leiden) 1862; † Utrecht $^{23}/_{1}$ 1871.

II 11. Photog. Gebr. Becher fec. Utrecht c:a annum 1865. Visit.

II 12. Autot. ad similit. photographiæ antecedentis. J. Cederquist fec. Stockholm 1904. — Vide **tab. 144.**

Oudemans, Cornelius Anton Johann Abraham, * 1825; phil. et med. dr.; botanices professor athenæi Amstelodamensis; botanices et pharmacologiæ professor atque director horti botanici Amstelodamensis usque ad annum 1896.

II 13. Photog. H. Ph. J. Schuiten fec. Amsterdam 1864. Visit.

II 14. Photog. Th. Brüggemann fec. Amsterdam 1877. Visit.

II 15. Autot. ad similit. photographiæ antecedentis. J. Cederquist fec. Stockh. 1904. — Vide **tab. 144.**

Paaw, Peter; vide Catal. Illustr. 1903, pag. 155.

Royen, Adrian van, * 1705; botanices professor univ. Lugduno-Batavæ; † Leiden 1779.

II 16. Autot. ad similit. chalcographiæ hollandicæ, anno 1747 sculptæ. 8:o. (E *Th. M. Fries*, Linné II, pag. 270.)

Rumpf, Georg Eberhard; vide Catal. Illustr. 1903, pag. 155.

Salmasius, Claudius, gallice **Saumaise, Claude de;** vide Catal. Illustr. 1903, pag. 156.

Scaliger, Josephus Justus; vide ***Galliam.***

Schuyl, Florentius; vide Catal. Illustr. 1903, pag. 156.

Digitized by Google

Ser. **Ho.**
N:r.

Siebold, Philip Franz von; vide ***Japoniam.***

Suringar, Willem Frederik Reinier; Leeuwarden $^{28}/_{12}$ 1832; botanices magister scholæ technicæ Rheno-Trajectinæ 1854—55; math. mag. et. phil. natur. dr. Lugduno-Batavus 1857; botanices e. o. professor univ. Lugduno-Batavæ 1857; botanices professor ordin. ibidem 1862 et director herbarii regni Hollandici (Leiden) 1871; iter botanicum in Guyanam (Surinam) et in Indiam Occidentalem 1884—85; † Leiden $^{12}/_{7}$ 1898.

II 17. Autot. 8:o. (E Monatsschr. für Kakteenkunde 1898.)

Swieten, Geraard van; vide Catal. Illustr. 1903, pag. 186.

Teijsmann, Johannes Elias; vide ***Indiam Hollandicam.***

Treub, Melchior; vide ***Indiam Hollandicam.***

Voorst, Adolf van, latine **Vorstius, Adolphus,** vide Catal. Illustr. 1903, pag. 156.

Vries, Hugo de, * Haarlem $^{16}/_{2}$ 1848; phil. dr. Lugduno-Batavus 1870; botanices et zoologiæ magister scholæ realis Amstelodamensis 1871—75; migravit in urbem Virceburgum (Würzburg) Germaniæ 1876; botanices docens univ. Halensis (Halle a. d. Saale) 1877; phytophysiologiæ lector 1877, e. o. professor 1878, univ. Amstelod; botanices professor ordin. ibidem 1881; dr. honor. univ. Columbianæ Neo-Eboracensis (New-York) 1904; iter botanicum in America Boreali 1904.

II 18. Photog. Wegner & Mottu fec. Amsterdam 1904. Visit.

II 19. Autot. ad similit. photographiæ antecedentis. J. Cederquist fec. Stockh. 1904. — Vide **tab. 95.**

Weber van Bosse, Anna Antoinette, nata **van Bosse,** * Amsterdam $^{27}/_{3}$ 1852; itinera botanica in India hollandica 1888—89, in Africa australi 1894—95, in India 1898—1900; uxor, 1:o domini *Wilhem Ferdinand Willink van Collen* 1871, 2:o zoologiæ professoris *Max Weber* 1883.

II 20. Photog. Wegner & Mottu fec. Amsterdam 1900. Visit.

II 21. Autot. ad similit. photographiæ antecedentis. J. Cederquist fec. Stockh. 1904. — Vide **tab. 144.**

Digitized by Google

Hungaria. Ungern. Magyarorszag.

Ungarn. Hungary. Hongrie. Ungheria.

Ser. **Hu.**
N:r.

Borbás, Vincenz von; vide Catal. Illustr. 1903, pag. 156; adde notulas has biographicas: botanices professor univ. Claudiopolitanæ (Kolozsvar, Klausenburg); † ibidem $^{17}/_{7}$ 1905.

Clusius, Carolus, vide ***Austriam.***

Czako, Kálman, med. dr.; professor instituti veterinarii Budapestinensis, c:a annum 1880; director instituti sementis examinandæ Budapest. †.

II 1. Photog. K. Ferencz fec. Budapest 1885. Visit.

Endlicher, Stefan Ladislaus, vide ***Austriam.***

Haberlandt, Gottlieb; vide ***Austriam.***

Haynald, Lajos; vide Catal. Illustr. 1903, pag. 156.

Hazslinszky de Hazslin, Friedrich August; vide Catal. Illustr. 1903, pag. 156.

II 2. Photog. J. Geil fec. 1862. Visit.

II 3. Autot. ad similit. photographiæ antecedentis. J. Cederquist fec. Stockholm 1904. — Vide **tab. 123.**

Hedwig, Johann; vide ***Germaniam.***

Istvánffi de Csik Madéfalva, Gyula; vide Catal. Illustr. 1903, pag. 157.

II 4. Photog. 1894. Visit.

Jacquin, Nicolaus Joseph von; vide ***Austriam.***

Janka von Bulcs, Victor; vide Catal. Illustr. 1903, pag. 157.

II 5. Photog. A. Ost fec. Wien 1866. Visit.

II 6. Autot. ad similit. photographiæ antecedentis. J. Cederquist fec. Stockh. 1904. — Vide **tab. 123.**

Kalchbrenner, Karl; vide Catal. Illustr. 1903, pag. 157.

II 7. Photog. Visit.

II 8. Autot. ad similit. photographiæ antecedentis. J. Cederquist fec. Stockh. 1904. — Vide **tab. 123.**

II 9. Photog. A. Bülch fec. Pest 1873. Visit.

Digitized by Google

Ser. **Hu.**
N:r.

Kanitz, August; vide Catal. Illustr. 1903, pag. 157.

Kerner von Marilaun, Anton R.; vide ***Austriam.***

Linhart, Georg; vide Catal. Illustr. 1903, pag. 157.

Lojka, Hugo, * $^{6}/_{1}$ 1844; magister scholæ puellarum Budapestinensis; professor; † Budapest $^{7}/_{9}$ 1887.

II **10.** Photog. K. Koller fec. Budapest 1882. Visit.

II **11.** Autot. ad similit. photographiæ antecedentis. J. Cederquist fec. Stockh. 1904. — Vide **tab. 123.**

Schlosser von Klekowski, Joseph Calasenz; vide Catal. Illustr. 1903, pag. 157.

Schulzer von Müggenburg, Stephan; vide Catal. Illustr. 1903, pag. 158.

Schur, Johann Ferdinand; vide Catal. Illustr. 1903, pag. 158.

Vukotinovic, Liudevit Farkas; vide Catal. Illustr. 1903, pag. 158.

Wahlenberg, Georg; vide ***Sueciam.***

Digitized by Google

India. Ostindien. India.

British Ost-Indien. India. Indes Orientales Anglaises. Indie Orientale.

Ser. **In.**
N:r.

King, Sir **George;** vide Catal. Illustr. 1903, pag 158.

Thomson, Thomas, * Glasgow $^{4}/_{12}$ 1817; med. dr. Glascuensis 1839; medicus militaris in India (Bengal); botanices professor collegii medici Calcuttensis; director horti botanici Calcuttensis 1855—61; † London $^{18}/_{4}$ 1878.

II 1. Photog. ad similit. imaginis, a G. Richmond stilo plumbeo (crayon) anno 1852 delineatæ. F. J. Wallis phot. Kew 1904. 4:o.

Denna stora, särdeles väl utförda fotografi är en skänk af Sir *Joseph Hooker* och Lady *Hooker*.

Wallich, Nathaniel, vide Catal. Illustr. 1903, pag. 158.

Wight, Robert, * Milton, Dulcra Hill, East Lothian (Scotland) $^{6}/_{7}$ 1796; med. dr. Edinensis (Edinburgh) 1818; medicus militaris assistens in India 1819; director instituti botanici (»Naturalist») in urbe Madras 1826—28; medicus præsidiarius assistens (»Garrison Assistant-Surgeon») in urbe Negapatam 1828—31; vixit botanicus privatus in urbibus Edinburgh et Glasgow (Scotland) 1831—34; medicus militaris in India 1834—36; director (»Superintendent») stationis experimentalis in Coimbatore *Gossypii* etc. colendi, (1836) 1842—50; rediit in Britanniam 1853; † Grazeley Lodge prope urbem Reading, Berks, $^{26}/_{5}$ 1872.

II 2. Xylog. W. B. Sardner fec. 1872. 8:o. (E *Cleghorn*, Obit. Not. of R. Wight.)

India gallica. Franska Indien. Indes Françaises.

Ser. **In. G.**
N:r.

Caruel, Teodoro, vide *Italiam.*

Perrotet, Guerrard Samuel, * Vully, Fribourg (Helvetia) 1790; itinera botanica et agronomico-botanica in America Australi et Centrali, Africa, Asia (Cayenne, Cap Verde, Bourbon, Java, Manilla, Madagascar

Digitized by Google

Ser. **In. G.**
N:r.

1819—21; Guadeloupe, Senegal 1824; St. Helena 1839); director culturarum terræ publicus Senegambiæ gallicæ 1824—29; agronomico-botanicus publicus Indiæ gallicæ (Pondichéry) 1834; † Pondichéry $^{13}/_{1}$ 1870.

II **1.** Autot. Soc. anon. d. Arts Graph. fec. Genève 1900. 8:o. (E *Musy*, Musée d'hist. nat. de Fribourg.)

India hollandica. Nederländska Ostindien. Nederlandsch Oost-Indië.

Niederländisch Ost-Indien. Dutch East-Indies. Indes Orientales Néerlandaises.

Ser. **In. H.**
N:r.

Hasskarl, Julius Carl, * Kassel (Germania) $^{6}/_{12}$ 1811; migravit in insulam Jabadiu (Java) 1836; hortulanus assistens et botanicus horti botanici Bogoriensis (Buitenzorg) 1837—46; iter pharmacologico-botanicum in America Australi 1852; vixit in Germania (Kleve) ab anno 1856; † Kleve $^{5}/_{1}$ 1894.

II **1.** Autot. ad similit. photographiæ, c.a annum 1863 factæ. J. Cederquist aut. Stockh. 1904. — Vide **tab. 132.**

Rumpf, Georg Eberhard; vide Catal. Illustr. 1903, pag. 155.

Teijsmann, Johannes Elias, * Gelderland (Hollandia) 1809; migravit in insulam Jabadiu 1830; hortulanus primarius horti botanici Bogoriensis 1831; postremo inspector honorarius ibidem; † c:a 1882.

II **2.** Photog. Kinsbergen fec. Batavia 1879. Cabin.

II **3.** Autot. ad similit. photographiæ antecedentis. J. Cederquist fec. Stockh. 1904. — Vide **tab. 144.**

Treub, Melchior, * Voorschoten (Hollandia) $^{26}/_{12}$ 1851; phil. dr.; assistens instituti botanici univ. Lugduno-Batavæ (Leiden, Hollandia) 1874; director horti et instituti botanici Bogoriensis (Buitenzorg) 1880 et professor instituti agronomici ibidem.

II **4.** Photog. J. Lorje & Co. fec. Leiden 1877. Visit.

II **5.** Photog. Woodburg & Page fec. Batavia 1893. Cabin.

II **6.** Autot. ad similit. photographiæ antecedentis. J. Cederquist fec. Stockholm 1904. — Vide **tab. 98.**

Zimmermann, Albrecht; vide ***Germaniam.***

Digitized by Google

Italiä. Italien. Italia.

Italien. Italy. Italie. Italia.

Ser. **It.**
N:r.

Albertus Magnus; vide ***Germaniam.***

Aldrovandi, Ulisse, latine **Aldrovandus, Ulysses,** * Bologna $^{11}/_{9}$ 1522; phil. et med. dr. univ. Bononiensis (Bologna) 1553; logices lector ibidem 1554, philosophiæ lector 1555; botanices lector (professor) ibidem 1561; conditor horti botanici Bonon. 1567; † Bologna $^{4}/_{5}$ 1605.

II **1.** Chalcog. Barni sculp. 4:o.

II **2.** Autot. ad similit. tabulæ oleatæ, ad institutum botanicum universitatis Bononiensis pertinentis. 1897. 8:o. (Ex *O. Mattirolo,* L'opera botan. di Aldrovandi.)

Alpini vel **Alpino, Prospero;** vide Catal. Illustr. 1903, pag. 159.

Amoretti, Carlo; vide Catal. Illustr. 1903, pag. 159.

Anzi, Martino, * Bormio $^{31}/_{1}$ 1812; verbi divini minister; canonicus; † Como $^{19}/_{4}$ 1883.

II **3.** Photog. Botta fec. Como c:a annum 1865. Visit.

II **4.** Autot. ad similit. photographiæ antecedentis. J. Cederquist fec. Stockh. 1904. — Vide **tab. 135.**

Ardissone, Francesco; vide Catal. Illustr. 1903, pag. 159.

II **5.** Photog. F. Ardissone fec. Milano 1901. Visit.

II **6.** Autot. ad similit. photographiæ antecedentis. J. Cederquist fec. Stockh. 1904. — Vide **tab. 135.**

Ardoino, Onorato; vide Catal. Illustr. 1903, pag. 159.

Aromatari, Giuseppe degli; vide Catal. Illustr. 1903, pag. 159.

Balbis, Giovanni Battista; vide Catal. Illustr. 1903, pag. 159.

Ball, John; vide ***Britanniam.***

Barbaro, Ermolao; vide Catal. Illustr. 1903, pag. 159.

Barla, Giambattista; vide ***Galliam.***

Baroni, Eugenio; vide Catal. Illustr. 1903, pag. 159.

Bassi, Agostino, * Lodi, Lombardia, 1773; juris dr. univ. Ticinensis; (Pavia) 1798; † $^{15}/_{2}$ 1856.

II **7.** Heliog. 4:o. (Ex Atti d. Istit. Bot. d. Pavia 1904.)

Digitized by Google

Ser. **It.**
N:r.

Battarra, Giovanni Antonio; vide Catal. Illustr. 1903, pag. 160.

Beccari, Odoardo; vide Catal. Illustr. 1903, pag. 160.

Bertoloni, Antonio; vide Catal. Illustr. 1903, pag. 160.

Bicci, Cesare; vide Catal. Illustr. 1903, pag. 160.

Boccone, Paolo, cognomine *Sylvius*, italice *Silvio*, * Palermo $^{24}/_{4}$ 1633; monachus ex ordine Cisterciensium; botanicus archiducis *Cosimo III* (Toscana); † Palermo $^{22}/_{12}$ 1703.

II 8. Chalcog. (germanica). 4:o.

Borzì, Antonino; vide Catal. Illustr. 1903, pag. 160.

II 9. Photog. Palermo c:a 1900. Fol.

Fotografien visar i förgrunden professor *Borzì*, omgifven af familj samt tjänstemän vid den botaniska institutionen i Palermo; i midten ståtliga exemplar af *Cocos* och *Strelitzia;* samt i bakgrunden botaniska trädgårdens centrala hufvudbyggnad.

II 10. Heliot. 1904. Miniat. Charta postalis.

Visar ett parti af botaniska trädgården i Palermo, tillika med trädgårdens prefekt.

Appendix.

II 10 a. Photog., ædificium centrale horti botanici Panormitani c:a annum 1900 ostendens. Palermo. Fol.

II 10 b. Photog., partem frontalem ædificii centralis in horto botanico Panormitano ostendens. Palermo c:a 1900. Fol.

II 10 c. Photog., partem interiorem ædificii centralis in horto botan. Panorm. ostendens. Palermo c:a 1900. Fol.

II 10 d. Photog., laboratorium physiologicum horti botanici Panormitani ostendens. Palermo c:a 1900. Fol.

II 10 e. Photog., locum bibliothecæ et herbariorum in horto botanico Panormitano ostendens. Palermo c:a 1900. Fol.

II 10 f. Photog., ambulacrum *Palmis* (sub divo crescentibus) utrinque septum in horto botanico Panormitano ostendens. Palermo c:a 1900. Fol.

II 10 g. Photog., ambulacrum idem ostendens. Palermo. Fol.

II 10 h. Photog., *Aloë* et *Cycas* et *Chamærops* et *Phoenix*, in horto botanico Panormitano sub divo cultas, ostendens. Palermo c:a 1900. Fol.

II 10 i. Photog., plantas alias ex generibus iisdem ostendens. Palermo. Fol.

II 10 j. Photog., statuam *Paridis* ornamentaque alia sculpta in horto. botan. Panorm. ostendens. Palermo c:a 1900. Fol.

II 10 k. Photog., *Cocos* et *Strelitzia*, in horto botan. Panorm. sub divo cultas, ostendens. Palermo c:a 1900. Fol.

II 10 l. Photog., *Dracænæ* et *Yuccæ* arbores, in horto botan. Panorm. sub divo cultas, ostendens. G. Incorpora fec. Palermo c:a 1900. Fol.

II 10 m. Photog., plantas alias e generibus iisdem ostendens. Palermo. Fol.

II 10 n. Photog., species complures *Agavearum* in horto botanico Panormitano ostendens. Palerm. Fol.

Digitized by Google

Ser. **It.**
N:r.

II **10** o. Photog., exemplaria florentia maxima *Furcrææ*, in horto botan. Panorm. sub divo culta, ostendens. Palermo. Fol.

II **10** p. Photog., arborem maximam *Fici magnolioidis* Borzì, in horto botan. Panorm. cultam, ostendens. Palermo. Fol.

II **10** q. Photog., lucum, ex arbore una *Fici rubiginosæ* Desf. formatum, in horto botan. Panorm. ostendens. Palermo. Fol.

Ett jätteexemplar af den australiska *Ficus rubiginosa* Desf., som med hjälp af sina, luftrötter bildat en lund af omkring 800 kvadratmeters vidd.

II **10** r. Photog., *Papyrum*, sub divo in aquario horti botanici Panormitani cultum ostendens. Palermo. Fol.

II **10** s. Photog., *Bambusam* sub divo prope aquarium horti botan. Panorm. cultum, ostendens. Palermo. Fol.

II **10** t. Photog., partem aquarii (sub divo) in horto botan. Panorm. ostendens. Palermo. Fol.

II **10** u. Photog., partem areæ *Succulentorum* in horto botan. Panorm. ostendens. Palermo. Fol.

II **10** v. Photog., partem alteram areæ *Succulentorum* in horto botan. Panorm. ostendens. Palermo. Fol.

II **10** x. Photog., *Euphorbiam canariensem* in horto botan. Panorm. ostendens. Palermo. Fol.

II **10** y. Photog., partem (»Laghetto e osservatoria») horti botanici Panormitan. ostendens. Palermo. Fol.

II **10** z. Photog., partem (»Laghetto») horti botan. Panorm. ostendens. Palermo. Fol.

Alla de föregående 26, särdeles vackra och instruktiva bilderna från Palermos botaniska trädgård äro skänkta af trädgårdens prefekt, professor A. Borzì.

Briosi, Giovanni, * Ferrara $^{22}/_{4}$ 1846; faber technicus (»ingegnere»); botanices professor et præfectus horti botanici laboratoriique cryptogamici univ. Ticinensis (Pavia).

II **11.** Photog. F. Cisarri fec. Pavia 1862. Visit.

II **12.** Autot. ad similit. photographiæ antecedentis. J. Cederquist fec. Stockh. 1904. — Vide **tab. 135.**

II **13.** Heliog. Fusetti fec. Milano 1898. 8:o.
Autot. ad similit. heliographiæ antecedentis. J. Cederquist fec. Stockh. 1904. — Vide **tab. 135.**

Bruschi, Domenico; vide Catal. Illustr. 1903, pag. 160.

Bubani, Pietro; vide Catal. Illustr. 1903, pag. 160.

Cæsalpinus, Andreas; vide **Cesalpino, Andrea.**

Cardano, Geronimo vel **Gerolamo;** vide Catal. Illustr. 1904, pag. 160—161.

Digitized by Google

Ser. It.
N:r.

Carestia, Antonio; vide Catal. Illustr. 1903, pag. 161.

Carradori, Gioacchino; vide Catal. Illustr. 1903, pag. 161.

Caruel, Teodoro, * Ciandernagora (Chandernagar), Bengalen (India), $^{27}/_{6}$ 1830; migravit ex India in Italiam 1844; assistens professoris *Philippi Parlatore* (Firenze) 1858; adjunctus professoris ejusdem 1860; botanices e. o. professor univ. Ticinensis 1862, acad. Mediolanensis (Milano) eadem anno; botanices medicæ e. o. professor instituti studiorum superiorum Florentini (Firenze) 1863; director horti botanici scholæ medicæ Florentinæ 1865; botanices professor athenæi Pisani 1871; professor et director instituti botanici Florentini 1880; † Firenze $^{4}/_{12}$ 1898.

II 14. Autot. ad similit. photographiæ, a Schemboche, Florence, anno 1870 factæ. J. Cederquist aut. Stockh. 1904. — Vide **tab. 135.**

Castracane degli Antelminelli, Francesco; vide Catal. Illustr. 1903, pag. 161.

Cavara, Fridiano, * Mongardino del Sasso, Bologna, $^{17}/_{11}$ 1857; scient. natur. dr.; conservator instituti botanici univ. Ticinensis; botanices docens ibidem; professor instituti silvatici Vallombrosani; botanices professor et director horti botanici univ. Calaritanæ (Cagliari) 1900, univ. Cataniensis 1901.

II 15. Photog. B. Raimondi fec. Pavia 1895. Visit.

II 16. Autot. ad similit. photographiæ antecedentis. J. Cederquist fec. Stockh. 1904. — Vide **tab. 135.**

Cesalpino vel **Cesalpini, Andrea,** latine **Cæsalpinus, Andreas,** * Arezzo $^{6}/_{6}$ 1519; philosophus; physiologus; botanices professor et præfectus horti botanici univ. Pisanæ (Pisa); postea archiater *Clementis VIII:vi*, pontificis Romani; † Roma $^{23}/_{2}$ 1603.

II 17. Autot. ad similit. chalcographiæ, a F. Allegrini sculptæ. J. Cederquist aut. Stockh. 1904. — Vide **tab. 11.**

Cfr. Catal. Illustr. 1903, pag. 161.

Cesati, Vincenzio; vide Catal. Illustr. 1903, pag. 161.

Cestoni, Giacinto; vide Catal. Illustr. 1903, pag. 161.

Chiereghin, Stefano; vide Catal. Illustr. 1903, pag. 161.

Cuboni, Giuseppe; vide Catal. Illustr. 1903, pag. 161.

Da Campo, Benedetto; vide Catal. Illustr. 1903, pag. 161.

Dalla Torre, Giorgio; vide **Turre, Georgius a.**

Della Porta, Giovanni Battista; vide **Porta, Joan. Baptista.**

De Notaris, Giuseppe; vide Catal. Illustr. 1903, pag. 161—162.

II 18. Photog. C. Molino fec. Genova. 186-. Visit.

II 19. Autot ad similit. photographiæ antecedentis. J. Cederquist fec. Stockh. 1904. — Vide **tab. 136.**

Digitized by Google

Ser. **It.**
N:r.

De Toni, Giovanni Battista; vide Catal. Illustr. 1903, pag. 162.

De Visiani, Roberto; vide Catal. Illustr. 1903, pag. 162.

Donati, Marcello; vide Catal. Illustr. 1903, pag. 162.

Forti, Achille Italo; vide Catal. Illustr. 1903, pag. 162.

Fortis, Alberto; vide Catal. Illustr. 1903, pag. 162.

Gabrieli, Gaspare; vide Catal. Illustr. 1903, pag. 162.

Garovaglio, Santo; vide Catal. Illustr. 1903, pag. 162.

II **20.** Autot. ad. similit. photographiæ, a B. Raimondi, Pavia, anno 1865 factæ. J. Cederquist aut. Stockh. 1904. — Vide **tab. 136.**

Gasparini, Gugliemo; vide Catal. Illustr. 1903, pag. 162.

Gibelli, Giuseppe, * Santa Christina, Pavia, $^{9}/_{2}$ 1831; med. dr. Ticinensis 1854; botanices assistens univ. Ticin. 1854; zooiatrices licent. (»Perito Zoojatrico») Mediolanensis 1859; assistens horti botanici univ. Ticin. et historiæ naturalis professor lycei »Foscolo» Ticin. 1861; professor scholæ superioris agronomicæ Mediolan. 1870; assistens laboratorii botanici cryptogamici univ. Ticin. 1871; botanices e. o. professor univ. Mutinensis (Modena) 1874, professor ordinar. 1875; botanices professor et director horti botanici univ. Bononiensis 1879, univ. Taurinensis (Torino) 1883; † Torino $^{16}/_{9}$ 1898.

II **21.** Heliot. 8:o. (E Malpighia, vol. XIII.)

Appendix.

II **21** a. Autot. monumentum *Gibellii* sepulcrale ostendens. 1901. 8:o.

Gras, Augusto, * Nizza $^{1}/_{8}$ 1819; professor et bibliothecarius instituti technici Taurinensis; † Torino $^{17}/_{5}$ 1874.

II **22.** Autot. ad similit. photographiæ, anno 186- factæ. 16:o.

Gussone, Giovanni; vide Catal. Illustr. 1903, pag. 163.

Imperato, Ferrante; vide Catal. Illustr. 1903, pag. 163.

Inzenga, Giuseppe; vide Catal. Illustr. 1903, pag. 163.

Lancisi, Giovanni Maria; vide Catal. Illustr. 1903, pag. 163.

Lanzoni, Giuseppe; vide Catal. Illustr. 1903, pag. 163.

Levier, Emilio, * Bern (Helvetia) $^{14}/_{6}$ 1839; med. dr.; medicus practicus Florentinus; protomedicus thermarum Bormiensium (Bormio, Sondrio); iter botanicum (cum cl. *S. Sommier*) in Caucaso 1890.

II **23.** Photog., in montibus Caucasicis anno 1890 facta. Visit.

Fotografien visar äfven *S. Sommiers* bild.

II **24.** Autot. ad similit. photographiæ antecedentis. J. Cederquist fec. Stockh. 1904. — Vide **tab. 136.**

Digitized by Google

Ser. **It.**
N:r.

Malinverni, Alessio; vide Catal. Illustr. 1903, pag. 163.

Malpighi, Marcello, latine **Malpighius, Marcellus,** * Crevalcuore, Bologna, $^{10}/_{3}$ 1627; med. et phil. dr. Bononiensis 1653; lector publicus univ. Bononiensis 1656; »lector medicinæ theoricæ» Pisanus 1656; medicinæ professor Bonon., postea Messaniensis (Messina); medicus secretus et intimus cubicularius (archiater) pontificis Romani *Innocentii* XII:mi 1691; † Roma $^{29}/_{11}$ 1694.

II **25.** Autot. ad similit. imaginis, in »Malpighia XVIII» anno 1904 excusæ. J. Cederquist aut. Stockh. 1905. — Vide **tab. 15.**

II **26.** Photot. clipeiforme. 16:o.

II **27.** Heliot. ad similit. statuæ (sedentis) *Malpighii*, in Crevalcuore anno 1897 erectæ. 8:o. (E Malpighia, Vol. XI, 1898.)

Massalongo, Abramo Bartolomeo; vide Catal. Illustr. 1903 pag. 163.

II **28.** Autot. ad similit. photographiæ, anno 1854 factæ. München 1899. 8:o

Massalongo, Caro; vide Catal. Illustr. 1903, pag. 163.

Mattioli, Pietro Andrea; vide ***Austriam.***

Meneghini, Giuseppe; vide Catal. Illustr. 1903, pag. 163.

Mercuriale, Gerolamo; vide Catal. Illustr. 1903, pag. 163.

Micheli, Pietro Antonio; vide Catal. Illustr. 1903, pag. 163—164.

Naccari, Fortunato Luigi; vide Catal. Illustr. 1903, pag. 164.

Nardo, Giovanni Domenico; vide Catal. Illustr. 1903, pag. 164.

Nigrisoli, Francesco Maria; vide Catal. Illustr. 1903, pag. 164.

Olivi, Giuseppe; vide Catal. Illustr. 1903, pag. 164.

Panarolis, Domenico; vide Catal. Illustr. 1903, pag. 164.

Parlatore, Filippo, * Palermo $^{8}/_{8}$ 1816; med. dr. Panormitanus (Palermo) 1837; anatomiæ prosector et anatomiæ e. o. professor univ. Panormitanæ; botanices professor et director horti botanici Florentini 1842; † Firenze $^{9}/_{9}$ 1877.

II **29.** Photog. Fratelli Alinari fec. Firenze 186-. Visit.

II **30.** Autot. ad similit. photographiæ, ab A. Bernoud, Florence, c:a annum 1866 factæ. J. Cederquist aut. Stockh. 1904. — Vide **tab. 136.**

Pasquale, Giuseppe Antonio; vide Catal. Illustr. 1903, pag. 164.

Passerini, Giovanni, * Pieve di Guastalla $^{16}/_{6}$ 1816; med. dr. Parmensis 1836; assistens musei historico-naturalis Mediolanensis 1843; botanices professor univ. Parmensis 1844—49 et 1853—93; † Parma $^{17}/_{4}$ 1893.

II **31.** Heliot. 8:o. (E Bollet. d. Istit. Botan. d. Univ. Parm. 1892.)

Patarol, Lorenzo; vide Catal. Illustr. 1903, pag. 164.

Digitized by Google

Ser. **It.**
N:r.

Petagna, Vincenzo; vide Catal. Illustr. 1903, pag. 164.

Plinius Secundus major, **Cajus,** * Comum 23; vir doctissimus; vectigalium præfectus; classis præfectus; † prope montem Vesuvium $^{25}/_{8}$ 79.

II **32.** Chalcog. Liadières exc. Paris. 8:o. (E Cours complêt d'agriculture etc.)

II **33.** Autot. ad similit. xylographiæ, nummisma antiquum ostendentis. J. Cederquist aut. Stockh. 1904. — Vide **tab. 4.**

Poggioli, Michel Angelo; vide Catal. Illustr. 1903, pag. 164.

Pona, Franciscus; vide Catal. Illustr. 1903, pag. 165.

Porta, Joannes Baptista, * Napoli 1536; nobilis Neapolitanus doctissimus et experientissimus; † Napoli $^{4}/_{2}$ 1615.

II **34.** Xylog., *Portam* 50 annos natum ostendens. 8:o. (E Phytognomonica *Jo. Bapt. Portæ.* Francofurti 1591.)

Prevozio, Giovanni; vide Catal. Illustr. 1903, pag. 165.

Raddi, Giuseppe; vide Catal. Illustr. 1903, pag. 165.

Risso, Antonio; vide Catal. Illustr. 1903, pag. 165.

Ronconi, Giovanni Battista; vide Catal. Illustr. 1903, pag. 165.

Saccardo, Pier' Andrea; vide Catal. Illustr. 1903, pag. 165.

II **35.** Autot. ad similit. photographiæ, ab Agostini, Padova, anno 1891 factæ. J. Cederquist aut. Stockh. 1905. — Vide **tab. 136.**

Sanguinetti, Pietro, * Roma $^{31}/_{3}$ 1802; botanices professor et præfectus horti botanici univ. Romanæ; † Roma $^{25}/_{7}$ 1863.

II **36.** Autot. ad similit. photographiæ, a Fermantilli & Betti, Roma, anno 1863 factæ. J. Cederquist aut. Stockh. 1904. — Vide **tab. 136.**

Scaligero, Giulio Cesare; vide Catal. Illustr. 1903, pag. 165.

Scopoli, Giovanni Antonio; vide ***Austriam.***

Severino Marco Aurelio; vide Catal. Illustr. 1903, pag. 166.

Silvatico, Matteo; vide Catal. Illustr. 1903, pag. 166.

Simi, Emilio; vide Catal. Illustr. 1903, pag. 166.

Sommier, Stefano; vide Catal. Illustr. 1903, pag. 166. Adde notulam hanc biographicam: iter botanicum in Caucaso (cum cl. *E. Levier).* 1890.

II **23.** Photog., in montibus Caucasisis anno 1890 capta. Visit.

Fotografien visar äfven *E. Leviers* bild.

II **37.** Autot. ad similit. photographiæ antecedentis. J. Cederquist fec. Stockh. 1904. — Vide **tab. 136.**

Stellati, Vincenzo; vide Catal. Illustr. 1903, pag. 166.

Targioni-Tozzetti, Giovanni; vide Catal. Illustr. 1903, pag. 166.

Digitized by Google

Ser. It.
N:r.

Targioni-Tozzetti, Ottaviano; vide Catal. Illustr. 1903, pag. 166.

Tassi, Attilio; vide Catal. Illustr. 1903, pag. 166.

Terracciano, Achille; vide Catal. Illustr. 1903, pag. 166.

Tilli, Michel Angelo, * Castelfiorentino, Toscana, $^{10}/_{4}$ 1655; botanices professor et præfectus horti botanici univ. Pisanæ (»in Pisano athenæo simplicium lector ordinarius et ejusdem horti custos»); † Pisa $^{13}/_{3}$ 1740.

II 38. Chalcog. T. Redi del. Teodoro Wruysse(?) sculp. Fol. (E Catal. plantar. Horti Pisani 1723.)

Under bilden läses följande latinska verk:

Qui Libyæ atque Asiæ perspexit Tillius oras.
Herbarum et dias sedulas auxit opes.
Ille est quem cernis. mentis candorque fidesque
A nulla fingi protinus arte queat.
A. M. Salvini.

Todaro, Agostino; vide Catal. Illustr. 1903, pag. 166.

II 39. Photog. Laisné & Co. fec. Palermo 186-. Visit.

Tommasini, Mutius von; vide ***Austriam.***

Tonini, Carlo; vide Catal. Illustr. 1903, pag. 167.

Tornabene, Francesco; vide Catal. Illustr. 1903, pag. 167.

Trabacchi, Lorenzo, * $^{19}/_{4}$ 1782; Sienensis; pharmacologus; †.

II 40. Photot. 8:o.

Turre, Georgius a, italice **Dalla Torre, Giorgio,** * Padova 1607; medicus; botanices professor et præfectus horti botanici univ. Patavinæ; † Padova $^{19}/_{10}$ 1688.

II 41. Chalcog. 4:o. (E *Turre*, Historia plantarum 1685.)

Ofvanför bilden läses följande distichon:

"Quod scripsit Salomon perijt, nil præter hysopum
Ex herbis nobis Biblia Sacra refert.
Hoc damnum reparat, qui Turrim & Lilia portat,
Et Salomonis adhuc viuere monstrat opus."

Under bilden ett annat.

"In Muro tantùm quam crescere cernimus herbam
Unde tuum, Salomon, ultima clausit Opus?
Præuidit Turrem multò priùs ille futuram,
In qua nota magis quælibet herba foret."

Vallisnieri, Antonio; vide Catal. Illustr. 1903, pag. 167.

Venturi, Giambattista; vide Catal. Illustr. 1903, pag. 167.

Zanardini, Giovanni; vide Catal. Illustr. 1903, pag. 167.

Zannichelli, Giovanni Girolamo; vide Catal. Illustr. 1903, pag. 167.

Zanon, Antonio; vide Catal. Illustr. 1903, pag. 167.

Digitized by Google

Japonia. Japan. Dai Nippon.

Japan. Japan. Japon. Giappone.

Ser. **Ja.**
N:r.

Fujii, Kenjirō; phil. dr.; assistens instituti botanici univ. Tokioënsis (Tōkyō).

II **1.** Autot. ad similit. photographiæ, a F. Grainer, München, anno 1904 factæ. J. Cederquist aut. Stockh. 1905. — Vide **tab. 150.**

Itō, Keisuké; vide Catal. Illustr. 1903, pag. 167.

Shirai, Mitsutaro; phil. dr.; botanices e. o. professor instituti agronomici univ. Tokioënsis.

II **2.** Autot. ad similit. photographiæ, a S. Umeda, Tōkyō, anno 1904 factæ. J. Cederquist aut. Stockh. 1905. — Vide **tab. 150.**

Siebold, Philipp Franz von, * Würzburg (Germania) $^{17}/_{2}$ 1796; med. dr. Virceburgensis 1820; medicus navalis Hollandicus 1822; medicus coloniæ Hollandicæ in pago Dezima prope urbem Nagasaki 1823; vixit in Japonia 1823—30 et 1859—62; † München $^{18}/_{10}$ 1866.

II **3.** Autot. ad similit. photographiæ, (sec. picturam Japonicam) a S. Umeda, Tōkyō, factæ. J. Cederquist fec. Stockh. 1905. 8:o.

Thunberg, Carl Peter; vide ***Sueciam.***

Yatabé, Ryokichi; dr.; linguæ anglicæ professor scholæ superioris normalis Tokioënsis; † $^{8}/_{8}$ 1899.

II **4.** Heliot. 8:o. (E The Botanical Magazine. Vol. 13. Tōkyō 1899.)

II **5.** Autot. ad similit. heliotypiæ antecedentis. J. Cederquist fec. Stockh. 1904. — Vide **tab. 150.**

Lusitania. Portugal. Portugal.

Portugal. Portugal. Portugal. Portogallo.

Ser. **Lu.**
N:r.

Brotero, Felix d'Avellar; vide Catal. Illustr. 1903, pag. 168.

Welwitsch, Friedrich; vide Catal. Illustr. 1903, pag. 168.

Digitized by Google

Norvegia. Norge. Norge.

Norwegen. Norway. Norvège. Norwegia.

Ser. No.
N:r.

Blytt, Axel Gudbrand; vide Catal. Illustr. 1903, pag. 168.

II 1. Photog. 186-. Visit.
II 2. Photog. C. J. Hansen fec. Christiania 186-. Visit.
II 3. Photog. J. Lindegaard fec. Christiania. Visit.

Blytt, Mathias Numsen; vide Catal. Illustr. 1903, pag. 168.

II 4. Autot. ad similit. tabulæ oleatæ, anno 1841 pictæ. J. Lindegaard, Christiania phot. J. Cederquist aut. Stockh. 1904. — Vide **tab. 115.**
II 5. Photog., c:a annum 1860 facta. Visit.
II 6. Autot. ad similit. photographiæ antecedentis. J. Cederquist aut. Stockh. 1904. — Vide **tab. 115.**

Boeck, Christian Peter Bianco; vide Catal. Illustr. 1903, pag. 168.

Brunchorst, Jörgen; vide Catal. Illustr. 1903, pag. 169.

II 7. Photot. 16:o. (Ex ephem. suecica 1905.)

Bryhn, Niels, * Romedal $^{5}/_{2}$ 1854; conservator vicarius musei botanici univ. Christianiensis 1877—78; med. cand. Christian. 1880; medicus practicus privatus (Tjörnö; postea Hönefos).

II 8. Autot. ad similit. photographiæ, ab A. Johanson, Hönefos, anno 1898 factæ. J. Cederquist aut. Stockh. 1905. — Vide **tab. 116.**

Dahl, Ove Christian; vide Catal. Illustr. 1903, pag. 169.

Deinboll, Peter Vogelius, * Kjöbenhavn $^{8}/_{1}$ 1783; theol. cand. Christianiensis 1815; pastor ecclesiæ Vadsö (Finmarken) 1815, ecclesiæ Löjten 1824, ecclesiæ Bolsö et Molde 1832—57; † Vestre Aker $^{13}/_{6}$ 1874.

II 9. Photog. 1863. Visit.
II 10. Autot. ad similit. photographiæ antecedentis. J. Cederquist fec. Stockh. 1903. — Vide **tab. 115.**

Foslie, Mikal Heggelund; vide Catal. Illustr. 1903, pag. 169.

II 11. Autot. ad similit. photographiæ, ab Aune, Trondhjem, anno 1900 factæ. J. Cederquist aut. Stockh. 1904. — Vide **tab. 116.**

Gran, Haakon Hasberg, * 1870; scient. real. cand. Christianiensis 1894; assistens laboratorii botanici univ. Christian., musei Bergensis 1901; phil. dr. Christian. 1904; botanices professor univ. Christian. 1905.

Digitized by Google

Ser. No.
N:r.

II 12. Autot. 1905. Miniat. (Ex ephem. norvegica.)

II 13. Autot. 1905. 16:o. (Ex ephem. norveg.)

Gunnerus, Johan Ernst; vide Catal. Illustr. 1903, pag. 169.

Hagen, Ingebrigt Severin; vide Catal. Illustr. 1903, pag. 169.

Hammer, Christopher; vide Catal. Illustr. 1903, pag. 169.

Hansteen, Barthold; vide Catal. Illustr. 1903, pag. 169—170.

Holmboe, Jens; vide Catal. Illustr. 1903, pag. 170.

Kiær, Frantz Casper; vide Catal. Illustr. 1903, pag. 170.

II 14. Autot. ad similit. photographiæ, a Rude anno 189- factæ. J. Cederquist aut. Stockh. 1904. — Vide **tab. 115.**

Kindt, Christian Sommer, * Österrisör $^{8}/_{11}$ 1816; med. cand. Christianiensis 1842; chirurgus militaris Nidrosiensis (Trondhjem) 1849—56; protomedicus nosocomii Nidrosiensis 1859—91; † Trondhjem $^{1}/_{3}$ 1903.

II 15. Photog. M. B. Omenta fec. Trondhjem. Visit.

II 16. Autot. ad similit. photographiæ, ab J. H. Rostad, Trondhjem, factæ. J. Cederquist aut. Stockh. 1905. — Vide **tab. 116.**

II 17. Xylog. B. H. fec. Miniat. (Ex ephem. norveg.)

Lagerheim, Nils Gustaf; vide ***Sueciam.***

Lund, Nicolai; vide Catal. Illustr. 1903, pag. 170.

Moe, Nils Green; vide Catal. Illustr. 1903, pag. 170.

II 18. Photog. Abel & Larsen fec. Kristiania c:a annum 1870. Visit.

II 19. Autot. ad similit. photographiæ antecedentis. J. Cederquist fec. Stockh. 1904. — Vide **tab. 115.**

Möller, Sophie Maren; vide Catal. Illustr. 1903, pag. 170.

II 20. Autot. ad similit. photographiæ, ab Hilfling-Rasmussen, Kristiania, anno 1897 factæ. J. Cederquist aut. Stockh. 1904. — Vide **tab. 116.**

Norman, Johannes Musæus; vide Catal. Illustr. 1903, pag. 170.

II 21. Photog. Tromsö 1865. Visit.

II 22. Photog. A. Hansen fec. Laurvig 1880. Visit.

II 23. Autot. ad similit. photographiæ antecedentis. J. Cederquist fec. Stockh. 1904. — Vide **tab. 115.**

Omang, Simon Oskar Frederik, cand. real. Christianiensis; magister scholæ privatæ Christian. (Sven Foyns Borgerskole).

II 24. Autot. ad similit. photographiæ, ab J. E. Ludwigsen, Larvik, anno 1904 factæ. J. Cederquist aut. Stockh. 1905. 16:o.

Ramus, Jonas; vide Catal. Illustr. 1903, pag. 170.

Rathke, Jens; vide Catal. Illustr. 1903, pag. 170.

Resvoll, Thekla Ragnhild, * Vaage, Gudbrandsdalen, $^{22}/_{5}$ 1871; cand. pædag. mathem.-natur. Christian. 1899; phytotomiæ e. o. amanu-

Digitized by Google

Ser. No.
N:r.

ensis laboratorii botanici univ. Christian. 1901; amanuensis ordinarius ibidem 1902.

II 25. Photog. Atelier Schüssel Passage fec. München 1904. Visit.

II 26. Autot. ad similit. photographiæ antecedentis. J. Cederquist fec. Stockh. 1905. — Vide **tab. 116.**

Ryan, E., * 1849; pharmacopola, postea director officinæ chemicæ »Græsvik» prope urbem Fredrikshald; bryologus; † in Germania 1905.

II 27. Autot. 1905. 16:o. (Ex ephem. norveg.)

Schübeler, Fredrik Christian; vide Catal. Illustr. 1903, pag. 171.

Siebke, Johan; vide Catal. Illustr. 1903, pag. 171.

Smith, Christen; vide Catal. Illustr. 1903, pag. 171.

Sommerfeldt, Sören Christian; vide Catal. Illustr. 1903, pag. 171.

Ström, Hans; vide Catal. Illustr. 1903, pag. 171.

Sörensen, Henrik Lauritz, * Kongsberg $^{17}/_{2}$ 1842; cand. real. Christianiensis 1868; magister scholæ privatæ (»Gjertsens») Christian.; adjunctus scholæ cathedralis Christian. 1874, lector et conrector ibidem 1878; † Kristiania 1903.

II 28. Autot. ad similit. photographiæ, a Forbech factæ. 1903. Miniat. (Ex ephem. norveg.)

Vahl, Martin (Rasmussen); vide ***Daniam.***

Werenskiöld, Fredrik Helen; vide Catal. Illustr. 1903, pag. 172.

Wille, Hans Jacob; vide Catal. Illustr. 1903, pag. 172.

Wille, Johan Nordal Fischer; vide Catal. Illustr. 1903, pag. 172.

II 29. Autot. 1903. 16:o (Ex ephem. norveg.).

II 30. Autot. ad similit. photographiæ, a L. Forbech, Christiania, anno 1901 factæ. J. Cederquist aut. Stockh. 1904. — Vide **tab. 116.**

Appendix.

II 30 a. Photog., domicilium professoris-directoris horti botanici Christianiensis ostendens. Christiania 189-. 4:o.

II 30 b. Photog., *Salicem babylonicam*, giganteam in horto botanico Christianiensi crescentem, ostendens. 189-. Cabin.

II 30 c. Heliot. colorata, domicilium professoris-directoris horti botanici Christianiensis ostendens. M. & Co. fec. 190-. Charta postalis.

II 30 d. Heliot., calidarium horti botanici Christian. ostendens. M. & Co. fec. n:o 302. 190-. Charta postalis.

II 30 e. Heliot., *Victoriam regiam*, in horto botanico Christian. cultam, ostendens. M. & Co. fec. n:o 303. 190-. Charta postalis.

Wilse, Jacob Nicolai; vide Catal. Illustr. 1903, pag. 172.

Digitized by Google

Nova Caledonia. Nya Kaledonien. Nouvelle Calédonie.

Neu Kaledonien. New Caledonia. Nouvelle Calédonie. Nuova Caledonia.

Montrouzier, Xavier; vide ***Galliam.***

Nova Zelandia. Nya Zeeland. New Zealand.

Neuseeland. New Zealand. Nouvelle-Zélande. Nuova Zelanda.

Ser. **NZ.**
N:r.

Cockayne, L., * 1855; phil. dr. honor. Monacensis (München) 1903.

II **1.** Photog. Standish & Preece fec. Christ Church 1904. Cabin.

II **2.** Autot. ad similit. photographiæ antecedentis. J. Cederquist fec. Stockh. 1904. — Vide **tab. 146.**

Paraguaria. Paraguay. República del Paraguay.

Paraguay. Paraguay. Paraguay. Paraguai.

Ser. **Pa.**

Anisits, Juan Daniel; vide Catal. Illustr. 1903, pag. 173.

Bonpland, Aimé Jacques Alexandre; vide ***Galliam.***

Digitized by Google

Rossia. Ryssland. Rossia.

Russland. Russia. Russie. Rossia.

Scr. **Ro.**
N:r.

Albow, Nikolai Michailowitj, * Parolowo, Nischnij-Novgorod, $^{15}/_{10}$ 1866; scient. natur. cand. univ. Novo-Rossicæ (Odessa) 1890; assistens instituti botanici ibidem 1890—94; migravit in Argentinam 1895; præfectus sectionis botanicæ musei La-Platensis 1895; itinera botanica in Caucaso et in Asia Minore 1889—94, in insula Tierra del Fuego (America Australis) 1895—96; † La Plata $^{6}/_{12}$ 1897.

II 1. Heliot. 4:o. (Ex Anal. d. Museo de La Plata. Bot. I. 1902.)

Batalin, Alexander Feodorowitj, * St. Petersburg 1847; cand. univ. Petropolitanæ (St. Petersburg) 1869; conservator assistens horti botanici imperialis Petropol. 1870—77; botanicus primarius ibidem 1877—92; director ibidem 1892—96; botanices lector academiæ metallicæ Petropol. 1870—79; botanices magister instituti medici feminei Petropol. 1878—81; botanices professor academiæ medicæ militaris Petropol. 1884—93; † St. Petersburg $^{1}/_{10}$ 1896.

II 2. Photog. N. Abragamson fec. St. Petersburg. Visit.

II 3. Autot. ad similit. photographiæ antecedentis. J. Cederquist fec. Stockholm 1904. — Vide **tab. 121.**

Bunge, Alexander von, * Kiew $^{6}/_{10}$ 1803; botanices professor univ. Derbatensis (Dorpat); itinera botanica in Caucaso, Sibiria (Altai 1832), China; † $^{18}/_{5}$ 1890.

II 4. Autot. ad similit. photographiæ, a Th. John, Dorpat, anno 1871 factæ. J. Cederquist fec. Stockh. 1904. — Vide **tab. 121.**

Cienkowski, Leon Semenowitj; vide Catal. Illustr. 1903, pag. 173.

Demidow, Anatolij, * 1812; expeditio historico-naturalis in Rossia australi 1837—40; mæcenas munificentissimus; † 1870.

II 5. Lithog. F. von Küss phot. R. Hoffman lith. 1856. J. Haller exc. G. A. Lenoir ed. Wien. Fol.

Diakonow, Nikolai W., assistens instituti botanici univ. Novo-Rossicæ, postea instituti medicinæ experimentalis Petropolitani.

II 6. Photog. W. Hornung fec. Tübingen 188-. Visit.

Ferber, Johan Jacob; vide ***Sueciam.***

Fischer von Waldheim, Alexander; vide Catal. Illustr. 1903, pag. 173.

Digitized by Google

Ser. **Ro.**
N:r.

Gmelin, Johann Georg; vide Catal. Illustr. 1903, pag. 173.

Gobi, Christoph; vide Catal. Illustr. 1903, pag. 173.

Herder, Gottfried Ferdinand von; vide Catal. Illustr. 1903, pag. 174.

Kamienski, Franz; vide Catal. Illustr. 1903, pag. 174.

Koernicke, Friedrich; vide ***Germaniam.***

Korshinskij, Ssergej Iwanowitj, * Astrachan 1861; phil. dr. univ. Kasaniensis 1888; botanices professor univ. Tomskiensis (Tomsk, Sibiria) 1888; botanicus primarius horti botanici imperialis Petropolitani 1892; adjunctus academiæ imper. scientiarum Petropol. 1892; academicus extraordinarius ibidem 1897; itinera botanica in Sibiria occidentali 1890, in Sibiria Amurensi 1891, in Turkestania 1895, in Turkestania et in territorio Pamir 1897—98; † St. Petersburg $^{1}/_{12}$ 1900.

II **7.** Heliot. W. Clasen (N. Kaminsky) fecit. St. Petersburg. 8:o.

Kupffer, Karl Reinhold, * Bessarabia $^{25}/_{3}$ 1872; botan. et mathes. cand. Derbatensis 1893; botanices et geometriæ assistens scholæ polytechnicæ Rigensis 1894; geometriæ docens ibidem 1896; nomine consiliarii imper. rossici ornatus.

II **8.** Photog. Hebensperger & Co. fec. Riga 1903. Visit.

II **9.** Autot. ad similit. photographiæ antecedentis. J. Cederquist fec. Stockh. 1904. — Vide **tab. 122.**

Kusnezow, Nikolai Iwanowitj; vide Catal. Illustr. 1903, pag. 174.

Kühlewein, Paul Edward, * Reval $^{7}/_{5}$ 1798; med. dr.; medicus practicus Petropolitanus 1824; consiliarius medicinalis rossicus; postremo medicus practicus Rostociensis (Rostock, Germania); †.

II **10.** Photog. Visit.

II **11.** Autot. ad similit. photographiæ antecedentis. J. Cederquist fec. Stockh. 1904. — Vide **tab. 122.**

Lipsky, Wladimir Hippolitowitj; vide Catal. Illustr. 1903, pag. 174.

Maximowicz, Carl Johan Iwanowitj, * Tula $^{23}/_{11}$ 1827; med. dr. Derbatensis (Dorpat) 1850; assistens horti botanici Derbat. 1851; conservator horti botanici imperialis Petropolitani 1852; botanicus navis explorationis »Diana» 1853—54; iter botanicum in Sibiria Amurensi et Ussuriensi 1854—57; adjunctus academiæ scientiarum Petropolitanæ 1857; e. o. membrum ibidem 1859; iter botanicum in Sibiria orientali et in Japonia 1859—64; botanicus primarius et herbarii præfectus horti botanici imperialis Petropol. 1869—91; membrum ordinarium academiæ scientiarum Petropolitanæ et director musei botanici academiæ ejusdem 1871—91; † St. Petersburg $^{16}/_{2}$ 1891.

II **12.** Autot. ad similit. photographiæ, a F. Felbinger, St. Petersburg, factæ. J. Cederquist aut. Stockh. 1904. — Vide **tab. 82.**

Digitized by Google

Ser. **Ro.**
N:r.

Medwedew, Jakob S.; vide Catal. Illustr. 1903, pag. 175.

Metchnikoff, Elias; vide ***Galliam*** et ***Additamentum II.***

Middendorff, Alexander Theodorowitj von, * Lifland $^{18}/_{7}$ 1815; med. dr. Derbatensis 1837; zoologiæ e. o. professor univ. Chioviensis (Kiew) 1839, professor ordin. ibidem 1841; iter botanicum et zoologicum in Sibiria boreali et orientali 1843—44; academicus ordin. academiæ scientiarum Petropolitanæ 1845—65; secretarius academiæ ejusdem 1855—57; silentiarius imper. rossicus (»Geheimrat») 1873; † Hellenorm, Lifland, $^{16}/_{1}$ 1894.

Vide Catal. Illustr. 1903, tab. 37.

Nawaschin, Sergius, * 1857; botan. dr.; botanices professor et director horti botanici univ. Chioviensis.

II **13.** Autot. ad similit. photographiæ, in urbe Kiew anno 1902 factæ. J. Cederquist aut. Stockh. 1905. — Vide **tab. 122.**

Pallas, Peter Simon, * Berlin $^{22}/_{9}$ 1741; phil. dr.; adjunctus academiæ scientiarum Petropolitanæ 1768; iter botanicum in Sibiria 1768—74; vixit in Tauria (Krim) 1795—1810; consiliarius imper. rossicus; † Berlin $^{8}/_{9}$ 1811.

II **14.** Autot. ad similit. chalcographiæ, ab A. Tardieu, Paris, sculptæ. J. Cederquist aut. Stockh. 1904. — Vide **tab. 31.**

Przewalski, Nikolai Michailowitj; vide Catal. Illustr. 1903, pag. 175.

Radde, Gustav Ferdinand Richard I., * Danzig (Germania) $^{27}/_{11}$ 1831; pharmacopola; itinera in Sibiria orientali 1855—60, in Caucaso, Armenia, Turkestania, (in Asia tropica 1890—91); director musei caucasici et bibliothecæ publicæ Tiflisiensis; phil. mag. honor. Derbat.; phil. dr. honor. Vratislaviensis (Breslau); silentiarius imper. rossicus; † Tiflis $^{15}/_{3}$ 1903.

Vide Catal. Illustr. 1903, pag. 175.

Regel, Eduard August von, * Gotha (Germania) $^{13}/_{9}$ 1815; hortulanus primarius horti botanici univ. Turicensis (Zürich, Helvetia) 1842; botanices docens ibidem; phil. dr. honor. ibidem 1855; director-adjunctus horti botanici imperialis Petropolitani 1857; director ordin. ibidem 1876—92; silentiarius imper. rossicus; phil. dr. honor. Bononiensis (Bologna, Italia); editor ephemer. »Gartenflora» 1852—84; † St. Petersburg $^{27}/_{4}$ 1892.

II **15.** Photog. C:a annum 1862. Visit.

II **16.** Autot. ad similit. photographiæ antecedentis. J. Cederquist fec. Stockh. 1904. — Vide **tab. 72.**

Cfr. Catal. Illustr. 1903, pag. 175—176.

Ruprecht, Franz Joseph; vide Catal. Illustr. 1903, pag. 176.

II **17.** Photog. L. de Mauny, Boulogne s. Mer & London, fec. anno 1869. Visit.

II **18.** Autot. ad similit. photographiæ antecedentis. J. Cederquist fec. Stockh. 1904. — Vide **tab. 122.**

Digitized by Google

Ser. **Ro.**
N:r.

Schleiden, Matthias Jakob; vide ***Germaniam.***

Schmidt, Friedrich; vide Catal. Illustr. 1903, pag. 176.

Schweinfurth, Georg August; vide ***Germaniam.***

Smirnow, Michael N.; vide Catal. Illustr. 1903, pag. 176.

Steven, Christian; vide Catal. Illustr. 1903, pag. 176.

Strasburger, Eduard Adolf; vide ***Germaniam.***

Tschikatscheff, Peter Alexandrowitj, ("Pierre de Tchihatchef"), frater sequentis, * Gatschina 1812; iter historico-naturalis in Sibiria altaica 1844—45; † Firenze (Italia) $^{13}/_{10}$ 1890.

II **19.** Autot. ad similit. photographiæ, a F. Mulnier, Paris, c:a annum 1864 factæ. J. Cederquist aut. Stockh. 1904. — Vide **tab. 122.**

Tschikatscheff, Platon Alexandrowitj; vide Catal. Illustr. 1903, pag. 176.

Trautvetter, Ernst Rudolf von; vide Catal. Illustr. 1903, pag. 177.

Woronin, Michael, * $^{2}/_{8}$ 1838; phil. dr.; professor; academicus ordinarius academiæ scientiarum Petropolitanæ (1898) et director musei botanici academiæ ejusdem; † St. Petersburg $^{5}/_{3}$ 1903.

II **20.** Photog. Lewatspij fec. c:a 1884. Cabin.

II **21.** Autot. ad similit. photographiæ antecedentis. J. Cederquist fec. Stockh. 1904. — Vide **tab. 122.**

II **22.** Photog. W. Clasen; N. Kaminsky Nachf. fec. St. Petersburg 1901. Cabin.

Turcia. Turkiet. Devlet-i-Osmanîje.
Türkei. Turkey. Turquie. Turchia.

Rafinesque-Schmaltz, Constantine Samuel; vide Catal. Illustr. 1903, pag. 180.

Digitized by Google

Civitates Unitæ Americæ Borealis. Nordamerikas Förenta Stater. United States of America.

Vereinigte Staaten von Nordamerika. United States of America. États-Unis de l'Amerique. Stati Uniti dell'America Settentrionale.

Ser. U. S. A.
N:r.

Agassiz, Louis; vide Catal. Illustr. 1903, pag. 177.

Anderson, Fred. W.; vide Catal. Illustr. 1903, pag. 177.

Arthur, Joseph Charles, * Lowville, New York, $^{11}/_{1}$ 1850; scient. dr. Cornellianus; primum docens univ. civitatum Minnesota et Wisconsin; postea botanicus stationis experimentalis in urbe Geneva, N. Y.; denique phytophysiologiæ et phytopathologiæ professor univ. Purduensis, Lafayette, Indiana, et botanicus stationis experimentalis publicæ ibidem.

II 1. Autot. 8:o. (Ex Journal of Mycology.)

Atkinson, George Francis, * Raisinville, Monroe Co., Michigan, $^{26}/_{1}$ 1854; phil. bacc. Cornellianus, Ithaca, N. Y., 1885; entomologiæ et zoologiæ generalis docens univ. civitatis North Carolina 1885, e. o. professor ibidem 1886; botanices et zoologiæ professor univ. civitatis South Carolina et botanicus stationis experimentalis ibidem 1888; biologiæ professor instituti polytechnici et collegii agronomici mechanicique civitatis Alabama et biologus stationis experimentalis ibidem 1889; botanices cryptogamicæ docens univ. Cornellianæ 1892, e. o. professor ibidem 1893, botanices professor ordin. et botanicus stationis experimentalis ibidem 1896.

II 2. Autot. 8:o. (Ex Journal of Mycology.)

II 3. Photog. Rockwood fec. New York 1904. Cabin.

II 4. Autot. ad similit. photographiæ antecedentis. J. Cederquist fec. Stockholm 1904. — Vide **tab. 147.**

II 5. Autot. 16:o. (E Leslie's Weekly. 1904.)

Barton, Benjamin Smith; vide Catal. Illustr. 1903, pag. 177.

Bartram, John, * prope pagum Darby, Pa., $^{23}/_{3}$ 1699; fundator (1728) et possessor horti botanici celeberrimi Kingsessingiensis prope Philadelphiam; botanicus regius Britannicus c:a 1735; † Kingsessing $^{22}/_{9}$ 1777.

Digitized by Google

Ser. **U. S. A.**
N:r.

Appendix.

II a. Autot., frontem ædificii Bartramiani ostendens. 8:o. (Ex *J. W. Harshberger*, The Botanists of Philadelphia.)

II b. Autot., partem sculptam frontalem ædificii Bartramiani ostendens. 8:o. (Ex *Harshb.*, Botan. of Philad.)

II c. Autot., partem posticam ædificii Bartramiani ostendens. 8:o. (Ex *Harshb.*, Botan. of Philad.)

II d. Autot., alam australem ædificii Bartramiani ostendens. 8:o. (Ex *Harshb.*, Botan. of Philad.)

II e. Autot., partem horti Bartramiani anno 1890 ostendens. 8:o. (Ex *Harshb.*, Botan. of Philad.)

II f. Autot., partem alteram (*Taxodium distichum* c. pl.) horti Bartramiani anno 1890 ostendens. 8:o. (Ex *Harshb.*, Botan. of Philad.)

II g. Autot., truncum giganteum viventem *Taxodii distichi* in horto Bartramiano anno 1890 ostendens. 8:o. (Ex *Harshb.*, Botan. of Philad.)

II h. Photot. colorata, insigne gentilitium Bartramianum (»The Bartram Coat of Arms») ostendens. 8:o. (Ex *Harshb.*, Botan. af Philad.)

Bartram, William, filius antecedentis, * Kingsessing, Pa., $^{9}/_{2}$ 1739; professor univ. Pensilvanicæ electus 1782, munus oblatum (sanitatis causa) non accepit; † Philadelphia $^{22}/_{7}$ 1823. — Vide Catal. Illustr. 1903, pag. 177.

Beal, William James, * Adrian, Lenawee Co., Michigan $^{11}/_{3}$ 1833; scient. bacc. univ. Michiganiensis 1859; phil. dr. ibidem 1880; historiæ naturalis professor Chicaginiensis 1868; scient. mag. univ. Chicag. 1875; botanices et dendrologiæ professor collegii agriculturæ Michig. 1870. — Vide Catal. Illustr. 1903, pag. 178.

Beringer, George Mahlon, * Philadelphia $^{3}/_{2}$ 1860; pharmacopolæ assistens ibidem 1876–92; pharm. mag. ibidem 1880; pharmacopola ibidem 1892.

II **6.** Autot. 8:o. (Ex *Harshb.*, Botan. of Philad.)

Bessey, Charles Edwin; vide Catal. Illustr. 1903, pag. 178; adde notulam hanc biographicam: scient. bacc. Michig. Agric. Coll. 1869.

Brainerd, Ezra, * St. Albans, Vermont, $^{17}/_{12}$ 1844; sacri ministerii cand. (Andover Theological Seminary) 1868; rhetorices et litteraturæ anglicæ professor collegii Middelburgensis (Middlebury College, Vt.) 1868; physices et matheseos adhibitæ professor ibidem 1880; rector (»president») ibidem 1885; jur. dr. honor. (Ripon Coll., Wis., et Univ. of Vermont) 1888; theol. dr. honor. (Harvard Univ.) 1900.

II **7.** Autot. New York. 8:o. (E »The University Magazine» 1904.)

Bull, Ephraim, horti cultor experimentalis in Concord, Massachusetts; vixit in medio sæculo XIX:mo.

II **8.** Autot. 1899. 12:o. (E *Webber & Bessey*, Progr. of Plant Breeding in the U. S.)

Digitized by Google

Ser. U. S. A.
N:r.

Burrill, Thomas Jonathan, * Pittsfield, Mass., $^{25}/_{4}$ 1839; scient. bacc. univ. Illinoensis 1865; assistens scientiæ naturalis professori ibidem 1868; botanices et horticulturæ professor ibidem 1870—1902; phil. dr. honor. Chicaginiensis.

II **9.** Autot. 8:o. (Ex Journal of Mycology.)

Campbell, Douglas Houghton, * Detroit, Mich., $^{16}/_{12}$ 1859; biologiæ magister scholæ superioris Detroit. 1882—86; phil. dr. univ. Michiganicæ 1886; botanices professor univ. Indianicæ (Bloomington) 1888, Stanfordianæ, Calif., 1891.

II **10.** Photog. Steele Bros. fec. Stanford 1905. Cabin.

II **11.** Autot. ad similit. photographiæ antecedentis. J. Cederquist fec. Stockholm 1905. — Vide **tab. 147.**

Canby, William Marriot, * Philadelphia $^{19}/_{3}$ 1831; vir mille distentus negotiis, vixit in Wilmington, Delaware; collector herbarii permagni; † c:a annum 1900.

II **12.** Autot. 8:o. (Ex *Harshb.*, Botan. of Philad.)

Chapman, Alvin Wentworth, * Southhampton, Mass., $^{28}/_{9}$ 1809; art. bacc. acad. Amherstianæ, Mass. 1830; med. dr.; medicus practicus in Quincy, Florida, 1835, in Mariana, Fla., in Apalachicola, Fla., 1847; jur. dr. honor.; † Apalachicola $^{6}/_{4}$ 1899.

II **13.** Autot. 16:o. (E Botanical Gazette 1899.)

Cook, Albert John, * Owasso, Mich., $^{30}/_{8}$ 1842; scient. bacc. Mich. Agric. Coll. 1862; entomologiæ professor ibidem 1869; zoologiæ professor Claremontanus (Pomona College, California) 1893. — Vide Catal. Illustr. 1903, pag. 178.

Coulter, John Merle, * Ningpo, China, $^{20}/_{11}$ 1851; phil. dr. (Univ. of Indiana); botanicus expeditionis geologicæ publicæ in Montes Scopulorum 1872—73; scientiarum naturalium professor collegii Hanoverani, Ind., 1874; biologiæ professor collegii Wabashiensis 1879; præses univ. Indianicæ (Bloomington) 1891; præses univ. Lake Forest, Ill., 1893; botanices professor univ. Chicaginiensis 1896.

II **14.** Photog. Henschel & Wood fec. Chicago. Cabin.

II **15.** Autot. ad similit. photographiæ antecedentis. J. Cederquist fec. Stockh. 1905. — Vide **tab. 97.**

Darlington, William, * Dilworth (nunc Dilworthstown), Pa., $^{28}/_{4}$ 1782; med. dr. univ. Pensilvanicæ 1804; medicus navis mercatoriæ 1806—07; medicus practicus in West Chester, Pa., 1808; † ibidem $^{23}/_{4}$ 1863.

II **16.** Autot. 8:o. (Ex *Harshb.*, Botan. of Philad.)

Day, David Fischer, * Buffalo, N. Y., 1829; judex; fundator horti botanici Buffaloniensis; † Buffalo $^{21}/_{8}$ 1900.

II **17.** Autot. 12:o. (E Botanical Gazette 1900.)

Digitized by Google

Ser. U. S. A.
N:r.

Day, Mary Anna, * Nelson, New Hampshire, $^{12}/_{10}$ 1852; magistra scholarum publicarum in civitate Massachusetts 1871—80; bibliothecarius herbarii Grayani in univ. Harvardiana (Cambridge, Mass.) 1893.

II 18. Photog. J. E. Purdyt Co. fec. Boston. Cabin.

II 19. Autot. ad similit. photographiæ antecedentis. J. Cederquist fec. Stockh. 1904. — Vide **tab. 147.**

Draper, John William; vide Catal. Illustr. 1903, pag. 178.

Dudley, William Russel, * Guilford, Conn., $^{1}/_{3}$ 1849; mag. scient. univ. Cornellianæ, Ithaca N. Y., 1876; botanices e. o. professor ibidem 1876; botanices cryptogamicæ professor ibidem 1883; botanices systematicæ professor univ. Stanfordianæ, Calif., 1892; itinera botanica in Mexico et in Centro-America.

II 20. Photog. Habenicht fec. San Francisco 1903. Cabin.

II 21. Autot. ad similit. photographiæ antecedentis. J. Cederquist fec. Stockh. 1905. — Vide **tab. 147.**

Durand, Elias, * Mayence (Gallia) $^{25}/_{6}$ 1794; pharmacopola militaris gallicus 1814; migravit in Americam Borealem 1816; pharmacopola in urbe Baltimore, postea in Philadelphia; † ibidem $^{15}/_{8}$ 1873.

II 22. Autot. 8:o. (Ex *Harshberger*, Botan. of Philad.)

Earle, F. S., biologiæ et horticulturæ professor instituti polytechnici Alabamani, Auburn.

II 23. Autot. 8:o. (Ex Journal of Mycology.)

Eaton, Amos; vide Catal. Illustr. 1903, pag. 178.

Eckfeldt, John W., * Philadelphia $^{29}/_{1}$ 1851; med. dr. univ. Pensilvanicæ 1872: medicus practicus in urbe Haverford Pa. 1872, in Philadelphia 1880; lichenologus.

II 24. Autot. 8:o. (Ex *Harshb.*, Botan. of Philad.)

Eisen, August Gustav; vide ***Sueciam.***

Ellis, Job Bicknell, * Potsdam, N. Y., $^{21}/_{1}$ 1829; art. baccal. (Union College, Schenectady) 1851, postea art. mag. ibidem; linguarum classicarum magister acad. Albaniensis 1851, scholæ Bartlettianæ, Poughkeepsie, 1853—55; rector academiæ Cantoniensis 1856—63; vixit, mycologus diligentissimus, in urbe Newfield, New Jersey, 1878—99.

II 25. Photog. 1889. Visit.

II 26. Autot. 8:o. (Ex *Harshb.*, Botan. of Philad.)

II 27. Autot. 8:o. (Ex Journal of Mycology.)

Engelmann, George; vide Catal. Illustr. 1903, pag. 178.

II 28. Autot. ad similit. photographiæ, ab J. A. Scholten, St. Louis, anno 1867 factæ. J. Cederquist aut. Stockh. 1904. — Vide **tab. 147.**

Digitized by Google

Ser. **U. S. A.**
N:r.

Evans, John, * Radnor Township, Pa., $^{13}/_{2}$ 1790; molæ curator; conditor et possessor horti botanici celeberrimi Radnoriensis; † Radnor $^{15}/_{4}$ 1862.

II **29.** Autot. 8:o. (Ex *Harshb.*, Botan. of Philad.)

Appendix.

II **29** a. Autot., domicilium *Evansii* anno 1897 ostendens. 8:o. (E *Harshb.*, Botan. of Philad.)

II **29** b. Autot., partem »Ithan Creek» horti Radnoriensis ostendens. 8:o. (Ex *Harshb.*, Botan. of Philad.)

II **29** c. Autot., piscinam molarem in horto Radnoriensi ostendens. 8:o. (Ex *Harshb.*, Botan. of Philad.)

Fairchild, David Grandison, * Agricultural College, Michigan, $^{7}/_{4}$ 1869; scient. mag. Manhattaniensis, Kansas State Agricultural College, 1893; botanicus 1889 et »agricultural explorer» 1898, U. S. Department of Agriculture, Washington; itinera oeconomico-botanica (duce cl. *Barbour Lathrop)* in Asia, Australia, America Australi, Africa, Europa 1895—1903.

II **30.** Autot. ad similit. photographiæ, anno 1900 factæ. J. Cederquist aut. Stockh. 1904. — Vide **tab. 147.**

Farlow, William Gilson; vide Catal. Illustr. 1903, pag. 178 et 179. Adde notulam hanc biographicam: * Boston $^{17}/_{12}$ 1844.

II **31.** Photog. Pach Bro's fec. New York. 1892. Cabin.

II **32.** Autot. 8:o. (Ex Journal of Mycology.)

Faxon, Edwin; vide Catal. Illustr. 1903, pag. 179.

Fernald, Merritt Lyndon, * Orono, Maine, $^{5}/_{10}$ 1873; scient. bacc. Harvardianus 1897; assistens herbarii Grayani univ. Harvard. 1891, botanices docens ibidem 1902; botanices magister scholæ historico-naturalis Alstædiensis, N. H., 1899—1901.

II **33.** Photog. Litchfield Studio fec. Arlington 1904. Cabin.

II **34.** Autot. ad similit. photographiæ antecedentis. J. Cederquist fec. Stockh. 1905. — Vide **tab. 148.**

Frost, Charles Christoffer, * 1805; sutor in urbe Brattleboro, Vermont; † ibidem 1880.

II **35.** Autot. 8:o. (E Rhodora, Vol. 6. 1904.)

Goodale, George Lincoln, * Saco, York Co., Maine, $^{3}/_{8}$ 1839; med. dr. Harvardianus 1863; jur. dr. honor. Amherstiensis; medicus practicus Portlandiensis (Maine) 1863—65; chemiæ et scientiæ naturalis lector Bowdoinensis (Brunswick, Maine) 1867; botanices docens et phytophysiologiæ lector univ. Harvard, 1872; phytophysiologiæ e. o. professor ibidem 1873; botanices professor ibidem 1878; historiæ naturalis professor Fisherianus et director horti botanici univ. Harvard. 1888.

Vide Catal. Illustr. 1903, pag. 179.

Digitized by Google

Ser. U. S. A.
N:r.

Gray, Asa, * Sanquoit Valley, Oneida Co., N. Y., $^{18}/_{10}$ 1810; med. dr. Fairfieldiensis, N. Y., 1831; chemiæ et mineralogiæ et botanices magister scholæ superioris Bartlettianæ, Utica, N. Y., 1831—35; curator et bibliothecarius lycei historico-naturalis Neo-Eboracensis (New York) 1835; botanices professor Michiganiensis 1838; historiæ naturalis professor Fisherianus Harvard. (Cambridge, Mass.) 1842—88; director horti botanici Harvard. 1842—73; dr. honor. Oxoniensis (Oxford, Britannia) et Cantabrigiensis (Cambridge, Britan.) et Edinensis (Edinburgh, Britan.) 1887; † Cambridge, Mass., $^{30}/_{1}$ 1888.

II **36.** Autot. ad similit. photographiæ, ab J. A. Whipple, Boston, c:a annum 1865 factæ. J. Cederquist aut. Stockh. 1904. 16:o.

II **37.** Autot. ad similit. heliotypiæ, ab E. Bierstadt, New York, factæ. J. Cederquist aut. Stockh. 1904. — Vide **tab. 68.**

Cfr. Catal. Illustr. 1903, pag. 179.

Greenman, Jesse More, * North East, Pa., $^{27}/_{12}$ 1868; scient. bacc. Pensilvanicus (Philadelphia) 1893; scient. mag. Harvardianus 1899; phil. dr. Berolinensis (Berlin, Germania) 1901; botanices assistens univ. Pensilvanicæ 1893; assistens herbarii Grayani univ. Harvard. 1894; botanices docens in universitate eadem 1902.

II **38.** Photog. Notman Photo Co. fec. Cambridge 1903. Cabin.

II **39.** Autot. ad similit. photographiæ antecedentis. J. Cederquist fec. Stockh. 1904. — Vide **tab. 148.**

Halsted, Byron David, * Venice, Cayuga Co., N. Y., $^{7}/_{1}$ 1852; scient. mag. colleg. agricult. Michiganiensis 1873; scient. dr. Harvardianus 1878; botanices professor colleg. agricult. Michig. 1885, colleg. Rutgeriani, New Brunswick, N. J., 1889. — Vide Catal. Illustr. 1903, pag. 179.

Harris, James Arthur, * $^{29}/_{9}$ 1880; phil. dr.; botanices magister univ. Washingtonicæ, St. Louis, Mo., et bibliothecarius horti botanici Missouriensis ibidem.

II **40.** Photog. J. L. Morris fec. Lawrence, Kansas 1901. Cabin.

II **41.** Photog. Nays fec. St. Louis 1904. Cabin.

II **42.** Autot. ad similit. photographiæ antecedentis. J. Cederquist fec. Stockh. 1905. — Vide **tab. 148.**

Harshberger, John William, * Philadelphia $^{1}/_{1}$ 1869; botanices assistens univ. Pensilvanicæ 1890; scient. bacc. ibidem 1892; phil. dr. ibidem 1893; chemiæ et physices et astronomiæ magister academiæ Rittenhousianæ, Philadelphia, 1893—95; botanices et biologiæ et zoologiæ magister (»instructor») univ. Pensilvanicæ 1893; lector ibidem 1896; iter botanicum in Mexico 1896.

II **43.** Photog. Lipp Studio fec. Philadelphia 1904. Visit.

II **44.** Autot. ad similit. photographiæ antecedentis. J. Cederquist fec. Stockh. 1905. — Vide **tab. 148.**

Digitized by Google

Ser. **U. S. A.**
N:r.

Herbst, William, * prope City of Reading, Pa., $^{24}/_{9}$ 1833; med. dr., Jefferson Medical College, 1855; medicus practicus in pago Trexlertown, Pa.; botanices professor academiæ Muhlenbergianæ, Pa.

II **45.** Heliot. A. H. Ritchie fec. 8:o. (Ex *Harshberger*, Botan. of Philad.)

Hitchcock, Albert Spear, * Owasso, Mich., $^{4}/_{9}$ 1865; scient. mag. 1886; chemiæ assistens colleg. agricult. Iowani, (Ames, Ia.) 1886; assistens horti botanici Missouriensis, St. Louis, 1889; botanices professor colleg. agricult. Kansasiensis (Manhattan, Kan.) 1892; »assistant agrostologist, U. S. Department of Agriculture, Washington» 1901.

II **46.** Heliot. 8:o. (E Bull. de l'Acad. Internat. de Geogr. Botan. 1900.)

Hitchcock, Edward; vide Catal. Illustr. 1903, pag. 179.

Holm, Herman Theodor; vide Catal. Illustr. 1903, pag. 179.

II **47.** Photog. Budtz Müller & Co. fec. Kjöbenhavn 1882. Visit.

II **48.** Photog. M. B. Waite fec. Washington 1894. Miniat.

II **49.** Photog. Tralles fec. Washington 1904. Cabin.

II **50.** Photog. Tralles fec. Washington 1904. Cabin.

II **51.** Autot. ad similit. photographiæ antecedentis. J. Cederquist fec. Stockholm 1905. — Vide **tab. 148.**

Hosack, David; vide Catal. Illustr. 1903, pag. 179.

Irish, Henry Clay, * $^{22}/_{4}$ 1868; inspector (»Superintendent») horti botanici Missouriensis, St. Louis.

II **52.** Photog. H. Holborn fec. St. Louis. Cabin.

Jeffrey, Edward C., Cambridge, Mass.

II **53.** Photog. Armstrong fec. Watertown. Cabin.

Johnson, Duncan Starr, * Cromwell, Connecticut, $^{21}/_{7}$ 1867; scient. bacc. Wesleyanus, Middletown, Conn., 1892; biologiæ assistens univ. Wesley. 1892, univ. Hopkinianæ, Baltimore, 1894; phil. dr. Hopkin. 1897; botanices assistens univ. Hopkin. 1898; botanices docens ibidem 1899; botanices e. o. professor ibidem 1901; simulque botanices cryptogamicæ magister laboratorii marino-biologici Brocklyniensis (Cold Spring Harbor, Long Island) ab anno 1896; iter botanicum in insula Jamaica 1903.

II **54.** Photog. Blessing & Fence fec. Baltimore 1903. Cabin.

II **55.** Autot. ad similit. photographiæ antecedentis. J. Cederquist fec. Stockh. 1905. — Vide **tab. 148.**

Joor, Joseph F., Comite River, Louisiana $^{9}/_{8}$ 1848; med. dr. Novo-Aurelianensis (New Orleans'School of medicine) 1870; medicus quadraginta dierum (»Quarantine Surgeon») in insula Ship Island, La., 1870; postea medicus practicus in Thibodeaux, La., et in Harrisburg, Texas, (1873), et in Birdston, Tex.; commissarius assistens Texanus in Expositione Universali Novo-Aurelian. 1884—85; præfectus silvarum Ludovicianus (Louisi-

Digitized by Google

Ser. U. S. A.
N:r.

ana) 1886; lector univ. Tulanensis (New Orleans) 1887; curator assistens musei (1888) et botanices professor (1889) ibidem; † New Orleans $^{25}/_{1}$ 1892.

II 56. Autot. 12:o. (E Botanical Gazette 1898.)

Jordan, David Starr, * Gainesville, N. Y., $^{19}/_{1}$ 1851; scient. mag. Cornellianus (Ithaca, N. Y.) 1872; med. dr. Indian. (Indiana Medical College) 1875; phil. dr. Butlerianus 1878; jur. dr. honor. Cornell. 1886, Hopkins. 1902; botanices instructor univ. Cornell. 1871; scient. natur. professor Lombard. 1872; rector instituti Appeltoniensis, Wisc., 1873; botanices marinæ docens instituti Penikesiensis 1874; historiæ naturalis lector scholæ superioris Indianopolitanæ 1874; biologiæ professor univ. Butlerianæ 1875—79; assistens consilii piscatorii Civitatum Unitarum 1877—91; zoologiæ professor univ. Indian. 1879, præses ibidem 1885; præses univ. Stanfordianæ, Cal., 1891.

II 57. Autot. Stockholm 1905. 12:o. (Ex Ord och Bild 1905.)

Appendix.

II 57 a. Autot., partem frontalem borealem ædificii universitatis Stanfordianæ ostendens. Stockh. 12:o. (Ex Ord och Bild 1905.)

II 57 b. Autot., museum universitatis ejusdem ostendens. Stockh. 12:o. (Ex Ord och Bild 1905.)

II 57 c. Autot., partem interiorem bibliothecæ universitatis ejusdem ostendens. Stockh. 8:o. (Ex Ord och Bild 1905.)

Kellogg, Albert; vide Catal. Illustr. 1903, pag. 180.

Lindahl, Johan Harald Josua, * Kungsbacka (Suecia) $^{1}/_{1}$ 1844; phil. dr. univ. Lundensis (Lund, Suecia) 1874; zoologiæ docens ibidem 1875; migravit in Americam Borealem 1877; scientiarum naturalium lector academiæ Augustanæ, Rock Island, Ill., 1878; curator musei publici Illinoënsis, Springfield, et geologus publicus Illin. 1888; director musei Cincinnatiensis, Ohio, 1895.

II 58. Autot. Miniat. (E Sällsk. Idun, Stockholm 1903.)

Maisch, John Michael, * Hanau, Hessen (Germania) $^{30}/_{1}$ 1831; migravit in Americam Borealem 1849; assistens pharmacopolis in Baltimore et in Washington 1850—53; magister scholæ pharmaceuticæ Parrishianæ (Philadelphia) 1859; pharmaciæ et materiæ medicæ professor academiæ pharmaceuticæ Novo-Eboracensis (NewYork) 1861; director laboratorii medici militaris, Philadelphia, 1863—65; pharmacopola in Philadelphia 1865—71; secretarius perpetuus societatis pharmaceuticæ americanæ 1865—93; pharmaciæ professor academiæ pharmaceuticæ Philadelphicæ 1866; materiæ medicæ et botanices professor ibidem 1867—93; † Philadelphia $^{10}/_{9}$ 1893.

II 59. Autot. 8:o. (Ex *Harshb.*, Botan. of Philad.)

Martin, George, * Claymont, Pa., 1826; med. dr. univ. Pensil-

Digitized by Google

Ser. U. S. A.
N:r.

vanicæ 1847; medicus practicus in Concordville, Pa., et in West Chester, Pa.; † West Chester $^{28}/_{10}$ 1886.

II **60.** Autot. 8:o. (Ex *Harshberger*, Botan. of Philad.)

Mc Ilvaine, Charles, * Springton Farm, Pa., $^{31}/_{5}$ 1840; centurio voluntarius 1861—63; scriptor jocosus; mycologus practicus.

II **61.** Autot. 8:o. (Ex *Harshb.*, Botan. of Philad.)

Meehan, Thomas, * Potter's Bar, Middlesex (Britannia) $^{26}/_{3}$ 1826; hortulanus assistens horti regii Kewensis 1845; migravit in Americam Borealem 1848; fundator et possessor horti magni et arboreti in Germantown, Pa.; botanicus publicus Pensilvanicus; † Philadelphia $^{19}/_{10}$ 1901.

II **62.** Autot. 8:o. (Ex *Harshb.*, Botan. of Philad.)

Miller, Adolph William, * Berge, Hannover (Germania) $^{8}/_{10}$ 1841; migravit in Americam Borealem 1848; assistens pharmacopolis in Belleville, Minn., 1857 et in Philadelphia, Pa., 1860; pharmaciæ magister et pharmacopola Philadelphicus 1862; med. dr. univ. Pensilvanicæ 1871; phil. dr. ibidem 1872; pharmaciæ demonstrator et materiæ medicæ lector ibidem.

II **63.** Autot. 8:o. (Ex *Harshb.*, Botan. of Philad.)

Muhlenberg, Gotthilf Heinrich Ernst, germanice **Mühlenberg,** * New Providence, Pennsylvania, $^{17}/_{11}$ 1753; vixit in Germania 1763—70; verbi divini minister (confessionis Lutheranæ) in Philadelphia 1774, in Lancaster, Pa., 1780; † Lancaster, Pa., $^{23}/_{5}$ 1815.

II **64.** Autot. I. Peale pinx. Goodman & Piggot aut. 8:o. (Ex *Harshb.*, Botan. of Philad.)

Newberry, John Strong; vide Catal. Illustr. 1903, pag. 180.

Nuttall, Thomas, * Long Preston, Settle, Yorkshire (Britannia), $^{5}/_{1}$ 1786; typographus; migravit in Americam Borealem (Philadelphia) 1807; curator horti botanici Harvardiani, Cambridge Mass., 1822—33; itinera botanica in America Boreali Transmissisippica 1810, 1818, 1834, in insulas Sandwicenses (Australia) 1835; rediit in Britanniam 1842; † St. Helens, Lancashire (Britannia), $^{15}/_{9}$ 1859.

II **65.** Autot. 8:o. (Ex *Harshb.*, Botan. of Philad.)

Olsson-Seffer, Per Hjalmar, * Ekenäs (Fennia) $^{14}/_{9}$ 1873; botanices magister scholarum Fennicarum 1895—99; itinera botanica in Novam Hollandiam et in Polynesiam 1900—1902; migravit in Civitates Unitas Americæ Borealis 1903; botanices systematicæ assistens univ. Stanfordianæ, California, 1903; phil. dr. ibidem 1904; simulque biologiæ professor instituti veterinarii Sancti Francisci (San Francisco, Cal.) 1904; iter botanicum in Centro-America 1905.

II **66.** Photog. Franklin & Griffiths fec. Palo Alto 1905. Visit.

II **67.** Autot. ad similit. photographiæ antecedentis. J. Cederquist fec. Stockholm 1905. — Vide **tab. 149.**

Digitized by Google

Ser. **U. S. A.**
N:r.

Parry, Charles Christopher; vide Catal. Illustr. 1903, pag. 180.

Peck, Charles Horton, * Sand Lake, N. Y., $^{30}/_{3}$ 1833; art. mag. Union Coll., N. Y., 1859; magister instituti Sand-Lake et instituti Albaniensis classici 1859; botanicus publicus Neo-Eboracensis (NewYork) 1868.

II **68.** Autot. 8:o. (Ex Journal of Botany.)

Peirce, George James, * Manilla (Insul. Philipp.) $^{13}/_{3}$ 1868; phil. dr. Lipsiensis (Leipzig, Germania) 1894; e. o. professor univ. Stanfordianæ, California, 1897.

II **69.** Photog. Donagkho fec. Palo Alto 1903. Visit.

II **70.** Autot. ad similit. photographiæ antecedentis. J. Cederquist fec. Stockh. 1905. — Vide **tab. 149.**

Porter, Thomas Conrad, * Alexandria, Pa., $^{22}/_{1}$ 1822; verbi divini minister presbyterianus 1844; evangelii inter paganos interpres in Georgia 1846; pastor ecclesiæ presbyterianæ secundæ in urbe Reading, Pa., 1848; scientiarum naturalium professor academiæ Marshallianæ (Mercersburg, Pa., 1849, Lancaster, Pa., 1853); historiæ naturalis professor academiæ Lafayetteanæ in urbe Easton, Pa., 1866—1901; simulque pastor ecclesiæ presbyterianæ Eastoniensis 1877—84; † Easton, Pa., $^{27}/_{4}$ 1901.

II **71.** Autot. 8:o. (Ex *Harshb.*, Botan. of Philad.)

Pringle, Cyrus Guernsey, * Charlotte, Vermont, $^{6}/_{5}$ 1838; art. mag. honor. (Middlebury Coll. Vt.) 1876; curator herbarii univ. Vermontiensis; collector botanicus musei historico-naturalis Neo-Eboraensis (New York) 1881—84, musei botanici univ. Harvardianæ (Cambridge) 1885—1904; itinera botanica in Mexico permulta et in insula Cuba (1903).

II **72.** Photog. The Bumilioey Studio fec. 1904. Cabin.

II **73.** Autot. ad similit. photographiæ antecedentis. J. Cederquist fec. Stockh. 1905. — Vide **tab. 149.**

Rafinesque-Schmaltz, Constantine Samuel; vide Catal. Illustr. 1903, pag. 180.

Redfield, John H., * Middletown Upper Houses (nunc Cromwell), Connecticut, $^{10}/_{7}$ 1815; nauclerus in urbe NewYork; rotarum vehicularium faber in Philadelphia; conservator botanicus academiæ scientiarum naturalium Philadelphicæ 1870; † Philadelphia $^{27}/_{2}$ 1895.

II **74.** Autot. 8:o. (Ex *Harshb.*, Botan. of Philad.)

Robinson, Benjamin Lincoln, * Bloomington, Illinois, $^{8}/_{11}$ 1864; art. bacc. Harvardianus 1887; phil. dr. Argentoratensis (Strassburg, Germania) 1889; assistens herbarii Grayani univ. Harvardianæ (Cambridge, Mass.) 1889, curator ibidem 1892; botanices professor universitatis ejusdem 1900.

II **75.** Photog. Mayes fec. Bloomington. Cabin.

II **76.** Autot. ad similit. photographiæ antecedentis. J. Cederquist fec. Stockh. 1905. — Vide **tab. 149.**

Digitized by Google

Ser. **U. S. A.**
N:r.

Rothrock, Joseph Trimble, * Mc Veytown, Pa., $^{9}/_{4}$ 1839; bacc. scient. Harvardianus 1864; med. dr. Pensilvanicus 1867; botanices professor academiæ agriculturæ Pensilv. 1868; medicus practicus in urbe Wilkes-Barre, Pa., 1869; medicus et botanicus expeditionis explorationis Wheelerianæ 1873—75; botanices professor univ. Pensilvanicæ 1877; præfectus silvarum civitatis Pensilv. (»Forestry Commissioner of the State») 1893.

II **77.** Autot. 8:o. (Ex *Harshb.*, Botan. of Philad.)

Sargent, Charles Sprague; vide Catal. Illustr. 1903, pag. 180; adde notulas has biographicas; arboriculturæ professor Harvardianus 1879, jur. dr. honor. Harvard. 1901.

Saunders, William, * St. Andrews (Scotia) $^{7}/_{12}$ 1822; migravit in Americam Borealem 1848; »Botanist and superintendent of propagating gardens. Department of Agriculture» Washington 1862; † Washington $^{11}/_{9}$ 1900.

II **78.** Autot. 8:o. (Ex Yearbook U. S. Dept. of Agricult., 1900.)

Schweinitz, Lewis David de, germanice **Sch., Ludwig David von,** * Bethlehem, Pa., $^{13}/_{2}$ 1780; vixit in Germania 1798—1812; verbi divini minister Moraviensis (Herrnhutianus) in Niesky (Lausitz), in Gnadenberg (Schlesien) 1807, in Gnadau (Sachsen) 1808; phil. dr. honor. Kiliensis (Kiel, Germania) 1812; præfectus ecclesiæ Moraviensis Americanæ in Salem (North Carolina) 1812, et in Bethlehem (Pennsylvania) 1821; vixit in Germania 1818—21; † Bethlehem, Pa., $^{8}/_{2}$ 1834.

II **79.** Autot. 8:o. (Ex *Harshb.*, Botan. of Philad.)

Setchell, William Albert, * Norwich, Conn., $^{15}/_{4}$ 1864; biologiæ assistens univ. Harvardianæ 1888; phil. dr. Harvard. 1890; biologiæ docens univ. Yaleanæ (New Haven, Conn.) 1891; botanices docens laboratorii biologici marini in statione Wood's Holl, Mass., 1890; botanices professor univ. Californicæ (Berkeley, Cal.) 1895. — Vide Catal. Illustr. 1903, pag. 180 et tab. 36.

Sturtevant, Edward Lewis, * Boston, Mass., $^{23}/_{1}$ 1842; art. mag. Bowdoinianus (Brunswick, Maine); succenturio voluntarius 1862, centurio 1863; med. dr. Harvardianus 1866; agricola experimentalis in prædio Wanshakum Farm, Mass., 1867; director stationis agriculturæ experimentalis Neo-Eboracensis (Geneva, N. Y.) 1882—87; donator bibliothecæ præ-Linnæanæ in horto botanico Missouriensi (St. Louis, Mo.); † South Framingham, Mass., $^{30}/_{7}$ 1898.

II **80.** Autot. 8:o. (E Missouri botan. Garden 1899.)

Thaxter, Roland, * Newton, Mass., $^{28}/_{8}$ 1858; art. mag. et phil. dr. Harvardianus (Cambridge, Mass.) 1888; biologiæ assistens univ. Harvardianæ 1888; botanices cryptogamicæ e. o. professor ibidem 1891, professor ordinarius ibidem 1904.

II **81.** Autot. 8:o. (Ex Journal of Mycology.)

Digitized by Google

Ser. U. S. A.
N:r.

II 82. Photog. Cabin.

II 83. Autot. ad similit. photographiæ antecedentis. J. Cederquist fec. Stockholm 1905. — Vide **tab. 149.**

Torrey, John, * $^{15}/_{8}$ 1796; med. dr.; medicus practicus; chemiæ et mineralogiæ et geologiæ professor instituti militaris West Point 1824; chemiæ et botanices professor scholæ medicæ Neo-Eboracensis 1827; director horti botanici ibidem; spectator nummorum officinæ monetæ Neo-Eboracensis; † NewYork $^{10}/_{3}$ 1873. — Vide Catal. Illustr. 1903, pag. 180.

Tracy, S. M.; scient. mag.; director stationis agricult. experimentalis Missisippiensis (1896).

II 84. Autot. 8:o. (Ex Journal of Mycology.)

Trelease, William, * $^{22}/_{2}$ 1857; scient. bacc. Cornellianus (Ithaca, N. Y.) 1880; scient. dr. Harvardianus (Cambridge, Mass.) 1884; jur. dr. honor. univ. Wisconsiniensis 1892, Missouriensis 1903; botanices professor univ. Wisconsin. (Madison) 1881, univ. Washingtonianæ (St. Louis, Mo.) 1885; director horti botanici Missouriensis et scholæ botanicæ *Henrici Shawii* ibidem 1889.

II 85. Heliot. 8:o. (E Bull. de l'academie internation. de géogr. botan. 1896.)

II 86. Photog. 1903. Cabin.

II 87. Autot. ad similit. photographiæ antecedentis. J. Cederquist fec. Stockholm 1905. — Vide **tab. 149.**

Trimble, Henry, * Chester, Pa., $^{22}/_{5}$ 1853; pharm. mag. Philadelphicus 1876; pharmacopola in Philadelphia 1878—93; assistens professori *Sadtler* ibidem 1879; chemiæ analyticæ professor academiæ pharmaceuticæ ibidem 1893; art. mag. honor. Haverfordiensis 1895; † Philadelphia $/_{8}$ 1898.

II 88. Autot. 8:o. (Ex *Harshb.*, Botan. of Philad.)

Waterhouse, Benjamin; vide Catal. Illustr. 1903, pag. 181.

Willey, Henry, * Geneseo, N. Y., $^{19}/_{7}$ 1824; causarum actor Neo-Eboracensis 1848; magister scholarum (Mass.); scriptor ephemeridis »New Bedford Daily Evening Standard» 1857—1900; lichenologus.

II 89. Photog. G. F. Parlow fec. New Bedford, Mass., 1878. Visit.

Wilson, William Powell, * Oxford, Michigan, $^{17}/_{10}$ 1844; assistens professoris *Goodale* (Cambridge, Mass.) 1874—78; scient. bacc. Harvardianus 1878; phil. dr. Tubingensis (Tübingen, Germania) 1880; phytotomiæ et phytophysiologiæ professor univ. Pensilvanicæ 1886; director musei botanico-oeconomici (»Commercial Museum») Philadelphici 1895.

II 90. Autot. 8:o. (Ex *Harshb.*, Botan. of Philad.)

Wolle, Francis, * Jacobsburg, Pa., $^{17}/_{12}$ 1817; verbi divini minister; prorector seminarii puellarum Moraviani (Bethlehem, Pa.,) 1858; rector ibidem 1861—81; † ibidem $^{10}/_{2}$ 1893.

II 91. Autot. 8:o. (Ex *Harshb.*, Bot. of Phil.) Cfr. Cat. Illustr. 1903, pag. 181.

Digitized by Google

Civitates Unitæ Brasiliæ. Brasilien. Estados Unidos do Brazil.

Brasilien. Brasil. Brésil. Brasile.

Ser. **U. Br.**
N:r.

Barbosa Rodrigues, João; vide Catal. Illustr. 1903, pag. 181.

Blanchet, Jacques Samuel; vide Catal. Illustr. 1903, pag. 181.

Bonpland, Aimé Jacques Alexandre; vide ***Galliam.***

Dusén, Per; vide ***Sueciam.***

Glaziou, Auguste François Marie, * Lannion, Brétagne (Gallia), $^{25}/_{8}$ 1833; metator civilis (»ingénieur civil») Parisiensis; migravit in Brasiliam 1857; director hortorum publicorum et imperialium Fluminensium (Rio de Janeiro), postea etiam director silvarum provinciæ Fluminensis—1897; collectiones ditissimas botanicas fecit in provinciis (civitatibus) Rio de Janeiro, Minas Geraës, São Paulo, Espiritu Santo, Goyaz; phil. dr. honor.; rediit in Galliam (Le Bouscat, Gironde) 1897.

II **1.** Photog. J. Insley Pacheco fec. Rio de Janeiro c:a annum 1873. Visit.

II **2.** Autot. ad similit. photographiæ antecedentis. J. Cederquist fec. Stockholm 1905. — Vide **tab. 139.**

Hemmendorff, Ernst; vide Catal. Illustr. 1903, pag. 41.

Lund, Peter Wilhelm; vide Catal. Illustr. 1903, pag. 181.

Löfgren, Alberto (Albert); vide Catal. Illustr. 1903, pag. 182.

Appendix.

II **2** a. Photog., ædificium novum plantæ epiphyticæ colendæ in horto botanico urbis San Paulo ostendens. Alb. Löfgren phot. San Paulo 1902. Cabin.

II **2** b. Photog., partem interiorem ædificii ejusdem ostendens. Alb. Löfgren phot. San Paulo 1902. Cabin.

Regnell, Anders Fredrik; vide Catal. Illustr. 1903, pag. 182.

II **3.** Photot. 8:o. (Ex ephem. suecica.)

II **4.** Autot. 1905. Miniat. (Ex *Hofberg*, Biogr. Lexik.)

Appendix.

II **4** a. Autot., monumentum sepulcrale *Regnellii*, in urbe Caldas (Minas Geraës) anno 1903 erectum, ostendens. J. Cederquist aut. Stockh. 1904. 8:o. (E K. Vet.-Akad:s Årsbok. 2.)

Digitized by Google

Uruguaria. Uruguay.
República Oriental del Uruguay.

Uruguay. Uruguay. Uruguay. Uruguai.

Ser. **Ur.**

Arechavaleta, José; vide Catal. Illustr. 1903, pag. 182.

Bonpland, Aimé Jacques Alexandre; vide ***Galliam.***

Zeylona vel Taprobane. Ceylon. Ceylon.

Ceylon. Ceylon. Ceylan.

Ser. **Ze.**

N:r.

Carruthers, John Bennett, art. baccal.; mycologus gubernationis Zeylonicæ et director assistens reg. horti botanici Peradeniyensis 1900.

II **1.** Photog. N. E. Svedelius fec. Peradeniya 1903. Visit.

Fotografien visar äfven en bild af en ceylonesisk halfapa, en Lori (*Stenops gracilis*).

II **2.** Autot. ad similit. photographiæ antecedentis. J. Cederquist fec. Stockholm 1905. — Vide **tab. 146.**

II **3.** Photog. N. E. Svedelius fec. Peradeniya 1903. Visit.

Trimen, Henry, * Paddington (Britannia) $^{26}/_{10}$ 1843; med. baccal. Londinensis 1865; assistens divisionis botanicæ musei Britannici (London) 1869—79; botanices lector nosocomii Londinensis (St. Mary's Hospital) 1877; director horti botanici Zeylonici (Peradeniya) 1879; † Peradeniya $^{16}/_{10}$ 1896.

II **4.** Autot. ad similit. photographiæ, ab Elliot & Fry, London, factæ. J. Cederquist aut. Stockh. 1904. — Vide **tab. 146.**

Digitized by Google

Additamentum I. Tillägg I.

Photog., socios LXXVI Conventi Vindobonensis nomenclaturæ botanicæ emendandæ ostendens. G. Horvath fec. Wien $^{16}/_{6}$ 1905. Fol.

Socii Conventi
ex

Austria: *Beck von Mannagetta, G.*, professor; *Domin, C.*, doctor; *Fritsch, K.*, professor; *Hackel, E.*, professor; *Halácsy, E. von*, professor; *Hayek, A. von*, doctor; *Wettstein, R. von*, professor;

Belgio: *Durand, Th.*, conservator musei; *Errera, L.*, professor; *Wildeman, E. de*, doctor;

Britannia: *Rendle, A. B.*, assistens;

Civitatibus Unitis Americæ Borealis: *Arthur, J. C.*, professor; *Atkinson, G. F.*, professor; *Barnes, Ch. R.*, professor; *Barnhart, J. H.*, doctor; *Britton, N. L.*, director; *Coville, F. V.*, curator musei; *Knoche, L. H.*, assistens; *Perkins, J.*, domina; *Rehder, A.*, assistens; *Robinson, B. L.*, professor; *Shear, C. L.*, assistens; *Trelease, W.*, professor; *Underwood, L. M.*, professor;

Dania: *Ostenfeld, C. H.*, inspector musei; *Warming, E.*, professor;

Fennia: *Lindberg, H.*, amanuensis;

Gallia: *Arbost, J.*, pharmacopola; *Bonnet, E.*, doctor; *Flahault, Ch.*, professor; *Gillot, X.*, doctor; *Hua, H.*, director; *Lutz, L.*, doctor; *Maire, R.*, præparator botanices; *Perrott, E.*, professor; *de Vilmorin*, director;

Germania: *Ascherson, P.*, professor; *Brick, C.*, doctor; *Diels, L.*, docens; *Drude, O.*, professor; *Engler, A.*, professor; *Fedde, F.*, doctor; *Gilg, E.*, professor; *Hallier, H.*, doctor; *Harms, H.*, assistens; *Hegi, G.*, docens; *Magnus, P.*, professor; *Mez, C.*, professor; *Schorler, B.*, custos herbarii; *Schwerin, W. von*, comes; *Urban, I.*, professor; *Voigt, A.*, assistens; *Volkens, G.*, professor; *Warburg, O.*, professor; *Wittmack, L.*, professor;

Helvetia: *Beauverd, G.*, conservator; *Briquet, J.*, director; *Burnat, E.*, metator civilis; *Cavillier, F. G.*, conservator musei; *Chenevard, P.*, dominus; *Hochreutiner, G.*, docens; *Schinz, H.*, professor; *Schröter, C.*, professor; *Wilczek, E.*, professor;

Digitized by Google

Hollandia: *Goethart, J. W. C.*, conservator musei;
Hungaria: *Degen, A. von*, docens; *Filarszky, F.*, custos musei;
India: *Prain, D.*, director;
Italia: *Mattirolo, O.*, professor; *Penzig, O.*, professor;
Norvegia: *Wille, J. N. F.*, professor;
Rossia: *Borodin, J.*, professor; *Jaczewski, A.*, inspector;
Suecia: *Nordstedt, C. F. O.*, professor.

Additamentum II. Tillägg II.

Icones, post impressionem operis fere perfectam receptæ.

Suecia. Sverige.

Ser. **S.**

Pag. 2.

Almquist, Ernst Bernhard.

N:r.

II **17** 1/2. Autot. Stockholm 1905. Miniat. (E *Forsstrand*, Sv. Polarf.)

II **17** 2/3. Autot. Stockh. 1905. 8:o. (E *Forsstr.*, Sv. Polarf.)

Taflan visar bilder af de år 1900 lefvande vetenskapliga deltagarne i Vega-färden samt af befälet, näml. professor *A. E. Nordenskiöld*, professor *E. B. Almquist*, professor *F. R. Kjellman*, kommendörkapten *A. Hovgaard*, doktor *O. Nordqvist*, statsrådet *L. Palander*, och kommendörkapten *E. Brusewitz*.

Pag. 4.

Areschoug, Fredrik Wilhelm Christian.

II **42** 1/2. Autot. ad similit. photographiæ, a Rahmn, Lund, factæ. Stockh. 1905. 8:o. (Ex ephem. suec.)

II **42** 2/3. Autot. ad similit. photographiæ, a Rahmn, Lund, factæ. Bengt Silfversparre, Göteborg, autot. 12:o. (Ex ephem. suec.)

Berggren, Sven.

II **65** 1/2. Autot. ad similit. photographiæ, a L. Jonn, Lund, factæ. Stockh. 1905. Miniat. (E *Forsstr.*, Sv. Polarf.)

Pag. 5.

Berlin, Johan August.

II **75** 1/2. Autot. ad similit. photographiæ, a L. Larsson, Stockholm, factæ. Stockh. 1905. Miniat. (E *Forsstr.*, Sv. Polarf.)

Digitized by Google

Additamentum II.

Ser. S. Pag. 7.

Bülow, C. A. Waldemar.

II 106 1/2. Autot. ad similit. photographiæ ab Jonns Eftertr., Lund, anno 1905 factæ. Bengt Silfversparre aut. Göteborg 1905. 12:o. (Ex ephem. suec.)

Taflan visar jämte redaktör *Bülow* en af honom i Lund anordnad svamputställning.

Pag. 9.

Dahlstedt, Hugo Gustaf Adolf.

II 126 1/2. Photog. coerulea. P. Dusén fec. 1890. Miniat.

Pag. 12.

Fredenberg, Karl Wilhelm Astley.

Adde notulam hanc biographicam: director generalis gubernationis fundorum publicorum Suecicorum (generaldirektör och chef för domänstyrelsen, Stockholm) 1905.

II 173 1/2. Autot. Göteb. 1905. 16:o. (Ex ephem. suec.)

Pag. 13.

Fries, Theodor Magnus.

II 192 1/2. Autot. ad similit. photographiæ ab E. Dahlberg, Uppsala, factæ. Stockh. 1905. Miniat. (E *Forsstrand*, Sv. Polarf.)

Goës, Axel Theodor.

II 197 1/2. Autot. Stockh. 1905. Miniat. (E *Forsstr.*, Sv. Polarf.)

Pag. 17.

Holmgren, August Emil Algot.

II 247 1/2. Autot. ad similit. photographiæ, a L. Lefren, Stockholm, factæ. Stockh. 1905. Miniat. (E *Forsstr.*, Sv. Polarf.)

Pag. 19.

Kjellman, Frans Reinhold.

II 280 1/2. Autot. ad similit. photographiæ, ab A. Dahlgren, Uppsala, factæ. Stockh. 1905. Miniat. (E *Forsstr.*, Sv. Polarf.)

Pag. 21.

Lagerheim, Nils Gustaf.

II 304 1/2. Autot. ad similit. photographiæ, ab Ovesen, Stockholm, factæ. Bengt Silfversparre autot. Göteborg 1905. 4:o. (Ex ephem. suec.)

Pag. 24.

Linnæus, Carl (C. von Linné).

II 361 1/2. Chalcog. W. Evans sculp. Lackington Allen ed. London 1806. 8:o.
II 382 1/2. Siderog. C. E. Wagstaff sculp. Charles Knight ed. London. 8:o.
II 382 2/3. Chalcog. Jaquemont sculp. W. Creuzbauer ed. Carlsruhe. 8:o.
II 382 3/4. Siderog. Inst. Bibl. excud. 8:o.
II 400 1/2. Photot. ad similit. nummi memorialis, a Sv. Windrow, Chicago, editi. Miniat. -- Cfr. Catal. Illustr. 1903, pag. 58, nr. 444.

Digitized by Google

Additamentum II.

Ser. **S.** Pag. 39.

Ahlström, Jonas (Alströmer).

II **405** *ωω* *. Photot. Miniat. (E Lill. Krönik. 1902.)

Pag. 43.

Lundström, Axel Nicolaus.

II **425** ½. Autot. ad similit. photographiæ, ab A. Dahlgren, Uppsala, factæ. Stockh. 1905. Miniat. (E *Forsstrand*, Sv. Polarf.)

Pag. 46.

Nathorst, Alfred Gabriel.

II **457** ½. Autot. ad similit. photographiæ, ab A. Jonason, Göteborg, factæ. Stockh. 1905. 8:o. (E *Forsstrand*, Sv. Polarf.)

II **469** ½. Autot. Göteb. Miniat. (Ex ephem. suec.)

Pag. 47.

Nyman, Erik Olof August.

II **490** ½. Photog. coerulea. P. Dusén fec. 1890. Visit.

Pag. 51.

Sandahl, Oskar Theodor.

II **541** ½. Autot. 1905. Miniat. (Ex *Hofberg*, Biogr. Lexik.)

Santesson, Carl Gustaf.

II **543** ½. Autot. 1905. Miniat. (Ex *Hofberg*, Biogr. Lexik.)

Pag. 52.

Schefferus, Johannes, * Strassburg (Germania) $^{2}/_{2}$ 1621; eloquentiæ professor Skytteanus univ. Upsaliensis 1648; juris naturæ et gentium professor honor. ibidem 1665; membrum collegii antiquitatis 1666; † Uppsala $^{26}/_{3}$ 1679.

II **545** ½. Autot. 1905. Miniat. (Ex *Hofberg*, Biogr. Lexik.)

Segerstedt, Albrecht Julius, * Lista, Södermanland, $^{22}/_{6}$ 1763; phil. dr. Upsaliensis 1785; med. dr. Upsal. 1788; medicus nosocomii militaris (Karlskrona) 1789; medicus provincialis ad interim constitutus (Örebro) 1790; historiæ naturalis et medicinæ lector gymnasii Strængnæsiensis 1795; verbi divini minister 1809; pastor ecclesiæ Lerbo, Södermanland, 1810, præpositus 1812; pastor ecclesiæ Vingåker, Södermanland electus 1815; † Lerbo $^{12}/_{9}$ 1815.

II **546** ½. Autot. 1905. Miniat. (Ex *Hofberg*, Biogr. Lexik.)

Pag. 54.

Stuxberg, Antoŋ Julius.

II **595** ½. Autot. ad similit. photographiæ, ab H. Osti, Uppsala, factæ. Stockh. 1905. Miniat. (E *Forsstrand*, Sv. Polarf.)

Pag. 56.

Tolf, Robert.

II **625** ½. Photog. P. Dusén fec. 1895. Cabin.

Digitized by Google

Additamentum II.

Ser. **S.** Pag. 59.

Wittrock, Kurt Jonas Henrik.

II **653** ½. Photog. N. Björsell fec. Stockholm 1892. Visit.

Wittrock, Veit Bre her.

II **656** ½. Photog. imitata ad similit. photographiæ, a Mai es Tarsa, Budapest, anno 1885 factæ. L. Larsson fec. Stockholm 1895. Visit.

II **657** ½. Photog. imitata ad similit. photographiæ, ab A. Dahlöf, Stockholm, anno 1899 factæ. L. Larsson fec. Stockh. 1899. Visit.

De båda närmast nämnda fotografierna ingå uti s. k. mosaik-taflor (4:o), visande lärare och lärjungar vid Bergianska trädgårdsskolan de angifna åren.

II **662** ½. Photog. L. Larsson fec. Stockh. 1904. 4:o.

Fotografien återgifver ett parti af Bergianska trädgården med trädgårdsskolans lärare och lärjungar grupperade i förgrunden.

II **664** ½. Photog. ad similit. tabulæ oleatæ, ab Jean Haagen anno 1904 pictæ. K. J. H. Wittrock fec. Stockh. 1905. Miniat.

Ser. **Au.** **Austria. Österrike. Oesterreich.**

Pag. 65.

Celakovský, Ladislav Joseph.

II **4** ½. Autot. ad similit. photographiæ, a Langhans, Prag, factæ. J. Cederquist aut. Stockh. 1905. 16:o.

Pag. 70.

Notulæ biographicæ cl. Ungeri auctæ et emendatæ:

Unger, Franz Joseph Andreas Nicolaus, * Amthof, Steiermark, $^{30}/_{11}$ 1800; juris studiosus Vindobonensis (Wien) 182-; med dr. Vindobon. 1827; medicus practicus in urbe Stockerau, Nieder-Oesterreich, 1828; medicus provincialis Tirolensis (Kitzbühel, Tyrol) 1830; botanices et zoologiæ professor univ. Grætiensis (Graz) 1835; phytophysiologiæ professor univ. Vindobonensis 1849—66; consiliarius aulicus Austriacus 1866; itinera botanica in Græcia 1860 et in insula Cypro 1862; † Graz $^{12}/_{2}$ 1870.

Ser. **Br.** **Britannia et Hibernia. Storbrittanien och Irland. Great Britain and Ireland.**

Pag. 76.

Brown, Robert.

II **13** ½. Autot. ad similit. photographiæ anonymæ. J. Cederquist autot. Stockh. 1905. 16:o.

Pag. 82.

Wight, Robert; vide ***Indiam;*** pag. 172 hujus Catalogi.

Digitized by Google

Additamentum II.

Ser. **Fe.** **Fennia. Finland. Suomi.**

Pag. 93.

Iverus, Johan Edvard D:son; vide Catal. Illustr. 1903, pag. 44.

Ser. **Ga.** **Gallia. Frankrike. France.**

Pag. 95.

Aunier, Jean Juste Noel Antoine, * Lyon $^{25}/_{12}$ 1784; mercator Lugdunensis (Lyon) 1806—16; botanicus privatus; † Lyon $^{9}/_{8}$ 1859.

II **1** $^{1}/_{2}$. Lithog. F. Lapagnez lith. Th. Lepagnez exc. Lyon. 8:o. (Ex *E. Mulsant*, Not. s. J. J. N. A. Aunier.)

Pag. 100.

Delacour, Théodore Auguste, * Longuyon, Moselle, $^{1}/_{11}$ 1831; præfectus thesauri societatis botanicæ Gallicæ (Société botanique de France).

II **46** $^{1}/_{2}$. Photog. Walery fec. Paris. Cabin.

Dorveaux, Paul.

II **55** $^{1}/_{2}$. Photog. Grands Magasins du Louvre fec. Paris 1905. Cabin.

Pag. 103.

Groenland, Johannes; vide (infra) ***Germaniam.***

Pag. 105.

Kirschleger, Friedrich, * Münster am Oberrhein $^{6}/_{1}$ 1804; professor Argentoratensis (Strasbourg); † ibidem $^{15}/_{11}$ 1869.

II **106** $^{1}/_{2}$. Autot. ad similit. photographiæ, a Guillon, Strasbourg, anno 1861 factæ. J. Cederquist aut. Stockholm 1905. 16:o.

Pag. 108.

Metchnikoff, Elias, * prope urbem Kharkow (Rossia) $^{15}/_{5}$ 1845; phil. dr.; zoologiæ professor univ. Novo-Rossicæ (Odessa) 1870; subdirector instituti Pastoriani (Institut Pasteur) Parisiensis 1888, »président de l'École Russie des hautes études sociales».

II **131** $^{1}/_{2}$. Photot. 1903. 12:o. (Ex ephem. suecica.)

II **131** $^{2}/_{3}$. Xylog. Cap sculp. Paris 1905. 16:o. (E L'Hyg. Thérapeut. I.)

Millardet, Pierre Marie Alexis.

Adde ad numerum II 132: (E Rec. d. travaux déd. a la mém. de Millardet.)

Pag. 113.

Rousseau, Jean Jacques.

II **187** $^{1}/_{2}$. Chalcog. med. tinct. J. J. Haid et fil. sculp. Aug. Vindelic. Fol. min.

Särdeles vacker mezzotinto-gravyr, visande nedanför porträttet *Rousseaus* graf i Ermenonville.

Digitized by Google

Additamentum II.

Ser. **Ga.**

II **187** $^{2}/_{3}$. Chalcog. J. M. Moreau Le Jeune del. C. F. Macret sculp. 1782. Fol.

Underskriften under den fint arbetade, mycket figurrika gravyren gifver en god föreställning om hvad taflan vill visa. Underskriften lyder:

"Arrivée de J. J. Rousseau aux Champs Elisées. Socrate, environné de Platon, Montagne, Plutarque et plusieur autres Philosophes, s'avancent sur le bord du Lethe pour recevoir J. J. Rousseau; divers Genies se disputent l'avantage de retirer de la barque du nautomuer Caron, les ouvrages immortels de ce Philosophe. Diogène, satisfait d'avoir enfin trouvé l'homme qu'il cherchait, soufle sa lanterne, le second plan present le Tasse et Sapho: le troisième Homere et les principaux guerriers qu'il a chanté.; dans l'eloignement Voltaire, s'entretient avec un Grand Pretre."

Taflan i sin helhet ger intrycket af en ståtlig, trädrik park, med talrika person-grupper, fördelade ej blott i förgrunden utan äfven i midtelplanet och i bakgrunden.

II **187** $^{3}/_{4}$. Nummus memorialis stanneo-cupræus. Dubois sculp. 1817. Diam. 40 millim. (E Galerie metallique des Grands Hommes Français.)

Medaljens framsida har omskriften "*Jean Jacques Rousseau*" och (nedtill) "Dubois f." På frånsidan läses: "Né a Genève en M.D.CC.XII. Mort en M.DCC.LXXVIII.", samt i afskärningen "Galerie metallique des Grands Hommes Français. 1817".

Pag. 114.

Schimper, Wilhelm Philipp, * Dosenheim, Alsace, $^{8}/_{1}$ 1808; theol. licent. Argentoratensis (Strasbourg) 1832; magister domesticus (Bärenthal, Alsace) 1833; assistens sectionis geologico-mineralogicæ musei historico-naturalis urbici Argentor. 1835, sectionis geologicæ musei ejusdem 1837; conservator bibliothecæ collectionumque ceterarum facultatis scientiarum Argentor. 1838; conservator primarius musei supra dicti 1839(?); scient. dr. Argentor. 1848; geologiæ professor facultatis scientiarum Argentor. 1862—71; director musei supra dicti 1866—80; geologiæ professor universitatis novæ germanicæ Argentor. 1872—79; † Strassburg $^{20}/_{3}$ 1880.

II **195** $^{1}/_{2}$. Autot. ad similit. photographiæ a C. Winter, Strasbourg, anno 1861 factæ. J. Cederquist aut. Stockholm 1905. 4:o.

Pag. 115.

Notulæ biographicæ cl:i Timbal-Lagrave auctæ:

Timbal-Lagrave, Édouard, * Grisolle, Tarn et Garonne, $^{4}/_{3}$ 1819; pharmac. licent. Monspeliensis (Montpellier); pharmaciæ lector scholæ medicæ et pharmaceuticæ Tolosanæ (Toulouse); vice præsidis collegii hygienici urbis Toulouse; pharmaceutices inspector regionis (département) Haute-Garonne; † Toulouse $^{16}/_{3}$ 1888.

Ser. **Ge.**

Germania. Tyskland. Deutschland.

Pag. 118.

Ascherson, Paul Friedrich August.

Notulæ biographicæ addendæ: phil. dr. honor. Rostochiensis; itinera botanica in Aegyptum annis 1887 et 1902—03.

Digitized by Google

Additamentum II.

Ser. **Ge.**

Pag. 119.

Bail, Theodor. Vide Catal. Illustr. 1903, pag. 187.

Pag. 125.

Goethe, Johann Wolfgang von.

II **84** *. Autot. ad similit. picturæ, c:a annum 1760 factæ. 1905. 12:o. (E *Kuylenstierna*, Goethe.)

Befälhafvaren för den franska truppafdelning, som under sjuåriga kriget höll Frankfurt besatt åren 1759—61, grefve *de Thorane*, lät där måla en serie taflor ur den bibliske *Josefs* historia. Här i fråga varande bild af *Goethe* visar honom såsom modell till *Josef* vid unga år.

II **84** ½. Autot. ad similit. picturæ, ab J. K. Seekatz anno 1762 factæ. 1905. 8:o. (E *Kuylenstierna*. Goethe.)

Taflan visar hela familjen *Goethe: Wolfgang*, 13-årig, fadren, modren och systern.

II **84** ⅔. Photot. ad similit. sciagraphiæ (Silhuette), anno 1763 factæ. 1905. 16:o. (E *Kuylenst.*, Goethe.)

II **91** ½. Autot. ad similit. iconis, a *Goethe* c:a annum 1773 delineatæ, eum ipsum scribentem ostendentis. 1905. 8:o. (E *Kuylenst.*, Goethe.)

II **108** ½. Chalcog. G. O. May pinx. 1779. E. Dertinger sculp. J. Niederbühl exc. K. Göpel ed. Fol. [Chin. Papier. Abdr. nach die Schrift.]

II **138** ½. Forma faciei e gypso efficta (Gesichtsmaske), a *K. G. Weisser* c:a annum 1813 facta.

Intressant, autentisk ansiktsmask af *Goethe* vid 64 års ålder. En gåfva af professor *Karl Goebel* i München.

II **143** ½. Photot., *Goethe* 68 annos natum ostendens. E. Wertenberger fec. 1902. Leipzig. Fol. (Ex *E. Wertenberger*, Bildn. Deutsch. Dicht. u. Musiker.)

Pag. 131.

Goethe. Appendix.

II **201** i *. Autot., domum Francofurtensem (Frankfurt am Main), in qua Goethe natus est, ostendens. Stockholm 1905. 8:o. (E *Kuylenst.*, Goethe.)

II **201** j *. Photot., vestibulum domi Francofurtensis Goetheani ostendens. Stockh. 1905. 12:o. (E *Kuylenst.*, Goethe.)

II **201** k *. Autot., atrium domi Francofurtensis Goetheani ostendens. Stockh. 1905. 12:o. (E *Kuylenst.*, Goethe.)

II **201** l *, Autot. ad similit. iconis, a *Goethe* delineatæ, domicilium pastoris ecclesiæ Sessenheim (Elsass) ostendens. Stockh. 1905. 12:o. (E *Kuylenst.*, Goethe.)

II **201** m *. Photot., domicilium Argentoratense (Strassburg), in quo *Goethe* annis 1770 et 1771 habitabat, ostendens. Stockh. 1905. 8:o. (E *Kuylenst.*, Goethe.)

II **201** y *. Autot., *Johannem Casparum Goethe*, patrem *Wolfgangii Goethe*, ostendens. Stockh. 1905. 8:o. (E *Kuylenst.*, Goethe.)

Digitized by Google

Additamentum II.

Ser. **Ge.**

II **201** å *. Autot., *Catharinam Textor*, matrem *Wolfgangii Goethe*, ostendens. Stockh. 1905. 8:o. (E *Kuylenst.*, Goethe.)

II **201** ∂ *. Autot., *Johannem Schlosser*, maritum sororis *Wolfgangii Goethe*, ostendens. Stockh. 1905. 12:o. (E *Kuylenst.*, Goethe.)

II **201** ι *. Autot., *Johannem Herder*, amicum *Wolfgangii Goethe*, ostendens. Stockh. 1905. 8:o. (E *Kuylenst.*, Goethe.)

II **201** ο *. Autot., *Fridericum Schiller*, amicum *Wolfgangii Goethe*, ostendens. Göteborg 1905. (Ex ephem. succ.)

[Oeser, Adam Friedrich, * Pressburg 1717; pictor et sculptor; director academiæ delineatoriæ Lipsiensis (Leipzig); † ibidem 1799.]

II **201** φ *. Autot., *Adamum Oeser*, præceptorem et amicum *Wolfgangii Goethe*, ostendens. Stockh. 1905. 8:o. (E *Kuylenst.*, Goethe.)

Pag. 136.

Groenland, Johannes, * Altona $^{8}/_{4}$ 1824; assistens pharmacopolarum (Altona, Jena); assistens horticultoris *L. Vilmorin*, Parisiensis, 1853—71; magister scholæ agronomicæ et assistens stationis agronomico-chemicæ Dahmensis 1872—91; † Dahme $^{13}/_{2}$ 1891.

II **104** $^{1}/_{2}$. Autot. ad similit. photographiæ. J. Cederquist fec. Stockh. 1904. 16:o.

Pag. 138.

Humboldt, Friedrich Wilhelm Alexander von.

II **215** $^{1}/_{2}$. Chalcog. ad similit. photographiæ, a Biow factæ. R. Trossin sculp. Abdruck vor der Schrift. Fol. maxim.

Pag. 141.

Leibniz, Gottfried Wilhelm von.

II **241** $^{1}/_{2}$. Photot. ad similit. statuæ, a B. König sculptæ, in urbe Stuttgart erectæ. Stockh. 1905. 16:o. (E Kunskap för Alla.)

Leunis, Johannes.

II **244** $^{1}/_{2}$. Xylog. F. Eltermann del. 8:o. (E *Grube*, J. Leunis, Leben.)

Pag. 146.

Oken, Lorenz.

II **279** $^{1}/_{2}$. Chalcog. M. Steinla del. et sculp. 4:o.

Pag. 149.

Reichenbach, Heinrich Gustav.

II **305** $^{1}/_{2}$. Heliot. 8:o. (E *Dilling*, H. G. Reichenbach.)

Pag. 152.

Schleiden, Matthias Jacob.

II **325** $^{1}/_{2}$. Heliog. W. Engelmann ed. Leipzig 1905. 4:o. (E *Schleiden*-Gedächtnisfeier. Jena 1904.)

II **325** $^{2}/_{3}$. Autot., hemitomum et monumentum memoriale Jenense *Schleidenii*, anno 1904 erectum, ostendens. 4:o. (E *Schleiden*-Gedächtnisfeier. Jena 1904.)

Digitized by Google

Additamentum II.

Ser. **Gr.** **Græcia. Grekland. Hellas.**

Pag. 158.

Aristoteles.

II **2** ½. Photot. ad similit. capitis statuæ marmoreæ (Palazzo Spada, Roma). Stockh. 1905. 16:o. (E Kunskap för Alla.)

Ser. **He.** **Helvetia. Schweiz. Schweiz et Suisse et Svizzera.**

Pag. 162.

Haller, Albrecht; ab anno 1749 **von Haller.**

Notulæ biographicæ auctæ et emendatæ:

* Bern $^{16}/_{10}$ 1708; studiosus academicus Tubingenis (Tübingen, Germania) 1723—25, Lugduno-Batavus (Leyden, Hollandia) 1725—27; med. dr. Lugduno-Batavus 1727; eminens poëta, 18—28 annos natus; anatomiæ lector Basileensis 1728—29; medicus practicus privatus Bernensis 1729—34; poliater Bernensis 1734; bibliothecarius urbicus Bernensis 1735; medicinæ et anatomiæ et botanices et chirurgiæ professor univ. Gotingensis (Göttingen, Germania) 1736—53; nomine archiatri reg. Britannici (1739) et consiliarii aulici Britannici (1745) ornatus; consiliarius reipublicæ Bernensis honor. (»Mitglied des Grossen Raths») 1745; ab imperatore Germanico nobilitatus 1749 sub nomine *von Haller*; nomine silentiarii reg. Britannici (Geheimerath) ornatus 1749; præfectus curialis (Rathausamman) Bernensis 1753; director salinarum Rochensium (Roche, Waadt v. Vaud) 1758—64; * Bern $^{12}/_{12}$ 1777.

II **43** ½. Chalcog. med. tinct. J. J. Haid sculp. Fol. max.

Italia. Italien. Italia.

Pag. 180.

Savi, Gaetano; vide Catal. Illustr. 1903, pag. 165.

Digitized by Google

Explicatio abbreviationum.
Förklaring af förkortningarne.

* = natus, född.

† = mortuus, död.

Aanw. v. Bezoek. Tentoonst. Linn. = Aanwijisningen voor Bezoekers van de Tentoonstelling van *Linneana* in Nederland aanwezig. 10—14 Januari 1878. Amsterdam. Scheltema & Holkema 1878. 8:o.

Aftonbl. Portr. Biogr. Album. = Aftonbladets och Dagens porträtt- och biografialbum öfver Svenska Statsrådet samt 1903 års Riksdags Andra Kammare. Stockholm. Aftonbladets Aktiebolags tryckeri 1903. 8:o.

A. Kohut, J. v. Liebig, sein Leben. = *Justus von Liebig*, sein Leben und Wirken, auf Grund der besten und zuverlässigsten Quellen geschildert von *A. Kohut*. Mit ungedruckten Briefen Liebigs, zwei Briefen in Facsimile und 34 Original-Illustrationen. Giessen. E. Roth 1904. 8:o.

A la mémoire *d'Eugène d'Olmen*. = A la mémoire *d'Eugène d'Olmen*, baron *de Poederlé*, vicomte *de St-Albert*. 8:o.

A la mémoire du baron F. de Mueller. = A la mémoire du baron *Ferdinand de Mueller*, K. C. M. G., M. D., F. R. S. etc., Botaniste du gouvernement de Victoria. Melbourne. A M'Kinley & Co. print. (1897?) 4:o.

altit. = altitudo, höjd.

A. Meylan, J. J. Rousseau. Sein Leben. = *Jean Jacques Rousseau*. Sein Leben und seine Werke. Biographische, kritische und historische Studie, nebst bisher noch ungedruckten Actenstücken und einem Portrait J. J. Rousseau's. Von *A. Meylan*. Bern. B. F. Haller. 1878. 8:o.

Anal. d. Museo de La Plata. Bot. I. 1902. = Anales del Museo de La Plata. Materiales para la historia física y moral del continente sud-americano. — Sección Botanica. I. Essai de Flore raisonnée de la Terre de Feu, par *Nicolas Alboff*. La Plata. Talleres de publicationes del Museo. 1902. 4:o imper.

anon. = anonymus, utan (konstnärens) namn.

art. baccal. = artium baccalaureus, bachelor of arts.

art. mag. = artium magister, master of arts.

A. Stoppoloni, Le donne nel. vita di G. G. Rousseau. = *Aurelio Stoppoloni*. Le donne nella vita di *Gian Giacomo Rousseau*. Roma. Società editrice Dante Aleghieri. 1898. 8:o.

Aus der Heimath 1859. = Der 14. September 1859. *[A. von Humboldts* 90-jährig. Geburtstag] (Aus der Heimath. Ein Naturwissenschaftliches Volks-

Digitized by Google

blatt. Herausg. von *E. A. Rossmässler*. 1859. Leipzig Ferber & Seydel. Glogau. C. Flemmings Verlag. 4:o.)

Aus der Heimath 1862. = Die letzte Wohnung eines Naturforscher's [Bonpland's] (Aus der Heimath. Ein naturwissenschaftliches Volksblatt. Amtliches Organ des Deutschen Humboldt-Vereins. Red. *E. A. Rossmässler*. N:o 28. 1862. E. Keil, Verlag. Fieber & Seydel exc. Leipzig. 4:o.)

Autot. = autotypia, autotypi.

aut. = autotypiam fecit, har autotyperat.

baccal. = baccalaureus, baccalauréat.

Bang. Eur. kulturhist. Öfvers. af Zachrisson. = Europeisk kulturhistoria i korta drag af *G. Bang*. Öfversättning från manuskriptet af *C. A. Zachrisson*. Delen I 1897, II 1898. Stockholm. P. A. Norstedt & Söner. 8:o.

Bettina von Arnims Tagebuch. = Tagebuch. Berlin bei F. Dümmler. Gedruckt von Trowitzsch & Sohn 1835. 12:o. [Verfasser: Elisabeth Brentano, »Bettina» von Arnim.]

Bode, Göthe såsom människa. Öfvers. af S. Wejdling. = Göthe såsom människa af *W. Bode*. Öfversättning från andra upplagan af »Goethes Lebenkunst» of *Signild Wejdling*. Stockholm. P. A. Norstedt & Söner. 1902. 8:o.

Bollet. d. Istit. Botan. d. Univ. Parm. 1892. = Bolletino del R. Instituto Botanico dell' Università Parmese, redatto da *G. B. De Toni*. Anno 1892—93. Parma 1893. 8:o. — *G. B. De Toni*. Alla venerata memoria del Prof. *Giovanni Passerini*.

botan. dr. = botanices doctor, doktor i botanik.

botan. et mathes. cand. = botanices et matheseos candidatus, kandidat i botanik och mathematik.

Botanical Gazette 1898. = *Joseph F. Joor*. [Biography by] *J. B. S. Norton*. (The Botanical Gazette. Vol. XXVI. October 1898. Editors *John M. Coulter*, *Charles R. Barnes, J. C. Arthur*. Chicago. The University of Chicago Press. 8:o.)

„ „ 1899. = *Alwin Wenthworth Chapman*. With portrait. [Biography by] *Charles Mohr*. (The Botanical Gazette. Vol. XXII. June 1899. Etc.; vide supra!)

„ „ 1900. = *David Fisher Day*. With portrait. [Biography by] *John F. Cowell*. (The Botanical Gazette. Vol. XXX. November 1900. Editors *John M. Coulter* and *Charles R. Barnes,* with other members of the Botanical Staff of the University of Chicago. Chicago. The University of Chicago Press. 8:o.)

Botan. u. Zool. in Oesterr. 1850—1900. = Botanik und Zoologie in Österreich in den Jahren 1850 bis 1900. Festschrift herausgegeben von der K. K. Zoologisch-Botanischen Gesellschaft in Wien anlässlich der Feier Ihres fünfzigjährigen Bestandes. Mit 38 Tafeln und 9 Abbildungen im Texte. Wien 1901. A Hölder Buchhandlung. 8:o imper.

Britten, W. W. Newbould. 1886. = *William Williamson Newbould:* A Memoir. By *J. J. Britten*. London. West, Newman & Co. 1886. 8:o. (Journal of Botany. June 1886.)

Digitized by Google

Bull. Ac. Intern. Géog. Bot. = Bulletin de l'Académie Internationale de Géographie Botanique. Secrétaire perpetuel: Mgr. *H. Léveillé*. Le Mans. Impr. Veuve E. Monnoyer. 1896—1904. 8:o.

Bull. trimestr. d. l. Soc. Mycol. d. Fr. = Bulletin trimestriel de la Société Mycologique de France. Secrétaire genéral M. *E. Perrot*. Paris. 1899, 1900, 1904. 8:o.

Böttger, Goethes Jugendliebe = Goethes Jugendliebe. Gedicht von *A. Böttger*. Mit einem Stahlstich. Leipzig. O. Purfürst. 1863. 8:o min.

cabin. = forma major photographica, kabinett-format.

C. a Linné, Philos. Botan. Ed. III. Berol. 1790. = *Caroli a Linné* equitis etc. Philosophia Botanica, in qua explicantur fundamenta botanica. Adjectis figuris æneis. Editio tertia aucta et emendata cura *Caroli Ludovici Willdenow* med. dr. etc. Berolini, Impensis Ch. F. Himburgi 1790. 8:o.

Camerarius, Ueb. d. Geschl. d. Pflanz. Uebers. von Möbius. = Ueber das Geschlecht der Pflanzen (De sexu plantarum epistola). 1694. Von *R. J. Camerarius*. Uebersetzt und herausgegeben von *M. Möbius*. Mit dem Bildniss von R. J. Camerarius. Leipzig. W. Engelmann 1899. 8:o. (Oswald's Klassiker der exakten Wissenschaften. Nr. 105.)

cand. pædag. mathem.-natur. = candidatus pædagogicus mathematico-naturalis, pedagogisk kandidat i matematik och naturvetenskap.

cand. real. = candidatus realium, realkandidat.

Catal. Illustr. 1903. = Catalogus Illustratus Iconothecæ Botanicæ Horti Bergiani Stockholmiensis anno 1903; notulis biographicis adjectis. Auctore *V. B. Wittrock*. Cum 46 tabulis. Stockholm. Isaac Marcus' Boktryckeri-aktiebolag. 1903. (Acta horti Bergiani. Band 3, No 2.)

Catal. plantarum horti Pisani 1723. = Catalogus Plantarum Horti Pisani auctore *Michaele Angelo Tilli*. Florentiæ 1723. Fol.

C. Bertrand, Not. s. J. Decaisne. = Notice biographique sur *Joseph Decaisne* par *C. E. Bertrand*. Lille. L. Danel. 1882. 8:o.

„ „ L'oeuvre botan. de J. Vesque = Publication des »Annales Agronomiques». *Julien Vesque* maitre de conférences a la Faculté des sciences et a l'Institut agronomique. 1848—1895. Paris. G. Masson édit. 1895. 8:o. — L'oeuvre botanique de M. *Julien Vesque* par *E. C. Bertrand*.

Centen. de l'école de pharmacie de Paris 1803—1903. = Centenaire de l'école supérieur de pharmacie de l'université de Paris 1803—1903. Volume commémoratif, publié par le directeur et les professeurs de l'école de pharmacie. Orné de gravures, de planches et de portraits. Paris. A. Joanin & Co., édit. L. Maretheux imprim. 1904. 4:o.

Chalcog. = Chalcographia, kalkografi, koppargravyr, kopparstick.

Chalcog. aq. fort. = Chalcographia aquæ fortis, eau forte, kopparetsning, kopparradering.

Chalcog. Collas. = Chalcographia Collasiana, koppargravyr i Collas' manér.

Chalcog. med.-tinct. = Chalcographia mediotincta, mezzotintogravyr, svartkonstgravyr.

Ch. Borgeaud, Hist. de l'Univ. de Genève. I. = Histoire de l'université de Genève. Tome I. Genève 1900. 4:o.

Digitized by Google

Cleghorn, Obit. not. of R. Wight. = Obituary notice of Dr. *Robert Wight* F. R. S. by *H. Cleghorn.* Edinburgh. Mill & Co. 1873. 8:o. (Transactions of the Botanical Society of Edenburgh, Vol. XI. 1871—72.)

C. Mettenius, Al. Brauns Leben = *Alexander Braun's* Leben nach seinem handschriftlichen Nachlass dargestellt von *C. Mettenius.* Mit A. Braun's Bildniss. Berlin. G. Reimer. 1882. 8:o.

Coll. de natur. franç. = Collection des naturalistes français, du bulletin d'histoire naturelle de Françe, à dater de 1830. 4:o.

Cours compl. d'agricult. etc. = *(Rozier?)* Cours complêt d'agriculture, d'économie rurale, de médicine veterinaire. Avec portraits. — Liadières, Paris, imagines sculpsit. Liber mihi non satis notus.

del. = delineavit, han har ritat.

de Puydt, Not. s. G. Desmoulin. = Notice sur *Gaspard Desmoulin* par *P. E. de Puydt.* Liège. Boverie. 1883. 8:o. (Bulletin de la Fédération des Sociétés d'horticulture de Belgique pour 1881.)

Der Thürmer 1898. = Der Thürmer. Monatschrift für Gemüt und Geist. Herausgeber: J. E. von Grotthuss. I Jahrg. Stuttgart. Greiner & Pfeiffer 1898. 8:o. — *Goethe* und *Bismarck* von J. E. von Grotthuss.

diam. = diametrum, diameter.

Dilling, H. G. Reichenbach. = *Heinrich Gustav Reichenbach.* Eine Skizze seines Leben von *G. Dilling.* Hamburg. L. Gräfe. 1900. 8:o. (Jahrbuch der Hamburgischen Wissenschaftlichen Anstalten. VII.)

Düntzer, Goethes Leben. = *Goethes* Leben von *H. Düntzer.* Mit authentischen Illustrationen. Leipzig. Fues's Verlag. 1880. 8:o.

Eckfords 1905. = Eckfords. [Seed-Catalogue] 1905. *Henry Eckford,* the Sweet Pea Specialist. Wem, Shropshire. 4:o.

ed. = edidit, han har utgifvit.

É. Morren, A la mémoire de F. de Serret. = A la mémoire de *François-Joseph-Jean-Baptiste* baron *de Serret,* par *Charles Morren.* Gand. Annoet-Braeckman. 1858. 8:o. (Journal d'Agriculture pratique de Belgique, Tome VI.)

„ „ A. Royer, sa vie et ses oeuvres. = *Auguste Royer,* sa vie et ses oeuvres, par *Édouard Morren.* Gand. C. Annoet-Braeckman 1868. 8:o. (Le Belgique Horticole 1867.)

„ „ Belgique Horticole 1863. = Prologue à la mémoire de *Remacde Fusch,* de Limbourg. 150- —1587. (Le Belgique Horticole, Journal des Jardins, des Serres, et des Vergers, fondé par *Charles Morren* et rédigé par *Édouard Morren.* 1863. (Pag. V) Liège 1863. Gand. Impr. de Annoet-Braeckman. 8:o.)

„ „ Biogr. de L. Jacob-Macoy. = Biographie de *Lambert Jacob-Macoy,* horticulteur Liègois. 12 Nov. 1790 — 4 Mars 1873. Par. *Éd. Morren.* Deuxième Édition. Liège. Boverie. 1874. 8:o. (Bulletin de la Féderation des Sociétés d'Horticulture de Belgique année 1873.)

„ „ E Dossin, Botaniste Liègeois. = *Etienne Dossin,* Botaniste Liègeois. 1777 —1852. Par *Éd. Morren.* Gand. C. Annoet-Braeckman. 1865. 8:o.

E. Mulsant, Not. s. J. J. N. A. Aunier. = Notice sur *Jean Juste Noel Antoine*

Digitized by Google

Aunier, par *E. Mulsant.* 8:o. (Annales de la Société Linnéenne de Lyon. Tome VI. 186-.)

e. o. = extraordinarius, extraordinarie.

ephem. = ephemerides, tidning; ex ephem. = ex ephemeridibus, publiceradt i tidning.

exped. = expeditio, expedition, forskningsfärd.

F. Arnold, Massalongo; Nylander. = *Abramo Massalongo; William Nylander.* München 1899. 8:o

F. Darwin. Ch. Darwin. Sein Leben. Uebers. von *Carus* 1893. = *Charles Darwin.* Sein Leben, dargestellt in einem autobiographischen Capitel und in einer ausgewählten Reihe seiner unöffentlichten Briefe. Herausgegeben von seinem Sohne *Francis Darwin.* Uebersetzt von *J. V. Carus.* Mit Portrait und Schriftprobe. Stuttgart. Schweizerbart'sche Verlagshandlung 1893. 8:o.

Fée, Vie de Linné. = Vie de *Linné*, rédigé sur les documents autographes, laissés par ce grand homme, et suivies de l'analyse de sa correspondance avec les principaux naturalistes de son époque; par *A. L. A. Fée.* Paris. F. G. Levrault Libr. Lille. Impr. de Bronnet-Bowens 1832. 8:o.

fec. = fecit, han har gjort, förfärdigat.

Festschr. d. Andenken A. von Haller 1877. = Festschrift dem Andenken *Albrecht von Haller*, dargebracht von dem Aerzten der Schweiz am 12. December 1877. Bern. Dalp'schen Buchhandlung. 1877. 4:o.

Fol. = forma maxima, folio, halfarkformat.

Forsstr. Sv. Polarf. = Sveriges Polarforskning. En återblick med anledning af Vega-expeditionens 25-års-jubileum. Af *Carl Forsstrand.* (Ord och Bild. Illustrerad månadsskrift utgifven af *Karl Wåhlin.* 14 årgången. 1905. Stockholm. Wahlström & Widstrand. Imperial 8:o.)

Fries, Linné. = Linné. Lefnadsteckning af *Th. M. Fries.* 2 delar. Stockholm. Fahlcrantz & Co. 1903. 8:o.

Galer. Univ. = Galerie Universelle, publiée par *Blaisot.* 4:o.

Galler. ausgez. Naturf. = Gallerie ausgezeichneter Naturforscher. Herausgegeben von George André Lenoir. Fol.

Geiger, Goethes Schwester. = *Goethes* Schwester. Von *L. Geiger.* 188-. 8:o.

Generalst. Litog. Anst. = Generalstabens Litografiska Anstalt. Stockholm.

Grube, J. Leunis. Leben. = *Johannes Leunis*, nach seinem Leben und Wirken, in kleinen Bildern dargestellt von *K. L. Grube.* Mit Leunis' Portrait. Hannover. Hahnsche Buchhandlung. 1876. 8:o.

Haberlandt, Briefw. zw. Unger u. Endlicher. = Briefwechsel zwischen *Franz Unger* und *Stephan Endlicher.* Herausgegeben und erläutert von *G. Haberlandt.* Mit Porträts und Nachbildungen zweier Briefe. Berlin. Gebrüder Borntræger. 1899. 8:o.

Harshb., Botan. of Philad. = The Botanists of Philadelphia and their works. By *J. W. Harshberger.* Philadelphia. 1899. 8:o.

Heliog. = Heliographia, heliogravyr, fotogravyr.

Heliot. = Heliotypia, heliotypi, ljustryck.

H. Juhlin-Dannfelt, Landtbr. Akad. Handl. 1903. = *Pierre Paul Dekerain.* Af *H. J. D.* (Kungl. Landtbruks-Akademiens Handlingar och Tidskrift. 42 Årgången. Stockholm. P. A. Norstedt & Söner. 1903. 8:o.)

Digitized by Google

Hochreutiner, Une famille de Botanistes. = Une famille de Botanistes. Les *Candolles*. Par *G. Hochreutiner*. Genève. Eggimann & Co. 1898. 8:o.

Hofberg, Biogr. Lexik. = *Hofbergs* Svenskt Biografiskt Handlexikon. (»Kunskap för Alla». Stockholm. Albert Bonnier. 1901—1905. 8:o.)

honor. = honorarius, honoris causa, heders-(doktor etc.)

horticult. = horticulturæ, trädgårdsodlings-.

H. Potonié, D. Lebewesen im Denken d. 19. Jahrh. = Die Lebewesen im Denken des 19. Jahrhunderts. Von *Henry Potonié*. 190-. 4:o.

H. Schenck, A. F. Wilhelm Schimper. = *A. F. Wilhelm Schimper*. Von *H. Schenck*. Mit Bildniss. Berlin 1902. 8:o. (Berichte der Deutschen Botanischen Gesellschaft. 19. Jahrgang. Generalversammlungs-Heft.)

Illustr. Zeitung N:o 3239. = Illustrirte Zeitung. Leipzig. Berlin. N:o 3239. 125 Band. 27 Juli 1905. Fol.

imper. = imperialis, kejserlig.

inv. = invenit, han har uppfunnit, komponerat.

J. Breynii Prodr. fasc. rar. Plant. 1739. = *Jacobi Breynii* Gedanensis Prodromi Fasciculi Rariorum Plantarum primus et secundus, quondam separatim, nunc nova hac editione multum desiderata conjunctim editi notulisque illustrati. Accedunt Icones Rariorum et Exoticarum Plantarum aeri incisæ: fasciculo olim promisso destinatæ: adjectis nominibus et succinctis descriptionibus. Quibus præmittuntur Vita et Effigies Auctoris. Cura et studio *Joannis Philippi Breynii*, Jac. Fil. M. D. [etc.]. Hujus ad calcem annectitur dissertatio botanico-medica, De radice Gin-Sem, seu Nisi et herba Acmella, cum Additamentis. Gedani, sumptibus editoris. Typis Thom. Joh. Schreiberi MDCCXXXIX. 4:o.

J. D. Hooker, Life and Labours of W. J. Hooker. 1903 = A Sketch of the Life and Labours of Sir *William Jackson Hooker*, K. H. etc., Late Director of the Royal Gardens of Kew. By his son *Joseph Dalton Hooker*. Oxford. Clarendon Press. 1903. 8:o

Jenyns, Mem. of *J. S. Henslow*. 1862. = Memoir of the Rev. *John Stevens Henslow* by the Rev. *L. Jenyns*. London. J. van Voorst. 1862. 8:o.

J. E. Weiss, K. Prantl. = Professor Dr. *Karl Prantl* in Breslau, Ehrenmitglied der Bayrischen Botanischen Gesellschaft zur Erforschung der heimischen Flora. München 1893. 8:o. (Berichte der Bayrischen Botanischen Gesellschaft etc. 1893.)

Journal of Mycology. = Journal of Mycology. *W. A. Kellermann*. Columbus, Ohio. Press of Fr. J. Heer. 8:o.

J. Sighart, Albertus Magnus. = *Albertus Magnus*. Sein Leben und seine Wissenschaft. Nach den Quellen dargestellt von Dr. *J. Sighart*. Mit Porträt und zwei Kunstblättern in Farbendruck. Regensburg. G. J. Manz. 1857. 8:o.

jur. cand. = juris candidatus, juris kandidat.

jur. civil. dr. = juris civilis doctor.

jur. dr. = juris doctor, juris doktor.

jur. licent. = juris licentiatus, juris licentiat.

Kunskap för alla. = Kunskap för Alla. Svenska medborgarens oumbärliga uppslagsböcker. Stockholm. Albert Bonnier. 1901—05. 8:o.

Digitized by Google

Kuylenst., Goethe. = *Goethe* hans lif och verk af *Oswald Kuylenstierna*. Stockholm. Albert Bonnier. 1905. 8:o.

K. Vet. Akads. Årsbok. 2. = Kungl. Svenska Vetenskaps-Akademiens Årsbok för år 1904. Stockholm. P. A. Norstedt & Söner. 1904. 8:o. — Minnesvården öfver *A. F. Regnell.*

Lankester, Memorials of J. Ray. = Memorials of *John Ray*, consisting of his life by dr. *Derham;* biographical and critical notices by Sir *J. E. Smith* and *Cuvier* and *Du Petit-Thouars*. With his itineraries etc. Edited by *E. Lankester*. London. Ray Society ed. C. & J. Adlard print. 1846. 8:o.

latit. = latitudo, bredd.

L. Celakovský jun., L. J. Celakovský. Nekrol. 1903. = *Ladislav J. Celakovský*. Nekrolog. Von *L. Celakovský* jun. Mit einem Portait. 8:o. (Sitzb. d. Kön. Böhm. Gesellsch. d. Wissensch. II Class. Prag. 1903.)

Les Prix Nobel. = Les Prix Nobel en 1901. Stockholm. P. A. Norstedt & Söner. 1904. 8:o.

Lill. Krönik. 1902. = Lilla Krönikan 1902. En minnes och anteckningsbok med 760 bilder. Stockholm. Alb. Bonnier. 1902. 8:o.

L'Hyg. Thérapeut. I. = Le professeur *Metchnikoff*. Par Dr. *L. C. (L. Clerget)*. (L'Hygiène Therapeutique. Revue mensuelle des ferments et des diastases. 1:re Année 1905. 8:o.)

Lindsb. & Porth., Wiesner u. seine Schule. = *Wiesner* und seine Schule. Ein Beitrag zur Geschichte der Botanik. Festschrift anläszlich des dreissigjährigen Bestandes des Pflanzenphysiologischen Institutes der Wiener Universität. Von *K. Lindsbauer*, *L. Lindsbauer* und *L. R. von Portheim*. Mit einem Vorworte von *H. Molisch*. Wien 1903. A. Hölder, Buchhandl. 8:o.

Linneana in Nederland aanwezig = *Linneana* in Nederland aanwezig. Tentoongesteld op 10 Januari 1878 in het Koninklijk Zoölogisch Genootschap »Natura Artis Magistra» te Amsterdam. Amsterdam. Scheltema & Holkema 1878. 8:o.

Linné, Egenhänd. Anteckn. = Egenhändiga Anteckningar af *Carl Linnæus* om sig själf. Med anmärkningar och tillägg [af *Adam Afzelius*]. Upsala 1823. 4:o.

Linné's eigenh. Anzeichn. Uebers. v. K. Lappe. = *Linne's* eigenhändige Anzeichnungen über sich selbst mit Anmerkungen und Zusätzen von *Afzelius*. Aus dem Schwedischen übersetzt von *Karl Lappe*. Mit einer Vorrede von Dr. *K. A. Rudolphi*. Nebst Linnés Bildniss und Handschrift. Berlin. G. Reimer. 1826. 8:o.

Literar. Arbeit von *Göppert*. = Literarische Arbeiten von *H. R. Göppert*. Zur Erinnerung an den 11 Januari 1875 seinen Schülern, Freunden und Bekannten. Breslau. Grass Barth & Co. 1875. 8:o.

lith. = lithografiam fecit, har gjort litografien, har litograferat.

Lithog. = lithographia, litografi, stentryck.

Ljus 1903. = Kunskap är makt. Ljus. Nr. 56. Stockholm. Aktiebolaget Ljus. 1903. 4:o.

Lodge, Portraits of Illustr. Pers. Vol. 5. = Portraits of Illustrious Personages of Great Britain. With Biographical and Historical Memoirs of their lives

Digitized by Google

and actions. By *E. Lodge*. Cabinet Edition. London. W. Smith ed. Bradbury and Evans, printers. 8:o.

long. = longitudo, längd.

mag. art. = artium magister, master of arts.

Malpighia. Vol. XI. = Malpighia. Rassegna mensuale di Botanica Vol. XI. Genova. A. Ciminago. 1897. 8:o. — *O. Penzig*. Onoranze a *Marcello Malpighi*. (Con una tavola.) 1898.

„ Vol. XIII. = Malpighia. Rassegna etc. Vol. XIII. 1899. 8:o. — *Giuseppe Gibelli*. Commemorazione di *Oreste Mattirolo*.

Matouschek, Bryol. Nachlassherbar d. F. Stolz. = Das bryologische Nachlassherbar des *Friedrich Stolz* († 14. August 1899). Ein Beitrag zur bryologischen Floristik von Tirol und dem angrenzenden Italien, von Bayern, Krain und dem Küstenlande. Bearbeitet von *F. Matouschek*. 8:o. (Berichte der Naturw.-Mediz. Vereines in Innsbruck. 28 Jahrg. 1902.)

Max Weg, Bibliot. Botan. II. 1904. = *Max Weg*. Bibliotheca Botanica II. [Antiquariats-Katalog] Leipzig. 1904. 8:o.

med. bacc. = medicinæ baccalaureus, bachelor of medicine.

med. dr. = medicinæ doctor, medicine doktor.

med. lic. = medicinæ licentiatus, medicine licentiat.

Mendel's Principles of Heredity. By *W. Bateson*. = *Mendel's* Principles of Heredity. A Defence by *W. Bateson*. With a translation of Mendel's original papers on hybridisation. Cambridge. University Press. 1902. 8:o.

Miniat. = forma minima photographica, miniatyr-format.

Monatsschr. für Kakteenkunde 1892. = Monatsschrift für Kakteenkunde. Januar 1892. Nr. 10. Herausgeber: Dr. *Paul Arendt*. Illustrationsbeilage: Bildnis Dr. *Louis Pfeiffers*. Berlin—Friedenau. Selbstverlag des Herausgebers. 8:o. — Dr. *Louis Pfeiffer*. [Biogr. von] *H. K.*

„ 1898. = Monatsschrift etc. für Kakteenkunde. Zeitschrift der Liebhaber von Kakteen und anderen Fettpflanzen. Organ der Deutschen Kakteen-Gesellschaft. Begründet von Dr. Paul Arendt. Herausgegeben von Professor *K. Schumann* zu Berlin. 8 Band. N:o 9. 15 Sept. 1898. Neudamm. Verlag von J. Neumann. 8:o. — *Willem Frederik Reinier Suringar*. Von *K. Schumann*. (Mit einer Abbildung.)

M. Trembley, Corr. inéd. de Réaumur et Abr. Trembley. = *M. Trembley*, Correspondance inédite de *Réaumur* et *Abraham Trembley*. Genève. 1904. 8:o.

Musy, Musée d'hist. nat. de Fribourg. = *M. Musy*. Le Musée d'histoire naturelle de Fribourg. (Bulletin de la société Fribourgeoise des sciences naturelles.) Vol. VIII. 1900. Fribourg. 8:o.

Möller's Deutsche Gärtn.-Zeit. 1903. = Möller's Deutsche Gärtner-Zeitung. Erfurt. 1903. 4:o.

nobilit. = nobilitatus, adlad.

Norrlinin luona Ainolassa. = *A. O. K(ihlman)*. *Norrlinin* luona Ainolassa. Helsinki. 8:o. (Luonnon Ystäva Yleistajuinen luonnontieteellinen aikakauslehti.) N:o 9. 1902.

n:r. = numerus, nummer.

Ohnefalsch-Richter & *Holdefleisch*, Feier d. 70. Geburtstages von *J. Kühn*. =

Digitized by Google

Bericht über die Feier des 70. Geburtstages von *Julius Kühn*, erstattet im Auftrage des Festcomités von *M. Ohnefalsch-Richter* und *P. Holdefleiss*. Halle a. S. 1895. 8:o.

O. Mattirolo, L'opera botan. di Aldrovandi. = *Oreste Mattirolo*. L'opera botanica di *Ulisse Aldrovandi* (1549—1605). Bologna. Fratelli Merlani 1897. 8:o.

Ord och Bild. Stockh. 1895. = Från *Goethes* värld. Af *Ellen Key*. (Ord och Bild. Illustrerad månadsskrift, utgifven af *K. Wåhlin*. 4:de Årgången. Stockholm. Wahlström & Widstrand. 1895. Imper. 8:o.)

„ 1905. = *Friedrich von Schiller*. Af *R. Steffen*. (Ord och Bild etc. 14 Årg. 1905.)

„ 1905. = Ett tjugonde seklets universitet. Af *Pehr Olsson-Seffer*. (Ord och Bild etc. 14 Årg. 1905.)

O. v. Greyerz, A. Haller als Dichter = *Albrecht Haller* als Dichter. Oeffentlicher Vortrag gehalten in Bern zu Gunsten des zu einrichtenden Haller-Denkmals, von *Otto von Greyers*. Bern. E. Sutermeister. 1902. 8:o.

pag. = pagina, sida.

Pallmann, D. Goethehaus in Frankf. = Das Goethehaus in Frankfurt. Im Auftrage des Freien Deutschen Hochstifts beschrieben von *H. Pallmann*. Frankfurt a. M. Gebrüder Knauer. 1889. 16:o.

Panthéon d. illustr. franç. au XIX siècle. = Panthéon des Illustrations Françaises au XIX siècle. Paris. A. Lainé & J. Hauard et Lemercier exc. (1865—68.) Fol.

pharmac. licent. = pharmaciæ licentiatus; pharmacien de premièr classe.

pharm. mag. = pharmaciæ magister, farmacie magister.

phil. bacc. = philosophiæ baccalaureus, bachelor of philosophy.

phil. cand. = philosophiæ candidatus, filosofie kandidat.

phil. dr. = philosophiæ doctor, filosofie doktor.

phil. lic. = philosophiæ licentiatus, filosofie licentiat.

phil. mag. = philosophiæ magister, filosofie magister.

Photog. = Photographia, fotografi.

photo. = photographiam fecit, har fotograferat.

Photolith. = Photolithographia, fotolitografi.

phys. et mathem. licent. = physices et mathematices licentiatus.

phys. et math. mag. = physices et mathematices magister.

Phytognomonica *Jo. Bapt. Portæ*. Francofurti 1591. = Phytognomonica *Jo. Baptistæ Portæ* neapol. Octo libris contenta; in quibus nova, facillimaque affertur methodus, qua plantarum, animalium, metallorum; rerum denique omnium ex prima extimæ faciei inspectione quivis abditas vires assequatur. Accedunt ad hæc confirmanda infinita propemodum selectiora secreta, summo labore, temporis dispendio, et impensarum iactura vestigata, explorataque. Nunc primum ab innumeris mendis, quibus passim Neapolitana editio scatebat, vindicata; cum Rerum et Verborum indice locupletissimo. 1591. Francofurti Apud Joannes Wechelum et Petrum Fischerum consortes. 8:o.

pinx. = pinxit, har målat.

Port. Framst. Sv. = Porträttgalleri af framstående svenske män. Ny serie. 3:dje afdelningen. P. B. Eklunds förlag. 1903, 1904. Fol.

Digitized by Google

Preyer, Darwin. Sein Leben. 1896. = *Darwin.* Sein Leben und Wirken. Von *W. Preyer.* Mit Bildniss. Berlin. E. Hofmann & Co. 1896. 8:o. (Geisteshelden. Eine Sammlung von Biographien herausg. von A. Bettelheim. 19 Band.)

Rec. d. travaux déd. a la mémoire de *Millardet.* = Recueil de travaux dédiés a la mémoire de *Alexis Millardet* (1838—1902) par les professeurs de la Faculté des Sciences de Bordeaux. Bordeaux. Gounouilhou impr. 1903. 8:o. — Notice sur la vie et les travaux de *A. Millardet.* Par *Gayon* et *Sauvageau.*

reg. = regius, kunglig.

Rhodora. Vol. 6. 1904. = Rhodora, Journal of the New England Botanical Club. Vol. 6. N:o 62. Editor *B. L. Robinson.* Boston 740 Exchange Building; Providence Preston & Rounds Co. 1904. 8:o. — Recollections of *Charles Christoffer Frost.* By *Elizabeth B. Davenport.*

Rollett, Goethe-Bildnisse. = Die Goethe-Bildnisse biographisch-kunstgeschichtlich dargestellt von *Hermann Rollett.* Mit 78 Holzschnitten, 8 Radierungen von *W. Unger* und 2 Heliogravuren. Wien. W. Braumüller. 1883. 4:o.

Schück & Warburg, Illustr. Sv. Litteraturhist. = Illustrerad Svensk Litteraturhistoria af *H. Schück* (1:sta delen) och *K. Warburg* (2:dra delen). Stockholm. H. Geber. 1897. 8:o.

scient. bacc. = scientiarum baccalaureus, bachelor of science.

scient. dr. = scientiarum doctor, doctor of science, doktor i naturvetenskap.

scient. mag. = scientiarum magister, master of science.

scient. natur. cand. = scientiarum naturalium candidatus, naturvetenskaplig kandidat.

scient. natur. dr. = scientiarum naturalium doctor, naturvetenskaplig doktor.

scient. real. cand. = scientiarum realium candidatus, realkandidat.

sculp. = sculpsit, har graverat.

sec. = secundum, efter, enligt med.

Select Works of *A. van Leeuwenhoek.* Transl. by *S. Hoole.* 1798. = The select Works of *Antony van Leeuwenhoek*, containing his microscopical discoveries in many of the works of nature. Translated from the duch editions published by the author. By *Samuel Hoole.* London. H. Fry. 1798. 4:o.

Ser. = series, serie.

Siderog. = Siderographia, stålstick, stålgravyr.

similit. = similitudinem, likhet. — Exempel: Autotypia ad similit. photographiæ antecedentis = Autotypi (till likhet med) efter föregående fotografi.

Snoilsky, Sv. Bilder. = Svenska bilder af *Carl Snoilsky* med teckningar af *A. Edelfelt.* Stockholm. H. Geber. 1894. 4:o.

Soc. anon. d. Arts Graph. (S A D A G) = Société anonyme des Arts Graphiques à Genève.

Stockh. = Stockholm.

suec. = suecicus (-a, um etc.), svensk.

Sv. Bokhand. Julkatalog 1904. = Svenska Bokhandelns Julkatalog 1904. Stockholm. Centraltryckeriet. 1904. 8:o.

Sv. Porträttg. XI. = Svenskt Porträttgalleri XI. Universiteten, Karolinska In-

Digitized by Google

stitutet samt Stockholms och Göteborgs Högskolor. Med biografiska uppgifter af *K. G. Odén*. H. W. Tullbergs förlag och boktryckeri. Stockholm. 1896. 8:o.

Sv. Porträttg. XIV. = Svenskt Porträttgalleri. XIV. Akademier samt vittra och lärda samfund. Med biogr. etc. 1904. 8:o.

Sällsk. Idun 1896. = Sällskapet Idun 1862—1896. Porträtt och matrikeldata. Katalogens redaktör *A. Levertin*. H. W. Tullbergs förl. och boktr. Stockholm. 1896. 8:o.

„ „ 1903. = Svenskt Porträttgalleri XXIII. Sällskapet Idun. Ny tillökad upplaga. Stockholm. H. W. Tullberg förl. och boktr. 1903. 8:o.

Sätherberg, Blomsterkonungen = Blomsterkonungen. Bilder ur *Linnés* lif. 25 sånger af *C. H. Sätherberg*. Stockholm. P. A. Norstedt & Söner. 1879. 8:o.

Söderbaum, J. Berzel. reseanteckn. = *Jac. Berzelius* Reseanteckningar. Utgifna af Kungl. Svenska Vetenskapsakademien genom *H. G. Söderbaum*. Stockholm. P. A. Norstedt & Söner. 1903. 8:o.

tab. = tabula, tafla, plansch.

The Botanical Magazine. = The Botanical Magazine. Vol. 13. Dec. 20:th 1899. Tokyō. 8:o.

theol. baccal. = theologiæ baccalaureus, bachelor of theology.

theol. dr. = theologiæ doctor, doctor of theology, teologie doktor.

Thorn. New Illustr. Sex. Syst. *Linn.* = *Robert John Thornton*. A new illustration of the sexual system of Linnæus. Vol. I. The genera of exotic and. indigenous plants that are to be met with in Great-Britain; arranged accordingly to the reformed system. — The philosophy of Botany. London 1799—1809. Imper.-Fol. C. 66 tab. [Imagines complures botanicorum insunt.]

Trädg. Tidn. = Trädgården, Tidning för Nordens Trädgårdsodlare. Red. *G. Lind*, *F. Liljewall* och *C. O. Blomgren*. Stockholm 1904. 4:o.

Turre, Historia plantarum 1685. = *Georgii a Turre* Historia plantarum. Dryadum, Amadryadum Chloridisque Triumphus, ubi Plantarum Universa natura spectatur, Affectiones expenduntur, Facultates explicantur. Auctore *Georgio a Turre* Patavino In Patrio Gymnasio olim Rei Herbariæ, Nunc Praxis ordinariæ interprete Hortique Publici Præfecto. Serenissimo Principi Augustissimoque Venetæ Reipublicæ Collegio D. Dij facientes adjuvant. Patavij MDCLXXXV. Typis Petri Marie Frambotti Bibl.

Ueb. Land. u. Meer. = Ueber Land und Meer. Illustrierte Octav-Hefte. Stuttgart 1903—04. 4:o.

Uhl, Nachruf für R. Peck. = Nachruf für den verstorbenen Museumdirector Dr. *Reinhard Peck* in der ausserordentlichen Hauptversammlung der Naturforschenden Gesellschaft am 20 September 1895 gehalten vom Ersten Präsidenten Oberslieutenant a. D. *Uhl*. Görlitz. 1895(?) 8:o. (Abhandlungen der Naturforschenden Gesellschaft zu Görlitz.)

univ. = universitatis, universitets-, vid universitetet i.

Urban, Symbolæ Antillanæ IV, 1. = *Urban:* Symbolæ Antillanæ. Vol. IV. Fasc. I. Flora Portoricensis auctore *Ign. Urban*. Lipsiæ. Fratres Borntræger. Imper. 8:o.

vol. = volumen, volym, del af ett tryckt arbete.

Digitized by Google

Värml. Nat. i Upps. = Värmlands Nation i Uppsala H. T. 1894—H. T. 1904. Stockholm. H. W. Tullbergs boktryckeri. 1905. 8:o.

Webber & Bessey, Progr. of Plant Breeding in U. S. = Progress of Plant Breeding in the United States. By *H. J. Webber* and *E. A. Bessey*. 8:o. (Yearbook of Department of Agriculture för 1899.)

Weiss, K. W. Naegeli. = *Karl Wilhelm von Naegeli*, Ehrenmitglied der Bayrischen Botanischen Gesellschaft zur Erforschung der heimischen Flora. Von *J. E. Weiss*. 8:o. (Berichte der Bayrischen Botanischen Gesellschaft zur Erforschung der heimischen Flora.)

Xylog. = Xylographia, xylografi, träsnitt, trägravyr.

Yearbook U. S. Dept. of Agricult. = Yearbook of the United States Department of Agriculture 1900. Washington: Government Printing Office 1901. 8:o. Special Edition for foreign exchange. — *William Saunders*. By the Editor [*Geo. Wm. Hill*].

Digitized by Google

Enumeratio alphabetica auctorum botanicorum.
Register öfver de botaniska författarne.

	Pag.		Pag.
Abbe, E.	117.	Andersson, O. F.	3.
Abromeit, J. *tab. 131*	117.	» , S. A. E.	3.
Acharius, E. *tab. 37*	1.	Anisits, D.	186.
Adanson, M.	95.	Anzi, M. *tab. 135*	174.
Adlerz, E. *tab. 107*	1.	Arbost, J.	205.
Afzelius, A.	1.	Archer, W.	75.
Agardh, C. A. *tab. 46*	1.	Ardissone, F. *tab. 135*	174.
» , J. G. *tab. 70*	2.	Ardoino, O.	174.
Agassiz, L.	191.	Arechavaleta, J.	204.
Ahlberg, N. F.	2.	Areschoug, F. W. C. *tab. 104* 4,	206.
Ahles, W. E. von	117.	» , J. E.	4.
Ahlfvengren, F. E.	2.	Aretius, B.	159.
Ahlner, K.	2.	Aristoteles *tab. 1*	158, 213.
Alberti, M.	117.	Arnell, H. W.	4.
Albertus Magnus	95, 117, 174.	Arnold, F. C. G. *tab. 127*	118.
Alboff, N.	64, 187.	Aromatari, G. degli	174.
Aldrovandi, U.	174.	Arrhenius, A.	92.
Almquist, E. B. *tab. 110*	2, 206.	» , J. P.	4.
» , S. O. I. *tab. 107*	3.	Arthur, J. Ch.	191, 205.
Alpino, P.	174.	Ascherson, P. *tab. 129*	118, 205, 211.
Alströmer, C.	3.	Aspegren, G. C.	4.
Alvthin, N.	3.	Atkinson, G. F. *tab. 147*	191, 205.
Ambronn, H. *tab. 129*	118.	Auerswald, B.	118.
Ambrosi, F.	65.	Aulin, F. R.	4.
Amoretti, C.	174.	Aunier, J. J. N. A.	210.
Anderson, A. P.	3.	Aurivillius, P. O. Ch.	4.
» , F. W.	191.	Autran, E. *tab. 150*	64, 159.
Andersson, C. F. G. *tab. 106*	3.	Avebury, J.	75.
» , G. O.	3.	Axell, J. S.	4.
» , N. J.	3.	Azara, F. D.	166.
» , N. L.	3.		

Digitized by Google

	Pag.
Baagöe, J. S. *tab. 118*	86.
Backmann, A. Q. *tab. 19*	149.
Baier, J. J.	119.
Bail, Th.	211.
Baker, J. G.	75.
Balbis, G. B.	174.
Balfour, J. B.	75.
Ball, J.	75, 174.
Banks, J.	75.
Barbaro, E.	174.
Barbosa-Rodrigues, J.	203.
Barla, J. B. *tab. 137*	95.
Barnes, Ch. R.	205.
Barnhart, J. H.	205.
Baroni, E.	174.
Barr, P.	75.
Barratte, G. *tab. 143*	95.
Barrelier, J.	95.
Barron, A. F.	75.
Bartholinus, Th.	86.
Bartling, F. G.	119.
Barton, B. S.	191.
Bartram, J.	191.
» , W.	192.
Bary, H. A. de *tab. 86*	119.
Bassi, A.	174.
Batalin, A. F. *tab. 121*	187.
Battandier, J. A. *tab. 137*	63, 95.
Battarra, G. A.	175.
Baudin, N.	95.
Bauhinus, C. *tab. 13*	159.
Bausch, W.	119.
Beal, W. J.	192.
Beauregard, E. H.	95.
Beauverd, G.	205.
Beccari, O.	175.
Bechstein, J. M.	119.
Beck von Mannagetta, G.	205.
Behring, E. von	119.
Bellonius, P.	95.
Belon, P.	95.
Bentham, G. *tab. 55 et 145*	75, 95.
Berg, C. A.	4.
» , O. K.	119.
Bergendal, D.	4.
Berggren, S. *tab. 104*	4, 206.
Bergius, B.	5.
» , P. J.	5.
Bergman, T. O.	5.
Bergstrand, C. E.	5.
Berkeley, M. J. *tab. 145*	75.
Berkhey, J. Lefrancq van	167.
Beringer, G. M.	192.
Berlin, J. A.	5, 206.
» , N. J.	5.
Berndes, W. E.	5.
Bernoulli, D.	159.
Bert, P.	95.
Berthelot, S.	96, 166.
Bertoloni, A.	175.
Berzelius, J. J.	6.
Besler, B.	119.
Bessey, Ch. E.	192.
Bicchi, C.	175.
Billberg, G. J.	6.
Billot, P. C.	96.
Billroth, C. A. T.	65.
Biot, J. B.	96.
Birger, S. G.	6.
Björling, J. A.	6.
Björnström, F. J.	6.
Blancardus, S.	167.
Blanchet, J. S.	203.
Blankaart, S.	167.
Blom, C. M.	6.
Blomberg, O. G. *tab. 103*	7.
Bloxam, A. *tab. 145*	76.
Blumenbach, J. F.	119.
Blytt, A. G.	183.
» , M. N. *tab. 115*	183.
Boccone, P.	175.
Bock, H. *tab. 7*	119.
Bodinier, E.	85.
Boeck, Ch. P. B.	183.
Boehm, J. A.	65.
Boerhave, H.	167.
Bohlin, K. H. *tab. 106*	7.
Boisduval, J. B. A. D. de	96.
Boissier, P. E. *tab. 67*	159.
Boldt, J. G. R.	92.

Digitized by Google

Pag.

Bolle, C. *tab. 132* 120.
Bommer, J. E. 73.
Bonde, G. 7.
Bonnet, Ch. de 159.
» , E. 205.
Bonnier, G. *tab. 99* 96.
Bonpland, A. J. A. *tab. 41* 64, 96, 186, 203, 204.
Borbas, V. von 170.
Boreau, A. 96.
Borge, O. F. *tab. 113* 7.
Bornet, J. B. E. *tab. 83* 97.
Borodin, J. 206.
Bory de St. Vincent, J. B. M. 97.
Borzì, A. 175.
Bosc, L. A. G. 97.
Boudon de St. Amans, J. F. 97.
Boué, A. 97.
Bourquelot, E. E. 97.
Boussingault, J. B. J. D. *tab. 58* 97.
Boyceau de la Barauderie, J. F. 98.
Brainerd, E. 192.
Braun, A. *tab. 61* 120.
Brébisson, L. A. de 98.
Brefeld, O. *tab. 90* 120.
Brenner, M. M. W. *tab. 120* 92.
Bresadola, G. *tab. 123* 65.
Breynius, J. 120.
Brick, C. 205.
Briggs, Th. R. A. *tab. 145* 76.
Briosi, G. *tab. 135* 176.
Briquet, J. I. *tab. 134* 160, 205.
Brisseau-Mirbel, Ch. F. 98.
Brittinger, C. C. 65.
Britton, N. L. 205.
Brochon, E. H. 98.
Brongniart, A. Th. *tab. 57* 98.
Brosse, G. de la 98.
Brotero, F. d'A. 182.
Brotherus, V. F. 92.
Broussonet, P. M. A. 98.
Browallius, J. 7, 92.
Brown, O. Th. 7.
» , R. *tab. 42* 76, 209.
Brugmans, S. J. 167.

Pag.

Brunchorst, J. 183.
Brunfels, O. *tab. 6* 121.
Bruschi, D. 176.
Bruzelius, A. S. 7.
Brücke, E. W. von 65, 120.
Brückmann, F. E. 120.
Bryhn, N. *tab. 116* 183.
Bubani, P. 176.
Buch, C. L. von 121.
Buchenau, F. *tab. 129* 121.
Bucquet, J. B. D. 98.
Buffon, G. L. L. 98.
Bull, E. 192.
» , W. 76
Bunge, A. von *tab. 121* 187.
Burbidge, F. W. 76.
Burchell, W. J. 76.
Burckhard, J. H. 121.
Burgsdorff, F. A. L. von 121.
Burmannus, J. 167.
Burnat, E. *tab. 134* 160, 205.
Burrill, T. J. 193.
Busbecq, A. G. de 65, 73.
Bülow, C. A. W. 7, 207.
Börgesen, F. Ch. E. *tab. 118* 86.

Cæsalpinus, A. 176.
Cajander, A. K. *tab. 120* 92.
Calandrini, J. L. 160.
Calendrini, J. L. 160.
Camerarius, A. 121.
» , R. J. *tab. 21* 121.
» , J. II 121.
Champbell, D. H. *tab. 147* 193.
Canby, W. M. 193.
Candolle, Alph. de *tab. 63* 98, 160.
» , Augustin de 161.
» , Aug. Pyr. de *tab. 44* 98, 161.
» , Casimir de 98, 161.
Cardano, G. 176.
Carestia, A. 177.
Carlson, G. F. W. 8.
Carpenter, W. B. 76.
Carradori, G. 177.
Carruthers, J. B. *tab. 146* 204.

Digitized by Google

	Pag.		Pag.
Caruel, T. *tab. 135*	172.	Cotta, H.	122.
Caspary, J. X. R. *tab. 125*	121.	Cottet, M.	162.
Cassini, A. H. G. de	99.	Coulter, J. M. *tab. 97*	85, 193.
Castracane, F.	177.	Coville, F. V.	205.
Cavara, F. *tab. 135*	177.	Cramer, C. E.	162.
Cavillier, F. G.	161, 205.	Crell, L. von	122.
Cederstråle, E. C. J.	8.	Crepin, F.	73.
Cedervall, E. V.	8.	Cuboni, G.	177.
Celakowsky, L. J.	65, 209.	Culpepper, N.	76.
Celsius, O.	8.	Czakó, K.	170.
Cesalpino, A. *tab. 11*	177.	Cöster, B. F.	8.
Cesati, V.	177.		
Cestoni, G.	177.	Da Campo, B.	177.
Chamisso, A. von	121.	Dahl, C. G. W.	8.
Chapman, A. W.	193.	» , O. Ch.	183.
Chatin, G. A. *tab. 137*	98.	Dahlstedt, H. G. A.	9, 207.
Chenaux, J. J.	161.	Dalechamps, J.	99.
Chenevard, P.	205.	Dalla Torre, G.	177.
Chicoyneau, F.	99.	Darlington, W.	193.
Chiereghin, S.	177.	Darwin, Ch. R. *tab. 65*	76.
Christ, H. *tab. 133*	161.	Davy, H.	77.
Christener, Ch.	161.	Day, D. F.	193.
Cienkowski, L. S.	187.	» , M. A. *tab. 147*	194.
Clarion, J.	99.	D'Azara, F.	166.
Claus, C. F. W.	66, 121.	Decaisne, J. *tab. 138*	99.
Cleve, A. M.	8.	Degen, A. von	206.
» , P. T.	8.	Déherin, P. P.	100.
Clos, D. *tab. 137*	99.	Deichmann-Branth, J. S. *tab. 117*	86.
Clusius, C. *tab. 12* 66, 73, 99, 167,	170.	Deinboll, P. W. *tab. 115*	86, 183.
Cockayne, L. *tab. 146*	186.	Delacour, Th. A.	210.
Cohn, F. J. *tab. 84*	122.	Deleuze, J. Ph. F.	100.
Collinder, E.	8.	Della Porta, G. B.	177.
Colmeiro y Penido, M. *tab. 134*	166.	Demidow, A.	187.
Companyo, L. *tab. 137*	99.	Demilly, J.	100.
Conti, P.	161.	Demoulin, G.	73.
Conwentz, H. W.	122.	De Notaris, G. *tab. 136*	177.
Cook, A. J.	193.	Desfontaine, R. L.	100.
» , J.	76.	De Toni, G. B.	178.
Cooke, M. C.	76.	De Visiani, R.	178.
Corbière, L.	99.	Diakonow, N. W.	187.
Cordus, V.	122.	Diel, A. F. A.	122.
Cornarius, J.	122.	Diels, L.	205.
Correns, C. F. J. E. *tab. 129*	122.	Dietel, P.	122.
Cosson, E. *tab. 138*	99.	Digby, K.	77.
Cothenius, C. A.	122.	Dillenius, J. J. *tab. 23*	77, 122.

Digitized by Google

Pag.

Dioskorides, P. *tab. 3* ... 158.
Dodart, D. ... 100.
Dodonæus, R. *tab. 10* ... 66, 73, 167.
Domin, C. ... 205.
Donati, M. ... 178.
Dorveaux, P. ... 63, 100, 210.
Dossin, P. E. ... 73.
Douglas, D. ... 77.
Draparnaud, J. P. R. ... 100.
Draper, J. W. ... 194.
Drejer, S. T. M. ... 86.
Drude, C. G. O. ... 122, 205.
Druery, C. T. ... 78.
Dubois, A. ... 100.
Duchesne, A. N. ... 100.
Duclaux, E. ... 100.
» , J. S. E. ... 100.
Dudley, W. R. *tab. 147* ... 194.
Dufour, J. M. L. *tab. 138* ... 101.
Du Hamel Du Monceau, H. L. *tab. 24* 101.
Dulong, P. L. ... 101.
Dumeril, A. M. C. ... 101.
Du Mortier, B. Ch. J. ... 73.
Dunn, M. ... 78.
Du Petit-Thouars, L. M. A. *tab. 38* 101.
Durand, E. ... 101, 194.
» , Th. ... 205.
Dusén, K. F. ... 9.
» , P. ... 9, 203.
Duval-Jouve, J. *tab. 138* ... 101.

Earle, F. S. ... 194.
Eaton, A. ... 194.
Eble, B. ... 66.
Eckfeldt, J. W. ... 194.
Eckford, H. ... 78.
Ehrenberg, C. G. ... 123.
Ehrhart, F. ... 9, 123, 162.
Eichler, A. W. ... 66, 123.
Eisen, A. G. ... 9, 194.
Ekblom, A. R, ... 9.
» , L. T. ... 9.
Ekman, F. L. ... 9.
Ekstrand, E. V. ... 9.

Ekström, C. U. ... 9.
Elfstrand, M. ... 9.
Elfving, F. E. V. *tab. 119* ... 92.
Elgenstjerna, C. J. R. ... 10.
Eliasson, A. G. ... 10.
Ellacombe, H. N. ... 78.
Ellis, J. B. ... 194.
Elmquist, C. F. ... 10.
Elwes, H. J. ... 78.
Enander, S. J. *tab. 113* ... 10.
Endlicher, S. L. *tab. 59* ... 66, 170.
Eneroth, P. O. E. ... 10.
Engelmann, G. *tab. 147* ... 123, 194.
» , Th. W. ... 123, 167.
Engeström, J. ... 10.
Engler, A. *tab. 92* ... 123, 205.
Ennes, B. A. ... 10.
Erikson, J. *tab. 107* ... 10.
Eriksson, J. *tab. 104* ... 10.
Errera, L. ... 205.
Escluse, Ch. de l' *tab. 12* ... 66, 99.
Ettingshausen, C. von ... 66.
Euler-Chelpin, A. M. von ... 11.
Evans, J. ... 195.
Eysel, J. P. ... 124.

Fabricius, J. Ch. ... 86, 124.
Fairchild, D. G. *tab. 147* ... 195.
Falck, C. M. A. I. ... 11.
Falk, H. G. ... 11.
Fallén, C. F. ... 11.
Farlow, W. G. ... 195.
Faujat de St-Fond, B. ... 101.
Favrat, L. ... 162.
Favre, L. ... 162.
Faxon, E. ... 195.
Fedde, F. ... 205.
Fée, A. L. A. *tab. 138* ... 101.
Fehr, J. M. ... 124.
Feldmann, B. ... 124.
Fellmann, N. I. *tab. 120* ... 93.
Fenzl, E. ... 66.
Ferber, J. J. ... 11, 124, 187.
Fernald, M. L. *tab. 148* ... 195.
Fieber, F. X. ... 67.

Digitized by Google

	Pag.		Pag.
Figari, A.	62.	Fujii, K. *tab. 150*	182.
Filarszky, F.	206.	Fusch, R.	73.
Finsen, N. R.	86.		
Fintelmann, A.	124.	Gabrieli, G.	178.
» , G.	124.	Gagnepain, F. *tab. 143*	102.
Fischerström, J.	11.	Gaillon, B.	102.
Fischer von Waldheim, A.	187.	Gaimard, P.	102.
Flahault, C. H. M. *tab. 143*	101, 205.	Galavielle, G. *tab. 143*	102.
Floderus, A.	11.	Galenos, K.	158.
» , M. M.	11.	Gallé, E.	102.
Flückiger, F. A. *tab. 125*	124, 162.	Garovaglio, S. *tab. 136*	178.
Focke, W. O. *tab. 131*	124.	Gasparrini, G.	178.
Fontaine, Ch. A.	162.	Gay, J. *tab. 139*	103, 162.
Forbes, E.	78.	Geheeb, A. *tab. 132*	124.
Forselles, J. H. af	12, 93.	Genlis, S. F. D. de St. Aubin de	103.
Forskål, P.	12, 87, 93.	Gerard, P. L.	103.
Forssell, K. B. J.	12.	Gesner, K. *tab. 9*	162.
» , N. E.	12.	Gesnerus, C. *tab. 9*	162.
Forster, E.	78.	Gessner, J.	162.
» , J. G. A.	124.	Gibelli, G.	178.
» , J. R.	124.	Gilg, E.	205.
Forti, A. I.	178.	Gillet, C. C. *tab. 139*	103.
Fortis, A.	178.	Gillot, X.	205.
Foslie, M. H. *tab. 116*	183.	Glaziou, A. F. M.	103, 203.
Foster, M.	78.	Gleditsch, J. G.	125.
Fournier, E. P. N. *tab. 138*	102.	Glowacki, J.	67.
France (d'Orléans), Gaston de	102.	Gmelin, J. G.	125, 188.
Francus de Frankenau, G.	124.	Gobi, Ch.	188.
Frank, A. B.	124.	Godet, C. H.	162.
Franke, G.	124.	Goebel, K. E. *tab. 100*	125.
Frankland, G. C.	78.	Goeppert, J. H. R.	125.
Fraser, J.	78.	Goës, A. T.	13, 207.
Fredenberg, K. W. A.	12, 207.	Goethart, J. W. C.	206.
Fredrikson, A. T.	12.	Goethe, J. von	125, 212.
Freidenfelt, M. F. T.	12.	Goodale, G. L.	195.
Fries, E. M. *tab. 50*	12.	Gorter, J. De	167.
» , K. R. E. *tab. 111*	13.	Gosselman, C. A.	13.
» , O. R. *tab. 110*	13.	Gottsche, C. M.	87, 136.
» , Th. M. *tab. 104*	13, 207.	Gouan, A.	103.
Fristedt, R. F. *tab. 101*	13.	Graebner, P.	136.
Fritsch, C.	67.	Graells, M. de la Paz *tab. 134*	166.
» , K.	205.	Græve, P. H. F.	13.
Frost, Ch. Ch.	195.	Gram, H. Ch. J.	87.
Fröman, G. A.	13.	Gran, H. H.	183.
Fuchs, L. *tab. 8*	124.	Gras, A.	178.

Digitized by Google

	Pag.
Gray, A. *tab. 68*	196.
» , J. E.	78.
Green, J. R.	78.
Greenman, J. M. *tab. 148*	196.
Grevillius, A. Y. *tab. 112*	13, 136.
Grew, N. *tab. 18*	78.
Grisebach, H. R. A. *tab. 71*	136.
Groenland, J.	210, 213.
Groves, J.	78.
Grönlund, C. Ch. H. *tab. 117*	87.
Grönvall, T. A. L. *tab. 102*	14.
Guiart, L. D.	103.
» , L. J.	103.
Guignart, J. L. L.	103.
Guillemin, A.	103.
Gunnerus, J. E.	184.
Gussone, G.	178.
Gutwiński, R. *tab. 123*	67.
Haberlandt, G.	67, 170.
Hackel, E.	205.
Hæckel, E. H.	136.
Hænke, Th.	166.
Hagen, I. S.	184.
Haglund, E. E.	14.
Hagströmer, A. J.	14.
Halácsy, E. von	67, 205.
Hales, S. *tab. 22*	78.
Hall, B. M.	14.
Haller, A. von *tab. 26.*	136, 162, 214.
Hallier, H.	205.
Halsted, B. D.	196.
Hamberger, G. E.	136.
Hammer, Ch.	184.
Hamnström, C. O.	14.
Hanausek, T. A.	67.
Hance, H. F. *tab. 146*	78, 85.
Hansen, C.	87.
» , E. Ch. *tab. 117*	87.
Hansteen, B.	184.
Hanstein, J. von	136.
Hardin, S.	14.
Harms, H.	205.
Harris, J. A. *tab. 148*	196.
Harshberger, J, W. *tab. 148*	196.
Hartman, C. *tab. 102*	14.
» , C. J.	14.
» , R. W. *tab. 102*	15.
Hartz, N. E. K. *tab. 118*	88.
Harvey, W. H. *tab. 69*	79.
Hasskarl, J. C. *tab. 132*	136, 173.
Hauck, F.	67.
Hayek, A. von	205.
Haynald, L.	170.
Hazslinsky de Hazlin, F. A. *tab. 123*	170.
Hecker, J. J.	136.
Hedlund, J. T. *tab. 108*	15.
Hedwig, J. *tab. 28*	137, 170.
Heer, O. *tab. 66*	163.
Hegi, G.	205.
Heister, L.	137.
Heldreich, T. von	137, 158.
Hellbom, P. J. *tab. 112*	15.
Hellsing, G. H.	15.
Hellström, P.	15.
Hemmendorff, E.	15, 203.
Henning, E. J. *tab. 108*	15.
Hennings, P. *tab. 129*	137.
Henriksson, J.	15.
Henschen, S. E. *tab. 110*	15.
Henslow, G.	79.
» , J. S.	79.
Herbich, F.	67.
Herbst, W.	197.
Herder, G. F. von	188.
Hermbstädt, S. F.	137.
Hernqvist, P.	16.
Herrmann, J.	103.
Hesselman, O. A. H. *tab. 106*	16.
Heucher, J. H. von	137.
Heurlin, Ch. I.	16.
» , S.	16.
Hieronymus, G. H. E. W. *tab. 129*	64, 137.
Hildebrand, F. H. G.	137.
Hildenbrand, F. von	67.
Hill, J.	79.
Hippokrates	158.
Hirn, K. E.	93.
Hisinger, E. V. E. *tab. 120*	93.

Digitized by Google

Pag.

Hisinger, W. 16.
Hitchcock, A. S. 197.
» , E. 197.
Hjärne, U. 17.
Hochreutiner, G. 205.
Hofberg, H. 17.
Hoffberg, C. F. 17.
Hoffmann, G. F. 137.
» , H. K. H. *tab. 125* 137.
» , J. M. 137.
» , M. 137.
Hoffmansegg, J. C. von 137.
Hoffmeyer, J. J. E. 88.
Hofmeister, W. F. B. *tab. 79* 137.
Hogg, R. 79.
Hohenbühel, L. von 67.
Holböll, F. L. 88.
Hole, S. R. 79.
Holm, H. Th. *tab. 148* 88, 197.
Holmberg, O. R. 17.
Holmboe, J. 184.
Holmerz, C. G. G. 17.
Holmes, E. M. 79.
Holmgren, A. E. A. 17, 207.
» , A. F. 17.
» , H. J. 17.
Holzinger, J. B. 67.
Hooker, J. D. *tab. 74* et *145* 79.
» , W. J. *tab. 47* 80.
Hoppe, D. H. 138.
Hornemann, J. W. 88.
Hosack, D. 197.
Hua, H. *tab. 143* 104, 205.
Hudson, J. 80.
Hult, R. 93.
Hultberg, J. A. 17.
Hulth, J. M. 18.
Hulting, J. *tab. 109* 18.
Humboldt, F. W. A. von *tab. 40* 104, 138, 213.
Huss, M. 18.
Huysum, J. van 167.
Hyltén-Cavallius, G. E. 18.
Hägerström, K. P. 18.
Högman, S. E. B. 18.

Pag.

Högrell, B. 18.

Ihne, E. *tab. 131* 138.
Imperato, F. 178.
Indebetou, J. C. 18.
Ingen-Housz, J. 67, 80, 168.
Inzenga, G. 178.
Irish, H. C. 197.
Irmisch, J. F. Th. 138.
Istvánffi, G. 170.
Itō, K. 182.
Iverus, J. E. 18, 210.

Jacob-Macoy, L. 73.
Jacobsen, J. P. 88.
Jacquemont, W. 104.
Jacquin, J. F. von 68.
» , N. J. » *tab. 27.* 67, 168, 170.
Jaczewski, A. 205.
Janczewski, E. von Glinka 68.
Janka von Bulcs, V. *tab. 123* 68, 170.
Jansson, L. Th. 9.
Jeffrey, E. C. 197.
Jessen, K. F. W. *tab. 132* 138.
Jessenius a Jessen, J. 138.
Johannsen, V. L. 88.
Johansson, C. J. 18.
» , K. 18.
» , N. 18.
Johnson, D. S. *tab. 148* 197.
Joor, J. F. 197.
Jordan, D. S. 198.
Joshua, W. 80.
Juel, H. O. *tab. 104* 18.
Juhlin-Dannfelt, H. J. 18.
Jungermannus, L. 138.
Jungner, J. R. *tab. 111* 19.
Juratzka, J. 68.
Jussieu, Adr. L. de 104.
» , Ant. de 104.
» , Ant. L. de *tab. 35* 104.
» , Bern. de 105.
» , Jos. de 105.
Jäger, H. 138.
Jönsson, B. *tab. 104* 19.

Digitized by Google

	Pag.		Pag.
Jörgensen, A. P. C.	88.	Krasan, F.	68.
		Kraus, G. *tab. 128*	140.
Kablik, J.	68.	Krelage, J. H.	168.
Kalchbrenner, K. *tab. 123*	170.	Krempelhuber, A. von *tab. 127*	140.
Kamieński, F.	188.	Krok, T. O. B. N. *tab. 109*	20.
Kanitz, A.	171.	Krombholz, J. U. von	68.
Karsten, P. A. *tab. 119*	93.	Krug, C. W. L.	140.
Kellgren, A. G.	19.	Kruuse, Ch. *tab. 118*	88.
Kellner von Köllenstein, C.	68.	Kröningsvärd, C. G.	20.
Kellogg, A.	198.	Kuckuck, E. P. A.	140.
Kerner von Marilaun, A. R. *tab. 87*	68, 171.	Kulm, J. A.	140.
Kihlman, A. O. *tab. 119*	93.	Kunth, C. S.	140.
Kindberg, N. C. *tab. 108*	19.	Kupffer, K. R. *tab. 122*	188.
Kindt, Ch. S. *tab. 116*	184.	Kurtz, F. *tab. 150*	64, 141.
King, G.	172.	Kusnezow, N. J.	188.
» , Th.	80.	Kühlewein, P. E. *tab. 122*	188.
Kirchner, E. O. O.	138.	Kühn, J.	141.
Kirschleger, F.	138, 210.	Kützing, F. T. *tab. 64*	141.
Kiær, F. C. *tab. 115*	184.	La Billardière, J. J. H. de	105.
Kjærskou, H. F. C.	88.	Læstadius, C. P.	20.
Kjellman, F. R. *tab. 105*	19, 207.	» , L. L.	20.
Klason, J. P.	19.	La Brosse, G. de	105.
Klebahn, H.	138.	La Gasca, M.	166.
Klebs, G.	139, 165.	Lagerberg, K. E. T.	20.
Kleen, E. A. G. *tab. 110*	19.	Lagergren, J. G. Ch.	20.
Klein, J. F. W. L.	139.	Lagerheim, C.	20.
» , J. T.	139.	» , N. G.	21, 91, 184, 207.
Klercker, E. H. S. af	20.	» , N. O. *tab. 105*	21.
» , J. E. F. af	20.	Lagerstedt, N. G. W.	21.
Klöcker, A. *tab. 118*	88.	Lagger, F. J.	165.
Knight, T. A.	80.	Laguna y Villanueva, M.	166.
Kniphof, J. H.	139.	Lahm, F. G.	141.
Knoche, L. H.	205.	Lalin, C. J.	21.
Knuth, P.	139.	Lamarck, J. B. P. A. de *tab. 34*	105.
Kny, L. *tab. 128*	139.	Lamouroux, J. V. F.	105.
Koch, K. H. E.	139.	Lamy de la Chapelle, E. *tab. 139*	105.
» , R.	139.	Lancisi, G. M.	178.
Koelreuter, J. G. *tab. 30*	139.	Lancisius, J. M.	178.
Koerber, G. W. *tab. 127*	140.	Lange, J. M. C. *tab. 117*	88.
Koernicke, F. *tab. 128*	140, 188.	» , M. Th.	89.
Kornhuber, A. von	68.	Langius, J.	141.
Korschinskij, S. J.	188.	Lantzius-Beninga, G. B. S.	141.
Kotschy, C. G. T.	68.	Lanzoni, G.	178.
Kralik, J. L. *tab. 139*	105.	La Quintinye, J. de	106.

Digitized by Google

Pag.

La Reveillière Lepaux ..... 106.
Larsson, L. M. *tab. 102* ..... 21.
Laterrade, J. F. ..... 106.
Laurell, F. ..... 22.
» , J. G. ..... 22.
Laurer, J. F. ..... 141.
Laval, P. F. H. de ..... 22.
Lavallée, P. A. M. ..... 106.
Lebel, J. E. *tab. 139* ..... 106.
Lecoq, H. ..... 106.
Leeuwenhoek, A. van ..... 168.
Leffler, J. A. *tab. 113* ..... 22.
Leibniz, G. W. von ..... 141, 213.
Leimbach, G. ..... 141.
Leitgeb, H. ..... 68.
Le Jolis, A. F. *tab. 140* ..... 106.
Leman, D. S. ..... 106.
Le Maoût, E. *tab. 140* ..... 106.
Lemery, N. ..... 106.
Lemmermann, E. J. *tab. 131* ..... 141.
Lenormand, S. R. *tab. 140* ..... 106.
Le Nôtre, A. ..... 107.
Lénström, C. A. E. ..... 22.
Leonhardi, H. von ..... 68.
Lerch, J. F. ..... 165.
Leschenault de la Tour, L. T. ..... 107.
Lespinasse, G. *tab. 140* ..... 107.
Lesson, R. P. ..... 107.
Letourneux, A. *tab. 137*. 62, 63, 107.
Leunis, J. ..... 141, 213.
Léveillé, J. H. *tab. 53* ..... 107.
Levier, E. *tab. 136* ..... 178.
Lewin, M. ..... 22.
Leydig, F. von ..... 142.
Libert, M. A. ..... 74.
Lidbeck, E. G. ..... 22.
Lidforss, B. *tab. 114* ..... 22.
Liebig, J. von ..... 142.
Lignell, A. ..... 23.
Liljeblad, S. ..... 23.
Lind, G. H. ..... 23.
Lindahl, J. H. J. ..... 23, 198.
Lindberg, G. A. ..... 23.
» , H. *tab. 120* ..... 93, 205.
» , S. O. *tab. 119* ..... 23, 93.

Pag.

Lindblad, M. A. ..... 23.
Lindeberg, C. J. ..... 23.
Lindgren, L. E. ..... 23.
Lindley, J. *tab. 54* ..... 80.
Lindman, C. A. M. ..... 23.
Lindroth, J. I. *tab. 121* ..... 94.
Linhart, G. ..... 171.
Link, H. F. ..... 144.
Linnæus, C. *tab. 25* ..... 24, 168, 207.
Linnarsson, E. J. S. ..... 42.
Linné, C. von, filius *tab. 100 ½* ..... 42.
» , C. » pater *tab. 25*. 42, 168, 207.
Lipsky, H. W. ..... 188.
Ljungström, E. L. ..... 42.
Lloyd, J. ..... 107.
Lochnerus, M. F. ..... 144.
Loiseleur-Deslongchamps, J. L. A. 107.
Lojka, H. *tab. 123* ..... 170.
Lonicerus, A. ..... 144.
Lorentz, P. G. *tab. 150* ..... 64, 144.
Loret, H. *tab. 140* ..... 107.
Lorinser, F. ..... 144.
Lortet, C. ..... 107.
Lovén, H. L. C. ..... 42.
» , O. Ch. ..... 42.
Lubbock, J. ..... 75.
Lucas, E. ..... 144.
Ludwig, Ch. G. ..... 144.
Lund, A. A. W. ..... 43.
» , N. ..... 184.
» , P. V. ..... 203.
Lundell, P. M. *tab. 109* ..... 43.
Lundequist, N. V. ..... 43.
Lundgren, S. A. B. ..... 43.
Lundström, A. N. *tab. 105* ... 43, 208.
Lutz, L. ..... 205.
Lütkemüller, J. *tab. 124* ..... 68.
Lyttkens, A. ..... 43.
Löfgren, A. ..... 203.
Lönnberg, A. J. E. ..... 43.
» , C. J. L. ..... 43.
Lönnegren, A. V. ..... 43.
Lönnroth, K. J. *tab. 101* ..... 44.
Löwegren, G. ..... 44.

Digitized by Google

	Pag.
Mac Owan, P.	84.
Magnus, P. W. *tab. 130*	144, 205.
» , W. *tab. 131*	144.
Magnusson, A. A.	44.
Maire, R.	205.
Maisch, J. M.	144, 198.
Malinverni, A.	179.
Malmberg, A. J. *tab. 121*	94.
Malme, G. O.	44.
Malmgren, A. J. *tab. 121*	94.
Malmsten, P. H.	44.
Malpighi, M. *tab. 15*	179.
Maly, J. C.	69.
Mantin, G. A.	107.
Marchand, N. L.	107.
Marchesetti, C. de	69.
Marmorek, J.	107.
Marsson, P. *tab. 126*	144.
Martin, G.	198.
Martius, C. F. *tab. 141*	107.
Martius, C. F. Ph. von *tab. 51*	145.
Martyn, Th.	81.
Massalongo, A. B.	179.
» , C.	179.
Masters, M. T.	81.
Matsson, L. P. R. *tab. 113*	44.
Matthiolus, P. A.	69, 179.
Mattioli, P. A.	69, 179.
Mattirolo, O.	206.
Maulny, L. J. C.	108.
Maximowicz, C. J. *tab. 82*	188.
Mc Ilvaine, Ch.	199.
Medin, A.	45.
Medwedew, J. S.	189.
Meehan, Th.	81, 199.
Meissner, C. F. *tab. 133*	164.
Mela, A. J.	94.
Melander, C. A.	45.
Mendel, G. J. *tab. 124*	69.
Meneghini, G.	179.
Mercuriale, G.	179.
Metchnikoff, E.	108, 189, 210.
Mettenius, G. H. *tab. 125*	145.
Mez, C.	205.
Michaux, F. A.	108.
Micheli, P. A.	179.
Middendorf, A. Th. von	189.
Miers, J.	81.
Mik, J.	69.
Mikan, J. G. von	69.
Milde, J. *tab. 132*	145.
Millardet, P. M. A.	108, 210.
Miller, A. W.	145, 199.
» , Ph.	81.
Milne, C.	81.
Milne-Edwards, A.	108.
Minks, A. *tab. 127*	145.
Miquel, F. A. W. *tab. 144*	145, 168.
Mirbel, C. F. Brisseau *tab. 43*	108.
Moe, N. G. *tab. 115*	184.
Mohl, H. von *tab. 62*	145, 164.
Molér, P. C. W.	45.
Molyneux, E.	81.
Montagne, P. C. *tab. 141*	108.
Montrouzier, X.	108, 186.
Moore, D.	81.
» , F. W.	81
Moquin-Tandon, Ch. H. B. A. *tab. 141*	108
Moræus, J.	45.
Morison, R. *tab. 14*	81, 109.
Morren, Ch. F. A.	74.
» , Ch. J. E.	74.
Morris, D.	81.
Mortensen, H. *tab. 117*	89.
Mosén, C. W. H. *tab. 111*	45.
Mougeot, J. B.	109.
Mudd, W.	81.
Mueller, F. J. H. von *tab. 81*.	85, 145.
Muhlenberg, G. H. E.	199.
Munby, G. *tab. 146*	63, 81.
Murbeck, S. S. *tab. 105*	45.
Murray, J. A.	45, 145.
Mühlenberg, G. H. E.	146, 199.
Müller, C.	146.
» , C. A. E.	146.
» , D. A. J.	45, 146.
» , H. L. H.	146.
» , O. F.	89.
» , Ph.	146.

Digitized by Google

	Pag.
Müller Argoviensis, J. *tab. 133*	164.
Möbius, M. A. J.	146.
Möller, H. A. *tab. 114*	46.
» , S. M. *tab. 116*	184.
Mörner, C. F.	46.
Naccari, F. L.	179.
Nægeli, C. W. von *tab. 75*	146, 164.
Nardo, G. D.	179.
Nathorst, A. G. *tab. 96*	46, 208.
Naudin, Ch.	109.
Nawaschin, S. *tab. 122*	189.
Naylor, F.	81.
Necker, N. J. de	146.
Neilreich, A.	69.
Neuman, L. M.	46.
Newberry, J. S.	199.
Newbould, W. W.	81.
Nicholson, G.	82.
Niebuhr, C.	89, 146.
Nielsen, P.	89.
Nigrisoli, F. M.	179.
Nilson, L. F.	46.
Nilsson, L. A.	46.
» , N. Hj. *tab. 114*	47.
» , Sven	47.
Nilsson-Ehle, N. H. *tab. 114*	47.
Nordmann, A. von	94.
Nordstedt, C. F. O. *tab. 105*	47, 206.
Norén, C. O. G.	47.
Norman, J. M. *tab. 115*	184.
Norrlin, J. P. *tab. 119*	94.
Noulet, J. B. *tab. 141*	109.
Nuttall, Th.	82, 199.
Nylander, W. *tab. 77*	94, 109.
Nyman, C. F.	47.
» , E. O. A.	47, 208.
Nägeli, C. W. von *tab. 75*	146, 164.
Oberdieck, J. G. C.	146.
O'Brien, J.	82.
Oeder, G. Ch.	89, 146.
Oelreich, N.	47.
Oken, L.	146, 213.
Olbers, A. *tab. 112*	48.
Olin, E.	48.
Olivi, G.	179.
d'Olmen, E. J. Ch. G. H.	74.
Olsson, Peter	48.
» , Petter	48.
Olsson-Seffer, P. H. *tab. 149*	199.
Omang, S. O. F.	184.
O'Meara, E.	82.
Orfila, M. J. B.	109, 166.
Ostenfeld, C. E. H.	89, 205.
Otto, B. Ch.	146.
Oudemans, C. A. J. A. *tab. 144*	168.
Paaw, P.	168.
Palacký, J. B.	69.
Palisot de Beauvois, A. M. F. J.	109.
Pallas, P. S. *tab. 31*	146, 189.
Palmstruch, J. W.	48.
Panarolis, D.	179.
Pancovius, T.	146.
Paracelsus, Theophrastus	164.
Parkinson, J.	82.
Parlatore, F. *tab. 136*	179.
Parmentier, A. A.	109.
Parry, Ch. Ch.	200.
Pasquale, G. A.	179.
Passerini, G.	179.
Pasteur, L. *tab. 78*	109.
Patarol, L.	179.
Patouillard, N. *tab. 143*	110.
Paulet, J. J.	110.
Paulli, S.	89.
Pax, F.	146.
Payer, J. B.	110.
Peck, Ch. H.	200.
» , R.	147.
Peirce, G. J. *tab. 149*	200.
Peiresc, N. C. F. de	110.
Pelletier, J.	110.
Penzig, O.	206.
Perkins, J.	205.
Perring, W.	147.
Perrot, E.	205.
Perrotet, G. S.	110, 164, 172.
Petagna, W.	180.

Digitized by Google

	Pag.
Peters, C.	147.
Petersen, S.	89.
Petersohn, T. A. E.	48.
Pettenkofer, M. von	147.
Pettersson, J. F.	48.
» , S. O.	48.
Petzold, E. C. A.	147.
Pfeffer, W. *tab. 94*	147, 164.
Pfeiffer, L. G. K.	147.
Pfitzer, E. H. H.	147.
Philippi, R. A.	84.
Phoebus, Ph.	148.
Pihl, A.	48.
Planchon, F. G.	111.
Plenck, J. J. von	69.
Plinius Secundus major, C. *tab. 4*	180.
Plowright, C. B.	82.
Pluche, N. A.	111.
Plumier, C.	111.
Poederlé, de	74.
Poeppig, E. F.	148.
Poetsch, J. G.	69.
Poggioli, M. A.	180.
Poiret, J. L. M.	111.
Pokorny, A.	69.
Pona, F.	180.
Pontén, J. P.	48.
Pontin, M. M.	49.
Porat, C. O. von	49.
Porsild, M. P.	89.
Porta, J. B.	180.
Porter, Th. C.	200.
Post, H. A. von *tab. 110*	49.
Potonié, H. *tab. 130*	148.
Prain, D.	206.
Prantl, K.	148.
Prevozio, G.	180.
Priestley, J.	82.
Pringle, C. G. *tab. 149*	200.
Pringsheim, N. *tab. 80*	148.
Przewalski, N. M.	189.
Pückler-Muskau, L. H. H.	148.
Pulteney, R.	82.
Purkinje, J. E.	69.
Quélet, L. *tab. 141*	111.
Quintinie, J. de la	111.
Rabenhorst, G. L.	148.
Radais, M. P. F.	111.
Radde, G. F. R. I.	148, 189.
Raddi, G.	180.
Radlkofer, L. *tab. 128*	148.
Rafinesque-Schmaltz, C. S.	190, 200.
Rajus, J. *tab. 16*	82.
Ralfs, J.	82.
Ramond, L. F. E.	112.
Ramus, J.	184.
Raspail, F. W.	112.
Rathke, J.	184.
Rauscher, R.	69.
Ray, J. *tab. 16*	82.
Réaumur, R. A. F. de	112.
Redfield, J. H.	200.
Redouté, P. J.	112.
Rees, M. *tab. 125*	149.
Regel, E. A. v. *tab. 72.* 49,	149, 164, 189.
Regnell, A. F.	203.
Rehder, A.	205.
Rehm, E.	149.
Reichardt, H. W.	69.
Reichart, Ch.	149.
Reichenbach, H. G.	149, 213.
» , H. G. L. *tab. 49*	149.
Reinke, J. *tab. 128*	149.
Rendle, A. B.	205.
Resvoll, Th. R. *tab. 116*	184.
Retzius, A. J. *tab. 32*	49.
Richard, A. *tab. 52*	112.
» , O. J. *tab. 141*	112.
Richter, A. G.	149.
Rigouts, F. J.	74.
Ringius, G. E.	49.
» , H. H.	49.
» , L. A.	49.
Ripart, E. *tab. 142*	112.
Rissler, S. A. E.	50.
Risso, A.	180.
Rivinus, A. Q. *tab. 19*	149.

Digitized by Google

	Pag.
Roberg, L.	50.
Robinson, B. L. *tab. 149*	200, 205.
Rochleder, F.	69.
Roeper, J. A. Ch.	150, 164.
Roessig, K. G.	150.
Romell, L. *tab. 113*	50.
Ronconi, G. B.	180.
Rondelet, G.	112.
Roques, J.	113.
Rosén, E.	50.
Rosenberg, C.	89.
» , G. O. *tab. 106*	50.
Rosenblad, E.	50.
Rosenthal, G. E.	150.
Rosenvinge, J. L. A. K.	89.
Rossander, C. J.	50.
Rostafiński, J. F. von	69.
Rostrup, F. G. E.	89.
Rothe, T.	89.
Rothrock, J. T.	201.
Rottböll, C. F.	89.
Roumeguère, C. *tab. 142*	113.
Rousseau, J. J.	113, 164, 210.
Roux, P. P. E.	113.
Rouy, G.	113.
Royen, A. van	168.
Royer, A. Ph. A.	74.
Roze, E.	113.
Rozier, F.	113.
Rudbeck, O., d. y.	50.
» , O., d. ä. *tab. 17*	50.
Rudbeckius, O., filius	51.
» , O., pater *tab. 17*	50.
Rudberg, A.	51.
Rudolphi, I. A.	150.
Rumpf, G. E.	168, 173.
Ruprecht, F. J. *tab. 122*	69, 189.
Rutherford, D.	82.
Ryan, E.	185.
Sacaze-Gaston, P.	114.
Saccardo, P. A. *tab. 136*	180.
Sachs, J. von *tab. 88*	70, 150.
Sachs a Lewenhaimb, Ph. J.	150.
Sage, B. G.	114.
Sahlén, A. J. *tab. 103*	51.
Saint-Pierre, J. H. B. de	114.
Salmasius, C.	168.
Salm-Reifferscheid-Dyck, J. zu	150.
Samuelsson, G.	51.
Samzelius, J. A. H.	51.
Sandahl, O. Th. *tab. 110*	51, 208.
Sandéen, P. F. *tab. 114*	51.
Sander, F.	82.
Sanguinetti, P. *tab. 136*	180.
Santesson, C. G.	51, 208.
» , H. L. C.	51.
Sargent, Ch. S.	201.
Saumaise, C. de	168.
Saunders, W.	201.
Saussure, H. B. de	164.
Sauter, A. E.	70.
Savi, G.	214.
Scaliger, J. J.	114, 164, 168.
Scaligero, G. C.	180.
Schaeffer, J. Ch.	150.
Scharlok, J.	150.
Schefferus, J.	208.
Schenck, H. *tab. 130*	151.
Schenck, J. A. (von)	151.
Schenk a Burgstad, J. Th.	151.
Scheuchzer, J. J.	164.
Scheutz, N. J. W. *tab. 102*	52.
Schiedermayr, C. B.	70.
Schimper, A. F. W.	151.
» , K. F.	151.
» , W. Ph.	151, 211.
Schinz, H. *tab. 133*	164, 205.
Schlagintweit, A. von	151.
» , H. von	151.
Schlechtendal, D. F. L. von *tab. 125*	151.
Schlegel, H. A. L.	52.
Schleiden, M. J. *tab. 60*	151, 190, 213.
Schlosser von Klekowski, J. C.	171.
Schmidt, F.	190.
Schnetzler, J. B.	164.
Schoenlein, J. L.	152.
Schomburgh, R. H.	82.
Schorler, B.	205.

Digitized by Google

	Pag.
Schouw, J. F. *tab. 48*	89.
Schrader, H. A.	152.
Schrank, F. von Paula von	70.
Schreber, J. Ch. D. von	152.
Schröter, C.	152, 164, 205.
Schultz Bipontinus, C. H. *tab. 126*	152.
Schultz-Schultzenstein, C. H.	152.
Schulzer von Müggenburg, S.	171.
Schumann, K. M.	152.
Schur, J. F.	171.
Schuyl, F.	168.
Schwann, T.	74.
Schweinfurth, G. A.	62, 152, 190.
Schweinitz, L. D. de	152, 201.
» , L. D. von	152, 201.
Schwendener, S. *tab. 85*	152, 165.
Schwerin, F. von	205.
Schübeler, F. Ch.	185.
Scopoli, J. A.	70, 180.
Segerstedt, A. J.	208.
» , P. S. J.	52.
Séguier, J. F.	114.
Selander, N. E.	52.
Sernander, J. R. *tab. 106*	52.
Serres, O. de	114.
Serret, F. J. J. B.	74.
Setchell, W. A.	201.
Seth, K. A. T.	52.
Severino, M. A.	180.
Shear, C. L.	205.
Shirai, M. *tab. 150*	182.
Siebke, J.	185.
Siebold, Ph. F. von	153, 169, 182.
Siegmund, W.	70.
Silvatico, M.	180.
Simi, E.	180.
Simmons, H. G. *tab. 111*	52.
Skofitz, A.	70.
Skottsberg, C. J. F. *tab. 111*	52.
Skårman, J. A. O.	52.
Sloane, H.	82.
Smirnoff, A.	94.
Smirnow, M. N.	190.
Smith, Ch.	185.
» , J. E.	82.
Smith, W. G.	83.
Smitt, J. W.	53.
Solander, D. C.	83.
Solms-Laubach, H. zu	153.
Somers, J.	84.
Sommerfeldt, S. Ch.	185.
Sommier, S. *tab. 136*	180.
Sonder, O. W. *tab. 126*	153.
Sonnini de Manoncourt, Ch. N. S.	114.
Sorauer, P. *tab. 130*	153.
Soubeiran, J. L. *tab. 142*	115.
Spach, E. *tab. 142*	115.
Sparrman, A.	53.
Spielmann, J. R.	142.
Spies, J. C.	153.
Sprengel, C.	153.
Spring, F. A.	74.
Stahl, E.	153.
St. Albert, de	74.
Starbäck, K. *tab. 108*	53.
Stecksén, A. M.	53.
Steenstrup, J. J. S.	90.
Steiger von Büron, J. R.	165.
Stein, B.	70, 153.
» , F. von	70, 153.
Stellati, V.	180.
Stenhammar, Ch. *tab. 103*	53.
Stenström, K. O. E.	54.
Sterbeeck, F. van	74.
Sternberg, K. M. von	70.
Steven, Ch.	190.
Stizenberger, E.	153.
Stobæus, K.	54.
Stolz, F.	70.
Strasburger, E. A. *tab. 93 et 128*	154, 190.
Strindberg, J. A.	54.
Strobl, G.	70.
Ström, H.	185.
Strömborg, J. E. *tab. 121*	94.
Strömfelt, H. G. F.	54.
Stuckert, T.	64.
Sturm, J.	154.
Sturtevant, E. L.	201.
Stuxberg, A. J.	54, 208.

Digitized by Google

Pag.

Suringar, W. F. R. ... 169.
Svanlund, J. F. E. ... 54.
Svedelius, N. E. *tab. 106* ... 54.
Swartz, O. *tab. 39* ... 54.
Swedenborg, E. ... 55.
Swederus, M. B. *tab. 109* ... 55.
Swieten, G. von ... 70, 169.
Sylvén, N. O. W. ... 55.
Söderström, E. H. F. ... 20.
Sörensen, H. L. ... 185.

Tabernæmontanus, J. T. ... 154.
Targioni-Tozzetti, G. ... 180.
» » , O. ... 181.
Tassi, A. ... 181.
Teichmeyer, H. F. ... 154.
Teijsmann, J. E. *tab. 144* ... 169, 173.
Terracciano, A. ... 181.
Thaer, A. D. ... 154.
Thaxter, R. *tab. 149* ... 201.
Thedenius, C. G. H. ... 55.
» , K. F. *tab. 102* ... 55.
Theophrastos Eresios *tab. 2* ... 158.
Theorin, P. G. E. *tab. 108* ... 55.
Thomas, E. ... 165.
» , F. A. W. ... 154.
Thomé, O. W. ... 154.
Thomson, Th. ... 83, 172.
Thouin, A. ... 115.
Thunberg, C. P. *tab. 33* ... 55, 182.
Thuret, G. *tab. 76* ... 115.
Thümen, F. von *tab. 124* ... 70, 154.
Tilemannus, J. ... 154.
Tilli, M. A. ... 181.
Timbal-Lagrave, E. *tab. 142* 115, 211.
Tischler, G. F. L. *tab. 131* ... 154.
Tiselius, G. A. *tab. 109* ... 56.
Todaro, A. ... 181.
Tolf, R. ... 56, 208.
Tommasini, M. von ... 70, 181.
Tonini, C. ... 181.
Tornabene, F. ... 181.
Torin, K. L. J. ... 57.
Torrey, J. ... 202.
Torssander, A. G. A. *tab. 113* ... 57.

Pag.

Tournefort, J. P. de *tab. 20* ... 115.
Townsend, J. ... 83.
Trabacchi, L. ... 181.
Trabut, L. ... 63, 116.
Tracy, S. M. ... 202.
Tradescant, J. ... 83.
Tragus, H. ... 154.
Trail, J. W. H. ... 83.
Trana, E. A. ... 57.
Trattinick, L. ... 70.
Trauvetter, E. R. von ... 190.
Trelease, W. *tab. 149* ... 202, 205.
Trembley, A. ... 165.
Treub, M. *tab. 98* ... 169, 173.
Treviranus, L. Ch. ... 154.
Trew, Ch. J. ... 155.
Trimble, H. ... 202.
Trimen, H. *tab. 146* ... 83, 204.
Tschermak, E. *tab. 124* ... 70.
Tschikatscheff, Pet. A. *tab. 122* ... 190.
» , Plat. A. ... 190.
Tschirch, A. *tab. 133* ... 155, 165.
Tulasne, Ch. *tab. 142* ... 116.
» , E. L. R. *tab. 73* ... 116.
Tullberg, S. A. T. ... 57.
» , T. F. H. ... 57.
Turner, D. ... 83.
» , W. B. ... 83.
Turre, G. a ... 181.

Uechtritz, R. F. C. von *tab. 126* ... 155.
Ulriksen, F. ... 57.
Unander, F. ... 57.
Underwood, L. M. ... 205.
Unger, F. J. A. N. *tab. 56* ... 70, 209.
Ungnad, Ch. S. ... 155.
Unzer, J. A. ... 155.
Urban, I. ... 155, 205.
Usteri, P. ... 165.

Vahl, M. *tab. 36* ... 90, 185.
Vaillant, S. ... 116.
Valentini, M. B. ... 155.
Vallisnieri, A. ... 181.
Vanhöffen, E. ... 155.
Vaterus, A. ... 155.

Digitized by Google

	Pag.		Pag.
Vaupell, C. T.	90.	West, W.	83.
Vauquelin, L. N.	116.	Wester, A. *tab. 112*	58.
Venturi, G.	181.	Westerlund, C. A.	59.
Verdries, J. M.	155.	Westöö, O. A.	59.
Vesque, J.	116.	Wettstein von Westersheim, R.	71, 205.
Vestergren, J. T. C.	58.	Widgren, J. F.	59.
Viborg, E. N.	90.	Wiesner, J. *tab. 89*	71.
Vilmorin, H. L. de	116, 205.	Wight, R.	172, 209.
Voechting, H.	155.	Wijkström, O. L.	59.
Vogel, R. Ch.	155.	Wikström, J. E.	59.
Vogl, A. E.	71.	Wilczek, E.	205.
Voigt, A.	205.	Wildeman, E. de	205.
Volkens, G.	155, 205.	Wilhelm, C. A.	71.
Voorst, A. van	169.	Willdenow, C. L.	156.
Vorstius, A.	169.	Wille, H. J.	185.
Voss, W.	71.	» , J. F. N. *tab. 116*	59, 185, 206.
Vries, H. de	155, 169.	Willey, H.	202.
Vukotinovic, L. Farkas	171.	Williams, F. N.	83.
		Willkomm, H. M.	72, 156.
Wahlberg, P. F. *tab. 101*	57.	Wilse, J. N.	185.
Wahlbom, J. G.	57.	Wilson, G. F.	83.
Wahlenberg, G. *tab. 45*	57, 171.	» , W. P.	202.
Wahlstedt, L. J. *tab. 108*	58.	Winkler, A. *tab. 132*	156.
Wallerius, J. G.	58.	Winslow, A. P.	59.
Wallich, N.	83, 90, 172.	Wirtgen, Ph. W. *tab. 126*	156.
Walmstedt, E. U.	58.	Wiström, J. A.	59.
Waltherus, A. F.	155.	» , P. W.	59.
Warburg, O.	205.	Withering, W.	83.
Wargentin, P. W.	58.	Witte, B. O. H. *tab. 112*	59.
Warming, J. E. B. *tab. 91*	58, 90, 206.	Wittmack, L.	156.
Waterhouse, B.	202.	Wittrock, K. J. H.	59, 209.
Watson, H. S.	83.	» , V. B. *tab. 105*	59, 209.
Wawra von Fernsee, H.	71.	Wolf, N. M. von	156.
Webb, Ph. B.	83.	Wolff, Ch. von	156.
Weber, F.	155.	Wolle, F.	202.
Weber van Bosse, A. A.	169.	Wolley-Dod, C.	83.
Wedel, G. W.	156.	Woodville, W.	83.
Wegscheider, R.	156.	Wormskjold, M.	90.
Weigel, Ch. E. von	156.	Woronin, M. *tab. 122*	190.
Weilbach, A.	90.	Wulfen, F. X. von	72.
Weismann, A. F. L.	156.	Wythes, G.	83.
Weiss, G. A.	71.		
Welschius, G. H.	156.	Yatabé, R. *tab. 150*	182.
Welwitsch, F.	182.	Zacharias, E. O.	156.
Werenskiold, F. H.	185.	Zanardini, G.	181.

Digitized by Google

	Pag.
Zannichelli, G. G.	181.
Zanon, A.	181.
Zetterstedt, J. E. *tab. 101*	60.
» , J. W.	60.
Zimmermann, A. *tab. 130* 62, 157,	173.
» , J. G.	157.
Zorn, B.	157.
Zukal, H.	72.
Zwackh-Holzhausen, W. von *tab. 127*	157.
Zwinger, T.	165.
Åkermark, S.	60.
Åmark, F. W.	60.
Ångström, J. *tab. 101*	60.
Ährling, J. E. E. *tab. 103*	60.
Örsted, A. S. *tab. 117*	90.
Örström, K. A.	60.
Örtenblad, V. T. *tab. 112*	61.
Österberg, J. A.	61
Östergren, A. H.	61.

Enumeratio alphabetica hominum in Appendicibus memoratorum.

Förteckning öfver personer, upptagna i "Appendices".

	Pag.
Acrel, J. G.	38.
Adolf Fredrik	36.
Ahlström, J.	39, 208.
Alströmer, J.	39, 208.
Anna Amalia	133.
Arnim, E. von	135.
Aurivillius, S.	39.
Beronius, M. O.	37.
Bielke, S. C.	39.
Brodersonia, Ch. *tab. 100 1/2*	34.
Buff, Ch. S. H.	135.
Bäck, A.	39.
Carl August	133.
Celsius, A.	37.
Clingenberg, C.	39.
De Geer, Ch.	40.
Ehrensvärd, A.	40.
Elvius, P.	40.
Goethe, C. F. Ch.	133.
» , J. C.	132.
Gustaf III	36.
Gyllenborg, C.	37.
Gyllengrip, G. G.	37.
Herder, J. G.	134.
Hårleman, C.	40.
Höpken, A. J. von	37.
Ihre, J.	40.
La Roche, M. S. von	135.
Linnæa, E. Ch. *tab. 100 1/2*	35.
» , L.	35.
» , S. Ch.	35.
» , S. *tab. 100 1/2*	36.
Linnæus, N. I. *tab. 100 1/2*	34.
» , S. *tab. 100 1/2*	34.
Lovisa Ulrika	36.
Ludwig I (X)	143.
Maximilian II Joseph	144.
Merck, J. H.	134.
Moldenhauer, H.	143.
Moræa, S. E.	35.

Digitized by Google

	Pag.		Pag.
Oeser, A. F.	213.	Schönkopf, A. K.	135.
» , F.	135.	Stein, Ch. A. E. von	135.
Platen-Hallermünde, A. von	144.	Tessin, C. G.	38.
Reuterholm, N. E.	38.	Textor, C. E.	133.
Schiller, J. Ch. F. von	134.	Vulpius, Ch. S.	133.
Schlosser, J. G.	133.		
Schopenhauer, J.	135.	Wieland, Ch. M.	134.
Schröter, C.	135.	Willemer, M. von	136.
Schönemann, S. E.	135.	Wöhler, F.	144.

Corrigenda. Rättelser.

Pag. 39, linea 10 a supremo: Ahlströmer, lege Alströmer.
„ 68, „ 9 „ „ : Franz, lege Franz von.
„ 70, „ 9 ab imo: Xaver, lege Joseph Andreas Nicolaus.
„ 74, „ 5 „ „ : E., lege Ch.
„ 86, „ 6 a supremo: Baagoe, lege Baagöe.
„ 89, „ 16 „ „ : Nilsen, lege Nielsen.
„ 107, „ 2 ab imo: Martin, lege Martins.
„ 148, „ 19 „ „ : 1824, lege 1823.

Digitized by Google

Digitized by Google

Digitized by Google

Digitized by Google

Nils Ingemarsson Linnæus,
* 1674, † 1748.

Pater C. Linnæi.

Christina Brodersonia,
* 1688, † 1733.

Mater C. Linnæi.

Samuel Linnæus,
* 1718, † 1797.

Frater C. Linnæi.

Carl von Linné, junior,
* 1741, † 1783.

Filius C. Linnæi.

Elisabeth Christina von Linné,
* 1743, † 1782.

Filia C. Linnæi.

Sophia von Linné,
* 1757, † 1830.

Filia C. Linnæi.

Digitized by Google

Digitized by Google

Johan Petter Arrhenius,
* 1811, † 1889;

c:a 52 annos natus.

Robert Fredrik Fristedt,
* 1832, † 1893;

46 annos natus.

Knut Johan Lönnroth,
* 1826, † 1885;

37 annos natus.

Peter Fredrik Wahlberg,
* 1800, † 1877;

65 annos natus.

Johan Emanuel Zetterstedt,
* 1828, † 1880;

c:a 40 annos natus.

Johan Ångström,
* 1813, † 1879;

50 annos natus.

Digitized by Google

Digitized by Google

Carl Hartman,
* 1824, † 1884.

Robert Wilhelm Hartman,
* 1827, † 1891;

37 annos natus.

Troed Axel Ludvig Grönvall,
* 1838, † 1892;

c:a 28 annos natus.

Lars Magnus Larsson,
* 1822, † 1884.

Nils Johan Wilhelm Scheutz,
* 1836, † 1889.

Knut Fredrik Thedenius,
* 1814, † 1894;

50 annos natus.

Digitized by Google

Digitized by Google

Olof Gotthard Blomberg,
* 1838, † 1901;

25 annos natus.

Hans Henrik Ringius,
* 1808, † 1874;

c:a 55 annos natus.

Anders Johan Sahlén,
* 1822, † 1891.

Christian Stenhammar,
* 1783, † 1866;

c:a 80 annos natus.

Johan Erik Ewald Ährling,
* 1837, † 1888;

29 annos natus.

40 annos natus.

Digitized by Google

Digitized by Google

Fredrik Wilhelm Christian Areschoug,
* 1830;

30 annos natus.

Sven Berggren,
* 1837;

43 annos natus.

Jakob Eriksson,
* 1848;

49 annos natus;

Theodor Magnus Fries,
* 1832;

30 annos natus.

Hans Oscar Juel,
* 1863;

27 annos natus.

Bengt Jönsson,
* 1849;

56 annos natus.

Digitized by Google

Digitized by Google

Frans Reinhold Kjellman,
* 1846;

58 annos natus.

Nils Gustaf Lagerheim,
* 1860;

45 annos natus.

Axel Nicolaus Lundström,
* 1847;

56 annos natus.

Svante Samuel Murbeck,
* 1859;

46 annos natus.

Carl Fredrik Otto Nordstedt,
* 1838;

58 annos natus.

Velt Brecher Wittrock,
* 1839;

46 annos natus.

Digitized by Google

Digitized by Google

Carl Filip Gunnar Andersson,
* 1865;

40 annos natus.

Knut Harald Bohlin,
* 1869;

28 annos natus.

Oskar August Henrik W. Hesselman,
* 1874;

25 annos natus.

Gustaf Otto Rosenberg,
* 1872;

27 annos natus.

Johan Rutger Sernander,
* 1866;

39 annos natus.

Nils Eberhard Svedelius,
* 1873;

29 annos natus.

Digitized by Google

Digitized by Google

Sigfrid Oskar Immanuel Almquist,
* 1844;

23 annos natus.

59 annos natus.

Ernst Adlerz,
* 1854;

25 annos natus.

Johan Erikson,
* 1862;

38 annos natus;

Karl Fredrik Dusén,
* 1849;

15 annos natus.

46 annos natus.

Digitized by Google

Digitized by Google

Johan Theodor Hedlund,
* 1861;

42 annos natus.

Ernst Johan Henning,
* 1857;

22 annos natus.

Nils Conrad Kindberg,
* 1832;

50 annos natus.

Karl Starbäck,
* 1863;

32 annos natus.

Per Gustaf Emanuel Theorin,
* 1842;

24 annos natus.

Lars Johan Wahlstedt,
* 1836;

61 annos natus.

Digitized by Google

Digitized by Google

Fredrik Rutger Aulin,
* 1841;

56 annos natus.

Johan Hulting,
* 1842;

33 annos natus.

Torgny Ossian Bolivar Napoleon Krok,
* 1834;

27 annos natus.

Peter Magnus Lundell,
* 1841;

33 annos natus.

Magnus Bernhard Swederus,
* 1840;

38 annos natus.

Gustaf August Tiselius,
* 1833;

35 annos natus.

Digitized by Google

Digitized by Google

Ernst Bernhard Almquist,
* 1852;

43 annos natus.

Oscar Robert Fries,
* 1840;

34 annos natus.

Salomon Eberhard Henschen,
* 1847;

c:a 19 annos natus.

Emil Andreas Gabriel Kleen,
* 1847;

32 annos natus.

Hampus Adolph von Post,
* 1822;

41 annos natus.

Oskar Theodor Sandahl,
* 1829;

c:a 34 annos natus.

Digitized by Google

Digitized by Google

Per Dusén,
* 1855;

38 annos natus.

Klas Robert Elias Fries,
* 1876;

28 annos natus.

Carl Wilhelm Hjalmar Mosén,
* 1841;

31 annos natus.

Erik Olof August Nyman,
* 1866;

30 annos natus.

Herman Georg Simmons,
* 1866;

37 annos natus.

Carl Johan Fredrik Skottsberg,
* 1880;

21 annos natus.

Digitized by Google

Digitized by Google

Anders Yngve Grevillius,
* 1864;

40 annos natus.

Pehr Johan Hellbom,
* 1827, † 1903;

52 annos natus.

Johan Richard Jungner,
* 1858;

c:a 30 annos natus.

Alida Wester, nata **Olbers,**
* 1842;

Bror Otto Hernfrid Witte,
* 1877;

25 annos natus.

Veit Thorsten Örtenblad,
* 1853;

44 annos natus.

Digitized by Google

Digitized by Google

Oskar Fredrik Borge,
* 1862;

38 annos natus.

Sven Johan Enander,
* 1847;

52 annos natus.

Johan Anders Leffler,
* 1845;

23 annos natus.

Lars Peter Reinhold Matsson,
* 1870;

34 annos natus.

Lars Romell,
* 1854;

42 annos natus.

Axel Gustaf Abraham Torssander,
* 1843;

53 annos natus.

Digitized by Google

Digitized by Google

Magnus Fredrik Teodor Freidenfelt,
* 1872;

33 annos natus.

Bengt Lidforss,
* 1868.

Hjalmar August Möller,
* 1866;

28 annos natus.

Nils Hjalmar Nilsson,
* 1856;

c:a 30 annos natus.

Nils Herman Nilsson-Ehle,
* 1873;

27 annos natus.

Peter Fredrik Sandéen,
* 1839, † 1868.

Digitized by Google

Digitized by Google

Mathias Numsen Blytt,
* 1789, † 1862;

c:a 72 annos natus.

Johannes Musæus Norman,
* 1823, † 1903;

57 annos natus.

Nils Green Moe,
* 1812, † 1892;

c:a 58 annos natus.

Frantz Casper Kiær,
* 1835, † 1899.

Peter Vogelius Deinboll,
* 1783, † 1874;

79 annos natus.

Digitized by Google

Digitized by Google

Johan Nordal Fischer Wille,
* 1858;

43 annos natus.

Mikal Heggelund Foslie,
* 1855;

45 annos natus.

Thekla Ragnhild Resvold,
* 1871;

33 annos natus.

Sophie Maren Möller,
* 1840;

57 annos natus.

Niels Bryhn,
* 1854;

44 annos natus.

Christian Sommer Kindt,
* 1816, † 1903;

Digitized by Google

Digitized by Google

Anders Sandöe Örsted,
* 1816. † 1872.

18 annos natus.

Johan Martin Christian Lange,
* 1818. † 1890.

ca 57 annos natus.

Carl Christian Howitz Grönlund,
* 1825. † 1901.

Emil Christian Hansen,
* 1842.

33 annos natus.

Hans Mortensen,
* 1828.

Jakob Severin Deichmann-Branth,
* 1831.

Digitized by Google

Digitized by Google

Johannes Schönberg Baagöe,
* 1839;

41 annos natus.

Frederik Christian Emil Börgesen,
* 1866;

31 annos natus.

Nikolaj Eg Kruse Hartz,
* 1867;

31 annos natus.

Alfred Peter Carlslund Jörgensen,
* 1848;

c:a 31 annos natus.

Albert Klöcker,
* 1862;

40 annos natus.

Christian Kruuse,
* 1867;

36 annos natus.

Digitized by Google

Digitized by Google

Fredrik Emil Volmar Elfving,
* 1854;

28 annos natus.

43 annos natus.

Petter Adolf Karsten,
* 1834;

Alfred Oswald Kihlman,
* 1858;

Sextus Otto Lindberg,
* 1835, † 1889;

c:a 28 annos natus.

Johan Peter Norrlin,
* 1842;

c:a 23 annos natus.

Digitized by Google

Digitized by Google

Mårten Magnus Wilhelm Brenner,
* 1843;

21 annos natus.

54 annos natus.

Aimo Kaarlo Cajander,
* 1879;

23 annos natus.

Nils Isak Fellman,
* 1841.

Edvard Victor Eugène Hisinger,
* 1832, † 1904;

c:a 31 annos natus.

Harald Lindberg,
* 1871;

33 annos natus.

Digitized by Google

Digitized by Google

Johan Ivar Lindroth,
* 1872;

32 annos natus.

August Johan Malmberg, postea **Mela,**
* 1846, † 1904;

c:a 25 annos natus.

Anders Johan Malmgren,
* 1834, † 1897;

c:a 30 annos natus.

Johan Elias Strömborg,
* 1833, † 1900.

Alexander Feodorowitsch Batalin,
* 1847, † 1896.

Alexander von Bunge,
* 1803, † 1890;

68 annos natus.

Digitized by Google

Digitized by Google

Anders Sandöe Örsted,
* 1816, † 1872;

48 annos natus.

Johan Martin Christian Lange,
* 1818, † 1890;

c:a 57 annos natus.

Carl Christian Howitz Grönlund,
* 1825, † 1901.

Emil Christian Hansen,
* 1842;

33 annos natus.

Hans Mortensen,
* 1828;

45 annos natus.

Jakob Severin Deichmann-Branth,
* 1831;

c:a 48 annos natus.

Digitized by Google

Digitized by Google

Johannes Schönberg Baagöe,
* 1839;

41 annos natus.

Frederik Christian Emil Börgesen,
* 1866;

31 annos natus.

Nikolaj Eg Kruse Hartz,
* 1867;

31 annos natus.

Alfred Peter Carlslund Jörgensen,
* 1848;

c:a 31 annos natus.

Albert Klöcker,
* 1862;

40 annos natus.

Christian Kruuse,
* 1867;

36 annos natus.

Digitized by Google

Digitized by Google

Fredrik Emil Volmar Elfving,
* 1854;

28 annos natus.

43 annos natus.

Petter Adolf Karsten,
* 1834;

Alfred Oswald Kihlman,
* 1858;

Sextus Otto Lindberg,
* 1835, † 1889;

c:a **28** annos natus.

Johan Peter Norrlin,
* 1842;

c:a **23** annos natus.

Digitized by Google

Digitized by Google

Mårten Magnus Wilhelm Brenner,
* 1843;

21 annos natus.

54 annos natus.

Aimo Kaarlo Cajander,
* 1879;

23 annos natus.

Nils Isak Fellman,
* 1841.

Edvard Victor Eugène Hisinger,
* 1832, † 1904:

c:a 31 annos natus.

Harald Lindberg,
* 1871;

33 annos natus.

Digitized by Google

Digitized by Google

Johan Ivar Lindroth,
* 1872;

32 annos natus.

August Johan Malmberg, postea **Mela,**
* 1846, † 1904;

c:a 25 annos natus.

Anders Johan Malmgren,
* 1834, † 1897;

c:a 30 annos natus.

Johan Elias Strömborg,
* 1833, † 1900.

Alexander Feodorowitsch Batalin,
* 1847, † 1896.

Alexander von Bunge,
* 1803, † 1890;

68 annos natus.

Digitized by Google

Digitized by Google

Karl Reinhold Kupffer,
* 1872;

31 annos natus.

Paul Kühlewein,
* 1798, †.

Sergius Nawaschin,
* 1857;

45 annos natus.

Franz Joseph Ruprecht,
* 1814, † 1870;

55 annos natus.

Peter Tschikatscheff,
* 1819, † 1890;

c:a 45 annos natus.

Michael Woronin,
* 1838, † 1903;

47 annos natus.

Digitized by Google

Digitized by Google

Friedrich August Hazslinszky de Hazslin,
* 1818, † 1896;

44 annos natus.

Victor Janka von Bulcs,
* 1837, † 1890;

29 annos natus.

Carl Kalchbrenner,
* 1807, † 1886.

Hugo Lojka,
* 1844, † 1887;

38 annos natus.

Roman Gutwiński,
phot. 1896.

G. Bresadola,
* 1847;

45 annos natus.

Digitized by Google

Digitized by Google

Eduard Fenzl,
* 1808, † 1879;

c:a 55 annos natus.

Johannes Lütkemüller,
phot. 1895.

Gregor Johann Mendel,
* 1822, † 1884.

August Neilreich,
* 1803, † 1871;

56 annos natus.

Felix von Thümen,
* 1839, † 1892;

34 annos natus.

Erich Tschermak,
* 1871;

29 annos natus.

Digitized by Google

Digitized by Google

Johann Xaver Robert Caspary,
* 1818, † 1887.

Friedrich August Flückiger,
* 1828, † 1894;

39 annos natus.

Heinrich Karl Hermann Hoffmann,
* 1819, † 1891.

Georg Heinrich Mettenius,
* 1823, † 1866;

37 annos natus.

Max Rees,
* 1845, † 1901;

24 annos natus.

Dietrich Franz L. von Schlechtendal,
* 1794, † 1866;

70 annos natus.

Digitized by Google

Digitized by Google

Theodor Wolgast Marsson,
* 1816, † 1892.

Heinrich Gustav Reichenbach,
* 1824, † 1889;

46 annos natus.

Carl Heinrich Schultz-Bipontinus,
* 1805, † 1867.

Otto Wilhelm Sonder,
* 1812, † 1881;

51 annos natus.

Rudolph Friedrich C. von Uechtritz,
* 1838, † 1886;

28 annos natus.

Philipp Wilhelm Wirtgen,
* 1806, † 1870;

c:a 60 annos natus.

Digitized by Google

Digitized by Google

Ferdinand C. G. Arnold,
* 1828, † 1901;

49 annos natus.

Gustav Wilhelm Koerber,
* 1817, † 1885;

c:a 50 annos natus.

August von Krempelhuber,
* 1813, † 1882;

c:a 50 annos natus.

Arthur Minks,
* 1846;

29 annos natus.

Ernst Stizenberger,
* 1835, † 1895;

c:a 28 annos natus.

Wilhelm von Holzhausen-Zwackh,
† 1903.

Digitized by Google

Digitized by Google

Leopold Kny,
* 1841;

52 annos natus.

Friedrich Koernicke,
* 1828;

49 annos natus.

Gregor Kraus,
* 1841;

53 annos natus.

Ludwig Radlkofer,
* 1829.

Johannes Reinke,
* 1849.

Eduard Adolf Strasburger,
* 1844;

26 annos natus.

Digitized by Google

Digitized by Google

Hermann Ambronn,
* 1856;

30 annos natus.

Paul Friedrich August Ascherson,
* 1834;

c:a 30 annos natus.

Franz Buchenau,
* 1831;

46 annos natus.

Carl F. J. Erich Correns,
* 1864;

39 annos natus.

Paul Hennings,
* 1841.

Georg Hans Emmo W. Hieronymus,
* 1846;

56 annos natus.

Digitized by Google

Digitized by Google

Paul Wilhelm Magnus,
* 1844;

56 annos natus.

Richard Pfeiffer,
* 1858.

Henry Potonié,
* 1857;

46 annos natus.

Heinrich Schenck,
photog. 1889.

Paul Sorauer,
* 1839.

Albrecht Zimmermann,
* 1860;

24 annos natus.

Digitized by Google

Digitized by Google

Johannes Abromeit,
* 1857;

46 annos natus.

Wilhelm Olbers Focke,
* 1834.

Egon Ihne,
photog. 1883.

Ernst Johan Lemmermann,
* 1867;

37 annos natus.

Werner Magnus,
* 1876;

28 annos natus.

Georg Friedrich Leopold Tischler,
* 1878;

25 annos natus.

Digitized by Google

Digitized by Google

Carl Bolle,
* 1821;

42 annos natus.

Adalbert Geheeb,
photog. 1880.

Julius Carl Hasskarl,
* 1811, † 1894;

c:a 52 annos natus.

Karl Friedrich Wilhelm Jessen,
* 1821, † 1889.

Julius Milde,
* 1824, † 1871;

43 annos natus.

Karl Gustav Adolf Winkler,
* 1810, † 1893;

70 annos natus.

Digitized by Google

Digitized by Google

Hermann Christ,
* 1833;

68 annos natus.

Carl Friedrich Meissner,
* 1800, † 1875;

60 annos natus.

Johannes Müller-Argoviensis,
* 1828, † 1896;

c:a 35 annos natus.

Hans Schinz,
* 1858;

43 annos natus.

Carl Schröter,
photog. 1903.

Alexander Tschirch,
* 1856;

30 annos natus.

Digitized by Google

Digitized by Google

John Isaac Briquet,
* 1870;

23 annos natus.

34 annos natus.

Emile Burnat,
* 1828;

72 annos natus.

Theodor Heinrich H. von Heldreich,
* 1822, † 1902;

41 annos natus.

Miguel Colmeiro y Penido,
* 1816, † 1901;

c:a 50 annos natus.

Mariano de la Paz Graells;
photog. c:a 1865.

Digitized by Google

Digitized by Google

Martino Anzi,
* 1812, † 1883;

c:a 52 annos natus.

Francesco Ardissone,
* 1837;

64 annos natus.

Giovanni Briosi,
* 1846;

16 annos natus.

52 annos natus.

Teodoro Caruel,
* 1830, † 1898;

40 annos natus.

Fridiano Cavara,
* 1857;

38 annos natus.

Digitized by Google

Digitized by Google

Giuseppe De Notaris,
* 1805, † 1877.

Santo Garovaglio,
* 1805, † 1882;

c:a 60 annos natus.

Filippo Parlatore,
* 1816, † 1877;

c:a 50 annos natus.

Pier' Andrea Saccardo,
* 1845;

46 annos natus.

Pietro Sanguinetti,
* 1802, † 1868;

61 annos natus.

Stefano Sommier & Emilio Levier,
* 1848; * 1839;

photog. 1890.

Digitized by Google

Digitized by Google

Jean Baptiste Barla,
* 1817, † 1897.

Jules Aimé Battandier.

Jean B. Alphonse D. de Boisduval,
* 1801, † 1879;

c:a 63 annos natus.

Gaspard Adolphe Chatin,
* 1813, † 1901;

c:a 50 annos natus.

Dominique Clos,
photog. c:a 1864.

Louis Companyo,
* 1781, † 1871.

Digitized by Google

Digitized by Google

Ernest Saint-Charles Cosson,
* 1819, † 1890.

Joseph Decaisne,
* 1807, † 1882.

Jean Marie Léon Dufour,
* 1779, † 1865.

Joseph Duval-Jouve,
* 1810, † 1883.

Antoine Laurent Apollinaire Fée,
* 1789, † 1874;

75 annos natus.

Eugène Pierre Nicolas Fournier,
* 1834, † 1884.

Digitized by Google

Digitized by Google

Jacques Gay.
* 1786, † 1864;

76 annos natus.

Claude Casimir Gillet,
* 1806, † 1896.

Auguste François Marie Glaziou,
* 1833.

Jean Louis Kralik,
* 1813, † 1892;

50 annos natus.

Édouard Lamy de la Chapelle,
* 1803, † 1883.

Jacques Eugène Lebel,
† 1878.

Digitized by Google

Digitized by Google

Auguste François Le Jolis,
* 1823, † 1904;

45 annos natus.

Emmanuel Le Maoût,
* 1800, † 1877;

c:a 65 annos natus.

Sébastien René Lenormand,
* 1796, † 1871;

66 annos natus.

Gustave Lespinasse,
† 1876;

photog. c:a 1863.

Aristide Letourneux,
* 1820, † 1890;

c:a 44 annos natus.

Henri Loret,
* 1810, † 1888;

54 annos natus.

Digitized by Google

Digitized by Google

Charles Frédéric Martins,
* 1806, † 1889;

62 annos natus.

Pierre Camille Montagne,
* 1784, † 1866;

c:a 80 annos natus.

Christian Horace B. A. Moquin-Tandon,
* 1804, † 1863;

c:a 58 annos natus.

Jean Baptiste Noulet,
* 1802, †.

Lucien Quélet,
* 1832, † 1899;

41 annos natus.

Olivier Jules Richard,
* 1836, † 1896.

Digitized by Google

Digitized by Google

J. B. M. J. Eugène Ripart,
* 1814, † 1878;

53 annos natus.

Casimir Roumeguère,
* 1828;

37 annos natus.

J. Léon Soubeiran,
photog. c:a 1863.

Edouard Spach,
* 1801, † 1879.

Edouard Timbal-Lagrave,
* 1819, † 1888;

43 annos natus.

Charles Tulasne,
* 1816, † 1884.

Digitized by Google

Digitized by Google

Gustave Baratte,
photog. 1900.

Charles Henri Marie Flahault,
* 1852;

45 annos natus.

François Gagnepain,
* 1866;

34 annos natus.

Léopold Galavielle.

Henri Hua,
* 1861;

39 annos natus.

Narcisse Patouillard,
* 1854.

Digitized by Google

Digitized by Google

Barthélemy Charles J. Du Mortier,
* 3/4 1797, † 1878;

c:a 66 annos natus.

Charles Jacques Edouard Morren,
* 1833, † 1886;

c:a 37 annos natus.

Friedrich Anton Wilhelm Miquel,
* 1811, † 1871;

Cornelius Anton Johann A. Oudemans,
* 1825;

52 annos natus.

Johannes Elias Teijsmann,
* 1809, † c:a 1882;

70 annos natus.

Anna Antoin. Weber van Bosse, nata **v. Bosse,**
* 1852;

48 annos nata.

Digitized by Google

Digitized by Google

George Bentham,
* 1800, † 1884;

70 annos natus.

Joseph Dalton Hooker,
* 1817;

65 annos natus.

Miles Joseph Berkeley,
* 1803, † 1889;

76 annos natus.

Andrew Bloxam,
* 1801, † 1878;

c:a 62 annos natus.

Thomas Richard Archer Briggs,
* 1836, † 1891;

36 annos natus.

Hewett Cottrell Watson,
* 1804, † 1881;

59 annos natus.

Digitized by Google

Digitized by Google

John Bennett Carruthers,
photog. 1903.

L. Cockayne,
photog. 1904.

Henry Fletcher Hance,
* 1827, † 1886;

43 annos natus.

Peter Mac Owan,
* 1830;

52 annos natus.

Giles Munby,
* 1813, † 1876;

49 annos natus.

Henry Trimen,
* 1843, † 1896;

c:a 28 annos natus.

Digitized by Google

Digitized by Google

George Francis Atkinson,
* 1854;

50 annos natus.

Douglas Houghton Campbell,
* 1859;

46 annos natus.

Mary Anna Day,
* 1852.

William Russel Dudley,
* 1849;

54 annos natus.

George Engelmann,
* 1809, † 1884;

58 annos natus.

David Grandison Fairchild,
* 1869;

31 annos natus.

Digitized by Google

Digitized by Google

Merritt Lyndon Fernald,
* 1873;

31 annos natus.

Jesse More Greenman,
* 1868;

35 annos natus.

James Arthur Harris,
* 1880;

24 annos natus.

John William Harshberger,
* 1869;

35 annos natus.

Herman Theodor Holm,
* 1854;

50 annos natus.

Duncan Starr Johnson,
* 1867;

36 annos natus.

Digitized by Google

Digitized by Google

Pehr Hjalmar Olsson Seffer,
* 1873;

32 annos natus.

George James Peirce,
* 1868;

35 annos natus.

Cyrus Guernsey Pringle,
* 1838;

66 annos natus.

Benjamin Lincoln Robinson,
* 1864.

Roland Thaxter,
* 1858;

42 annos natus.

William Trelease,
* 1857;

46 annos natus.

Digitized by Google

Digitized by Google

Ryokichi Yatabe,
† 1899.

Mitsutarō Shirai,
photog. 1904.

Kenjirō Fujii,
photog. 1904.

Paul Günther Lorentz,
* 1835, † 1881.

Frederico Kurtz.

Eugène Autran,
photog. 1897.

Digitized by Google

Digitized by Google

Digitized by Google

Digitized by Google

Digitized by Google

Genom NORDISKA BOKHANDELN, STOCKHOLM, kunna erhållas:

ACTA HORTI BERGIANI.

Meddelanden från Kungl. Svenska Vetenskaps-Akademiens trädgård Bergielund.

Band I. Pris 18 kronor.

N:o 1. V. B. Wittrock. Några bidrag till Bergianska Stiftelsens historia. Med 1 porträtt och 2 kartor. Pris 2 kr. 25 öre.

N:o 2. V. B. Wittrock. Om planen för Bergielunds botaniska trädgård samt om trädgårdens tillstånd 1891. [De horto botanico Bergiano.] Med 5 tafler och 1 karta. Pris 2 kr. 50 öre.

N:o 3. V. B. Wittrock & H. O. Juel. Catalogus plantarum perennium biennium que in horto botanico Bergiano annis 1890 et 1891 sub dio cultarum, adjectis adnotationibus botanicis nonnullis. Cum tabula. Pris 2 kronor.

N:o 4. V. B. Wittrock. Linaria Reverchonii nov. spec., dess morfologi och lefnadshistoria. [De Linaria Reverchonii n. sp. observ. morph. et. biolog.] Med 1 tafla. Pris 2 kronor.

N:o 5. H. O. Juel. Studier öfver Veronicablomman. [De floribus Veronicarum.] Med 2 tafler. Pris 2 kronor.

N:o 6. C. A. M. Lindman. Om några arter af släktet Silene. [De speciebus nonnullis generis Silenes.] Med 1 tafla. Pris 1 kr. 50 öre.

N:o 7. H. Dahlstedt. Om några i Bergianska trädgården odlade, nya eller nordre kända Hieracier. [De Hieraciis nonnullis scandinavicis in horto Bergiano cultis.] Pris 1 kr. 75 öre.

N:o 8. V. B. Wittrock. Biologiska ormbunkstudier. [De filicibus observationes biologicae.] Med 5 tafler. Pris 4 kronor.

Band II. Pris 18 kronor.

N:o 1. V. B. Wittrock. Viola-Studier I. Morfologisk-botaniska och systematiska studier öfver Viola tricolor (L.) och hennes närmast anförvanter. [De Viola tricolore (L.) aliisque speciebus sectionis Melanii observationes morphologicae, biologicae, systematicae.] Med 14 färglagda tafler och 17 bilder i texten. Pris 8 kronor.

N:o 2. H. O. Juel. Om byggnaden och utvecklingen af stammens kärlsträngsvätnad hos Veronica longifolia L. [De tela fibrovasali Veronicae longifoliae L.] Med 16 bilder i texten. Pris 1 kr. 75 öre.

N:o 3. Sv. Murbeck. Studien über Gentianen aus der Gruppe Endotricha Frogl. Mit 1 Karte. Pris 1 kr. 75 öre.

N:o 4. H. Dahlstedt. Anteckningar till kännedomen om Skandinaviens Hieracium-flora. [Adnotationes de Hieraciis scandinavicis.] Pris 4 kronor.

N:o 5. Sv. Murbeck. Neue oder wenig bekannte Hybriden in dem botanischen Garten Bergielund (Hortus Bergianus). Mit 1 Tafel. Pris 1 kr. 75 öre.

N:o 6. V. B. Wittrock. Om den högre epifytvegetationen i Sverige. [Ueber die höhere epiphytische Vegetation in Schweden.] Pris 1 kr. 50 öre.

N:o 7. V. B. Wittrock. Viola-Studier II. Bidrag till de odlade penséernas historia med särskild hänsyn till deras härkomst. [A Contribution to the History of the Pansies having special reference to their origin.] Med 70 bilder i texten och 1 tafla. Pris 3 kronor.

Band III. Afdeln. I. Pris 10 kronor.

N:o 1 A. H. Hesselman. Om groddknoppfjälls utbildning till florala blad hos Lilium bulbiferum L. Med 1 tafla. [Ueber die Ausbildung von Bulbillenblättern als florale Blätter bei Lilium bulbiferum L.] Pris 75 öre.

N:o 1 B. C. A. M. Lindman. Remarques sur la floraison du genre Silene L. Med 12 bilder i texten. Pris 75 öre.

N:o 2. V. B. Wittrock. Illustrerad förteckning öfver Bergielunds botaniska trädgårds samling porträtt af botaniska författare; jämte biografiska notiser. Med 213 porträtt. [Catalogus illustratus Iconothecae Botanicae Horti Bergiani Stockholmiensis anno 1903. Notulis biographicis adjectis. Cum 46 tabulis.] Pris 8 kr. 50 öre.

Band III. Afdeln. II. Pris 18 kronor.

N:o 3. V. B. Wittrock. Illustrerad förteckning öfver Bergielunds botaniska trädgårds samling porträtt af botaniska författare; jämte biografiska notiser. Med 406 porträtt. [Catalogus illustratus Iconothecae Botanicae Horti Bergiani Stockholmiensis. Notulis biographicis adjectis. Pars II. Cum 151 tabulis]. Pris 18 kronor.

Digitized by Google

Digitized by Google

Digitized by Google

Digitized by Google

Digitized by Google

Digitized by Google

Digitized by Google

Digitized by Google

Digitized by Google